滿洲報

(本報價目)每月一圓四角 六個月七圓八角 全年十五圓 郵票不收(外國除中國日本加郵費) 廣告刊資一行十二字起碼一日每行一圓 特別地位加倍另議 以上俱以滿洲國幣爲本位但在中國以現大洋日本以金票爲本位
發行所 滿洲報社 大連市常盤町二十九番地
發行人 王平山 編輯人 金念曾 印刷人 金囊京
THE MAN CHOU PAO 29-31 Tokiwacho Dairen, Manchoukuo
昭和十年十月十五日

修正華北現在政治形態
確定對華新方針大綱
今後駐外軍部工作決根據新路線邁進
大連會議開幕後之情形

武官會議，午後自一時半開會，首由岡村第二部長，詳細說明軍中央部決定之對華方針新路線及中央部對於華北之見解與方針，繼由三武官分別開陳意見及與岡村少將間，實行質疑應答，結局三武官完全諒解承認軍中央部抱懷之對華新方針大綱、於茲已得決定中央、駐外一貫之對華新路線、是以駐外軍部之工作、決本該新路線邁進、尤其對於華北問題，四武官間，仍演成相當深刻之議論，而結果已確認欲在華北實行中日經濟提携

對現在政治形態、一般有修正之必要

會議於下午四時二十分終了第一日安然告終、十四日岡村少將、關於對華新方針之個個問題、爲行具體的協議擬與板垣、多田、磯谷三少將、分別懇商、大約於午前中、即可完畢、午後除岡村少將外、三少將預定與松岡總裁會見

以參謀本部第二部長岡村少將爲中心之日本對華主腦部軍官大連會議、十三日上午十時、在星個浦星乃家樓上舉行、岡村少將以次三軍官——關東軍參謀副長板垣、駐津司令官多田、駐滬武官磯谷均到、首由岡村部長就日本陸軍中央部所決定之各種事項、與以說明、主要者則爲歐美最近種々情形之報告、至下午零時三十分稍頃後下午續開、仍繼續說明歐美形勢、午後四時閉會、定十四日上午十時繼續舉行說明日軍中央部對中國問題之意向、然後再由三少將、分別報告當地情形

多田少將談

中國駐屯軍司令官多田駿少將、爲出席大連會議、偕堂脇參謀、已乘十二日入港之大津丸來連、此次之會議、主爲關於今後之華北對策的具體會商、故該少將之來連極堪注目、而該少將關於會議、竟緘口不言、僅畧謂因奉到中央命令余來連之命令、余即來連是以萬事不與聞、岡村部長會晤後、無何可言、雖云第一會議、余亦不知爲何、料將由岡村部長、說明中央部之對華方針、所謂多田聲明、余不記得有何聲明、是等與事實不符之傳說、殊感煩累余於會議後、擬乘輪於十四日、與岡村部長聯袂歸津

言畢、當即投入星個浦大和旅館

板垣副長談

爲出席大連會議之關東軍板垣副參謀長、身穿黑色洋服乘十二日下午三時抵周水子之飛機來連、對記者團之質問、畧謂無甚緊要、不過爲一年一次集合一處互相談談之程度的會合而已、尤其此次非余之主辦、詳細毫不知曉、唯擬充分聽詢中央之意見、且質問當然亦所難免、故余等亦將說明自己之意見與方針、總之無何重大談判、應發表者、擬如數發表、至於與松岡總裁會議、雖與此無關係、但擬會晤相商故將作別個的會商開會自十三日起

專田少佐談

關於在星個浦舉行之大連會議、十三日午前中之情形、關東軍參謀專田少佐、於午後零時半、談話如下 此次之會議、主由岡村部長說明陸軍中央部決定之事項午前中專作關於歐洲美國等與中國無關係之談話午後亦繼續是種商談、此次集合諸氏、除多田少將爲一年後、餘皆屬同期可於談笑中、進行商洽、將涉及中國問題、將在十四日、彼時各少將將分別報告現地之情況、十三日之會議、午後四時告終

陸海外三省合同 舉行上海會議
駐滬外交官特開準備會
守島亦抵滬傳達根本策

日本陸軍以大連會議、海軍以旅順會議、外務以上海會議、按各省別分別傳達中央之意向後、岡村少將及海軍之本田大佐將急遽赴上海、與以有吉大使爲中心之上海會議終了的外務方面、在上海集合、決定二十日夕刻起、舉行爲此次在外會議結果之陸海外三省合同會議、上海日本外務方面、由守島東亞局第一課長參加之下、於十三日五時在大使館邸集合以有吉守島兩氏爲中心開爲準備即將舉行之上海會議的幹部會議(十四日上海電)

爲向駐外外務當局、傳達在四省會議決定之中央對華根本策、被派渡華之守島東亞局第一課長、乘十三日下午二時入港之上海丸抵滬、受石射、須磨總領事之出迎、上陸後、當即下榻於宿舍萬歲館(該氏在船中)對出迎記者團之質問、巧避銳鋒、以極愼重態度簡單談話如次 關於余此次之任務、無何可言、大體向駐外官憲傳達本省之對華意向並聽詢現地之情況後、即擬歸國、在滬約逗留一星期、俟出席廿日舉行之陸海外務聯合會議後、預定出滬啓程經由華北赴滿洲(十四日上海電)

海軍武官會議
亦決定廿日在上海舉行
本田中國課長來連接洽

奉中央部命令赴華議中央部與現地海軍機關聯絡强化及實現圓滿協調之海軍軍令部中國課長本田忠雄大佐、十三日搭熱河丸抵連、預定與由新來連之日本駐滿海軍首腦部及旅順要港部接洽種々後、再於十五日搭奉天丸赴青島、與駐青武官協商後、赴滬於二十日召集駐華海軍武官會議、詳細說明中央方針、並聽取現地方面之意見

據本田課長在船中談 現今無所謂確立華政策、因其早已決定也、故此次惟此聚中央人員與現地人員於一堂、談商此根本方針之如何運用耳、蓋僅以電報文件、實不能充分疏通双方意思、而取得圓滿聯絡、直接談商、因爲最要之事

松岡總裁談

松岡總裁與岡村少將之會見已於午前十時終了岡村少將當赴星乃家、十時半召集多田、磯谷兩少將、開始會議、松岡總裁於會見終了後、當赴旅順釣魚據談由岡村少將聽得關於中央情勢種種之說明、並詢及對於滿鐵之要求、但余並未表示意見僅要求今後更與多田磯谷板垣各少將會晤云

傳達中央對華策 商談開發華北
岡村少將與總裁會見

岡村參謀本部第二部長、十三日午前九時、偕川本參謀、赴星個浦滿鐵總裁邸、訪松岡總裁、閱兩氏在樓上客廳相談約一小時、席間岡村少將、除傳達中央對華政策尤其最近五相會議所決定之重要國策外對滿鐵關於開發華北之懸案、亦曾進行懇商

又滿鐵、十三日午後六時、除四武官外、並招待專田少佐、川本少佐堂脇大尉軍在滿洲館、由總裁以下各理事出席舉行晚餐會

滿洲館內歡宴 出席各將官

出席在大連開催之武官會議之岡村、板垣、多田、磯谷三少將、及專田、川本、兩少佐、堂脇大尉等、於十三日午後、出席滿鐵會社滿洲館開催之歡迎招待宴會、主人側有松岡、大村、正副兩總裁出席、開宴後、賓主雙方於席間作種種重要懇談、直至午後八時始散盛會云

石本理事抵平

就任滿鐵中國部長之石本理事、偕太田天津滿鐵事務所長、十三日午後零時四十分由天津乘飛機抵平(十四日北平電)

將行積極交涉
解決中日間懸案
日中央與現地密切聯絡

日本對華根本國策決定後、除由陸海外三省、分別派遣岡村少將、守島課長及軍令部「中國課長」本田忠雄大佐赴華藉使駐外官憲與本省取得密切聯絡外、並決由廣田外相及有吉大使積極交涉以謀其具體化同時、華方對日本政府之眞摯完成對華政策之決心、亦漸有相當認識、迨及最近、更漸覺中日間各種懸案有促進解決之形勢、此點殊値注目、衆料此等懸案如獲解決時、則交涉更將進展至東亞永久和平策——日滿華三國共同防衛赤化之安定華北及中日經濟合作等協定之締結自爲必然之事(十四日東京電)

意軍肉迫亞方生命線
東部戰線將入酣戰期
意軍向亞要塞施行猛烈轟炸
亞皇儲所部由右翼進衝意軍

據阿薩布軍司令部發表、突破法領蘇瑪里蘭國境附近進出牟河沙里山麓已啓戰端之意軍、如入無人之境、軍次每占據要地、一氣向奧沙平原南下、今者已肉迫亞比西尼亞生命線之結布堤、阿迪斯阿貝巴鐵路將經過鐵路與在哈拉爾置有本據之耐西布將軍所部亞方東南軍精銳展開激戰、一方駐她西之皇儲直屬近衛中央軍由右翼進衝意軍、出以增防意軍進攻之行動、自北部戰事告一段落後東部戰線將入酣戰云(阿薩布十四日電)

蘇瑪里蘭軍顧拉恰尼將軍所部空軍轟炸機一連、十二日午後急襲威伯謝貝利河左岸之亞軍要塞之達格埃烈、及迪葛蘭哥部落前後約歷一小時施行猛烈轟炸又蘇瑪里蘭意大利海軍與阿薩布南下之愛里托里亞東軍、將在阿迪斯阿貝巴鐵路與阿貝巴鐵政附近實行南北聯絡、據觀殆爲意軍第二步策戰之重點云(十四日哈拉爾電)

意軍將佔齊格列州

據進入亞多瓦之愛里托利亞軍總司令部發表、愛里托利亞軍七萬餘人、已將戰線整完備畢、十二日一齊開始前進、已於此際、一舉衝破瑪略列占領齊格列全州、即在此一二日中云(十四日愛里托利亞電)

亞軍勇敢終不如
意軍近代武器
已向基吉喀方面後退
南路戰線大激戰結果

十二日南部戰線、意軍俄然開始猛烈攻擊左翼沿西貝利河進擊、斷絕亞軍水道、一面主力對奧戈甸平原亞軍三面主力軍由南方加以挾擊、企圖截斷其聯絡、兩軍間演成大激戰亞軍雖意飛機爆擊之間隙、雖作果敢之抵抗、但終難敵過近代的武器之威力不得已漸次向基吉喀方面後退、據生存者談意軍似已使用多量毒氣、預想不久該方面、兩軍主力即將展開大激戰(十四日哈拉爾電)

監禁駐亞意使
使館人員十六名均退出

亞皇海賽一世、對於拒絕亞政府退出通告隱避於公使館內之意公使溫佛及公使館付武官加爾得利阿兩氏、又通告今後嚴禁其與外部之一切交涉、十二日午後更對兩氏要求即時退出公使館、亞官憲並至午後强制、執行將該兩氏由公使館拉出、送向亞京貴族之住宅中行以嚴重監禁(十四日亞京電)

亞政府、基於十日對意公使溫佛、發出限於四十八小時內退出國外之如左强硬通牒後、於十二日午前預備特別列車、事實上即下館員撤退意公使對於亞政府之橫暴態度及不法行爲、斷然抵抗退出命令、持以不承認態度、即至發車時刻車站亦未見該公使之影、於午前十一時除公使以外餘者之館員十六名已均搭車出發、據觀溫佛公使、留於意公使館內擬施行斷乎拒絕亞官憲之侵入、如斯意公使之對亞政府正面衝突、已成不可避免之勢、亞政府業已對意公使溫佛言明、於通告期限經過後即執行剝奪意公使之特權、易言之、即在此際斷然發動實力而施行逮捕監禁等强硬手段、空氣依然緊張云(亞京電)

亞多瓦 併入意領
狄波諾將軍 入城後宣言

意大利遠征軍總司令官狄波諾將軍、偕幕僚以下麾下之將官多員、於軍樂隊先導中、十二日午前由阿斯瑪拉、堂々入亞多瓦城、將軍午後、出席戰死者紀念碑之除幕式、十三日正式宣言併合亞多瓦爲意大利領云(十四日亞多瓦電)

美陸長赴菲與賀
途次訪問日本
關於東亞及滿洲諸問題
將與廣田外相交換意見

被特派參加菲律賓議院院長於今秋舉行就任菲律賓第一任大總統盛大典禮之美國陸軍總長達恩氏、預定經過日本時、稍爲就擱、訪問日本朝野要人、其所乘之巡洋艦齊頁努塔號、定十四日航抵日本横濱、美陸軍總長達恩氏、即降艦登陸、換乘列車直赴日本首都東京、十五日正式訪問廣田外相、面致訪問之詞畢、即就菲律賓獨立問題、關於東亞諸影響、並滿洲問題等、交換毫無隔閡之意見頗引各方面注意、又廣田外相、更預定於二十九日、會見因參加菲律賓獨立紀念式路過日本時、訪問日本朝野之葛納副總統一行、互相檢討日美間諸懸案云(國通十四日東京電)

駐英德兩大使 明春將歸任
途次視察滿華

松平駐英大使、決定於本年末至遲於來春初就歸任之途是以該大使於十一月初旬將與武者小路駐德大使聯袂、就視察滿洲國及華北情形之途(國通十四日東京電)

駐莫斯科武官 秦中佐已飛京

駐劄莫斯科武官秦中佐、十月十三日、乘國際列車、於午後三時抵滿洲里、當即換乘特別飛機赴新京

德國退出國聯 公告期已滿 法國最注意

據日內瓦來電、對意大利制裁問題決定之國聯制裁調整委員會、首決定者則爲對意禁止輸出武器、其次則向意大利進行斷絕通商金融上之一切關係但對此却與非國聯滿洲國之日本、美國德國及反對制裁之奧大利匈牙利等國具有相當關係、據觀此通商金融之阻止雖決定實行、恐到底亦難使意大利屈服、尤其聯盟諸國中之法國最注目德國之態度、恰值二十一日又正爲德國退出國聯公告期期滿告終之日、因德國退出國聯完全期滿時之法國、迄今又苦於意大利問題外、除對德國問題所以法國注目德國態度者乃爲當然之事也(十四日東京電)

金融制裁 具體案
內容分七項

根據盟約第十六條第一項、負責起草金融制裁具體案、之英法希臘南非荷蘭羅馬尼亞波蘭七國金融分科委員會十二日上午十時半、非公開舉行第一次會議、就以下七點、一再舉行討論、結果大體意見已見一致、因更任命英法希羅四國專家組一起草委員會、此委員會以希臘委員爲委員長、於十二日下午開會、根據上午之決議、負責起草金融制裁具體案、閱已有決定如左

一、禁止與侵略國政府訂定長期借款

二、禁止與侵略國銀行訂定長期借款

三、禁止侵略國政府、在本國市場內募集公債

四、禁止經實際上或精神上屬於侵略國國家之一切個人或以侵略國政府之名經行動之個人、募集公債

五、禁止對實際上或精神上屬於侵略國之一切個人訂定銀行借欵、或以侵略國之名、經個人之銀行借欵

六、禁止與侵略國訂定商業合作之銀行借欵

七、禁止訂定普通商業之長期借欵

惟七人委員會、對侵略國公民在海外吸收存款與其使用問題、政府公債利息及償還公債基金之非處分問題、則決定暫不涉及(十四日日內瓦電)

英海軍表示重大決心
非戰鬪員已開始撤退
第一批八百餘人離馬爾他島

擁有百數十隻艨艟儼然以地中海王者自任之英國海軍、同時於國聯決定實行制裁、即表示重大決心、以防備萬一之第一步、寬急速着手準備命僑居馬爾他島之英人非戰鬪員撤退、十五日出港備之蘇瑪賽托夏號已搭載馬爾他政廳分館官員及眷族、並海軍關係者家族與婦人老幼者八百餘名作第一批之撤退、俟第二便船啓航時、再搭所餘之非戰鬪員回國、迨至十一月一日決行撤完云(十四日拉伐列達電)

實行制裁 重大障碍
意德能通商

在十日之十六人委員會任命之金融分會委員會、愈將開始檢討制裁之具體案、藉以決定對意金融通商絕交案、但瑞士政府因有一九〇九年之瑞士與德國桑哥達爾鐵道協約、對非聯盟國之德政府向意輸出武器及其他禁制品、立於不得阻止之立場、故即決定實施斷絕通商關係、意亦勿須繞奧大利、可直接經由桑哥達爾之最短距離、與德國間公然繼續通商、自由輸入軍需品及其他必要品損想此將成爲實行制裁案之重大障碍云(十四日日內瓦電)

議決禁輸武器 意代表抗議

國聯對意制裁調整委員會十一日、全體一致通過對意武器禁輸案後、意代表阿雷吉即提出强硬抗議(十四日日內瓦電)

徹底經濟制裁
英蘇主張强硬論
十七國小委員會討論

主持草擬對意經濟制裁案之經濟制裁委員會、十二日下午三時三十分開會(墨西哥又加入委員會、因成十七人委員會)、以下列問題爲中心、進行討論 一、對意經濟制裁具體案、二、對因實行對意經濟制裁而遭受重大損失之奧匈瑞士等國之損失抵償方法、惟制裁之金融委員會、關於經濟制裁之報告、尚未草竣因僅作預備商討、即以關於經濟制裁之各項基本問題爲止、因奧瑞士等與意接壤國之向背關於損失之抵補問題、故全以此問題之處理爲斷、討論頗現緊張、蘇聯代表廷金、首唱强硬論、英代表愛登、繼亦發言堅決主張對意經濟制裁必須澈底、關於對意經濟制裁之禁輸、尤力謂亟有必要、爲所有國聯會員國家、須完全拒絕購買意貨、蓋吾人如斷然一致抵制意貨時、則意大利之輸出貿易、至少可減少百分之七十、其次提議者、爲禁止軍需工業上所需之重要原料輸入意國、蓋軍需工業發達之意大利、如購得原料、即易在本國內製造軍需品、故禁售軍火、自當至禁止供給軍需工業原料地步不可、最後本人復提議所有國聯會員國、應作成現時對意輸出商品種類表、交國聯秘書長、以便使國聯秘書處、將該表綜合、具

對意實質經濟制裁
封鎖蘇彝士河
英方似已向國聯提出

據倫敦來電、國聯之對意發動制裁、雖迄今已完全移於實行、但因奧、匈、阿爾巴尼亞三國表明反對發動制裁結果、英國方面鑑及期待之經濟制裁業已具不能獲得效果之情勢、其政府部內、已漸次主張封鎖蘇彝士運河、斷行對意大利實質之經濟封鎖說、但英政府政策、凡有効力者、無論其採取如何手段、其發動迅速且爲確定之宗旨乃爲愛登代表似已向總會委員會提出封鎖蘇彝士運河云(十四日東京電)

學聯對滿聯歡
陸上競技會
一六對四〇 滿洲國告捷

全滿學生聯盟對新京滿洲國交驗陸上競技大會、自十三日正午在西公園球場舉行繼入場式之後、有桑原審判長之致辭及兩軍主將之握手、然後即開始競技、結果以十六對四十、滿洲國告捷

今日本報兩大張

本報北滿辦事處啓事

敬啓者本報北滿辦事處推銷員蕭永平因事免職與本報脫離關係嗣後無論發生若何事端概與本報無關特此通告

緊要聲明

啓者敝先祖劉廷全遺留坐落農安縣第二區八里營村熟地三十五晌領有地照於民國十八年被匪將該地照一紙搶去此後該照何人拾得概作無效特此聲明 敝人鐵嶺 劉秉森 相 啓

雙盛泰錢莊恢復營業廣告

啓者前以市面不況經濟危迫影響所及以致雙盛泰錢莊一時陷入停頓狀態中迺受無形牽制數月以來力加整頓因由股東方面另擧高宗玉代表總理櫃政對內對外擔負全權責任仍以孫起涵經理業務進行辦理照舊營業至債權方面於十月八日由大連市商會召開債權團全體總會協議結果除一部付還欠欵外另由雙盛泰出以相當財產擔保按期付還當場一致圓滿表決各無異詞合行登報聲明當望各界不棄倍加關愛照舊惠顧不勝盼禱之至

大連市商會內 雙盛泰債權團
大連山盤城町 雙盛泰錢莊

第一軍管區募集新兵(軍醫看護候補者)廣告

一、宗旨 募集壯丁授以軍事訓練以補充本屬各部隊缺額爲宗旨

二、額數 七百二十名(內含軍醫看護候補者五十名)

三、資格
1、限本管區內及關東州各縣市居民(但本軍將士介紹者不在此例)獨身者尤佳
2、年齡在十八歲以上二十五歲以下身長五尺以上
3、小學以上卒業或粗識文字者
4、身家清白心身健全素無嗜好能堪軍務且誓爲滿洲國効忠誠者
5、曾受除役者不得應募

四、志願書及保證人
1、志願書之領取 A、奉天城內奉天地區警備司令部及駐奉本軍所屬各團營(隊)連部B、本軍駐各縣各旅團營連部及各縣公署及各村公所
2、保證人 A、本軍之現職軍官軍士B、本村村長或所轄警察署之分所長C、各機關公務員

五、報名日期 自康德二年十月一日至十月二十五日

六、報名手續及地點 志願應募者塡具志願書(但志願看護者志願書須標明「軍醫看護候補者」一字樣尤須貼本人最近光頭二寸半身像片)兩份親往左列各地報名當即施行概要之體格檢查合格者即指定住所並發給伙食費聽候正式檢查體格 安東、鳳城、岫岩、通化、輯安、桓仁、臨江、撫松、長白、遼陽、海城、營口、蓋平、新民、鐵嶺、開原、奉天、興京、山城鎮、孤山子、東豐、遼源、四平街、昌圖、撫順、本溪

七、體格檢查 自康德二年十月二十八日起三日間在奉天施行

八、學科試驗科目及地點日期 於康德二年十月二十九日午前十時按左列順序在奉天教導隊(補充隊)施行 1、國文 2、算術(簡易四則題) 3、口試 本項只限投考軍醫看護候補者

九、入隊及訓練期 凡經體格檢查合格者送入教導隊授以四個月軍事教練但軍醫看護候補者體格及學科合格者送入陸軍病院授以必要之教育期限同前但不合格者仍充一般兵卒不得隨意退伍

十、入隊後之待遇 在訓練期間被服等完全官給並每月給薪俸國幣六元伙食代金四元二角卒業後按其成績授以兵之相當階級並按服務情形晋級軍士但軍醫看護候補者修業期滿後按成績授以少士官或上等兵並得晋級准尉官關於陸海軍諸般法定之適用皆得享受其服務熱心者並授與獎賞通習日語者特別優待

康德二年十月 日
奉天第一軍管區司令部

訃聞

顯考煥亭楊府君諱振彩慟於本年六月十七日享壽七十有七謹遵遺囑於二十一日安葬茲定於陽歷十月十八日在樂亭楊關子莊本宅追悼致祭恐訃不週哀此登報奉聞

孤哀子 楊永興 楊永恒 泣血稽顙
通睹處 新京驛日升棧

治廢中央現地會議已閉幕
現地大綱案悉被承認
對於轉勤於滿洲國日系官吏極力優待
現地代表歸來即時開準備會決定細目

現地中央合同協議會第六日因隨移讓法權、關於向滿洲國方面轉出之約六千名警察官遞、信從業員及其他等之人事處置、聆聽現地方面方針當轉出之際日方願極力講求優待方法、滿洲國方面亦願對於日系官吏待遇上之萬全、對此意見已經趨於一致如斯該合同協議會、自七日開會以來、中間關于一般問題、教育行政權、郵政權、產業法規、課稅權、警察權各般人事問題之意向、進行慎重協議、遂以十二日告終現地方面之大綱案、迄今已完全被承認而獲得豫計之結果、武部部長以次現地代表等、內定於下週與關係當局再繼續實行充分商議、當在下週中歸任後、即於現地舉行撤廢治外法權、籌備會、按合同協議會之經過、而繼之急於決定之細目、故裁判權問題、俟今後在現地獲得成案後即再移於中央協議之云(國通十三日東京電)

營業稅問題 仍按既定方針

關於滿洲國營業稅、僑滿日本商工業者方面如全滿商工會滿日實業協會等團體之反對實施運動相當熾烈、向關係當局陳情者大有接踵而來之勢、故在對滿事務局所開之治廢準備聯絡委員會上、關於本問題亦由關東軍鹽澤中佐報告現地情況、他如滿洲國方面星野總務司長、田村國稅科長、關東局方面武部司政部長、亦分別開陳意見、結果決定大體按陳情趣旨於可能範圍內以低率漸次達到營業稅之豫定率之方針至於陳情項目中改正營業稅為營業收益稅之意見、因按滿洲國現在之經濟事情、殆難以測定個人之營業收益、故惟有作概算標準以便課稅云(國通十三日東京電)

為改革中國貨幣 英國貸與鉅欵
以全國鐵道收入為擔保
李滋洛士與宋折衝內容

英國政府財政顧問李滋洛士氏自九月二十一日渡華以來、祗訪問南京一次、對政府要人表示敬意、廻避與各方面會晤、僅與中國銀行理事長宋子文間繼續折衝、但關其交涉內容從來即完全附諸嚴秘、茲據探得之消息、李滋洛士與宋子文折衝之骨子、判明如左

一、英國政府為改革中國通貨、願貸與中國以五億乃至八億元(利率約五分)之長期借欵

二、該長期借欵之擔保、以中國全國之鐵道收入充當之為實行該計劃、將現在鐵道部之機能、縮小為經營技術方面、使財政方面與之分離、歸財政部管轄、又鐵道部將來計劃與實業部合併

三、財政部、為監理新接受之鐵道財政、設置特別機關、恰如現在之關稅收入、歸英人管理、首腦部招聘英國人、藉以監理鐵道財政

四、中國政附、以該長期借款為基金、決發行新紙幣中國銀行、新招聘英人顧問、監督新紙幣及其他與此有關聯之事務、因之新紙幣完全屬於英磅之支配下

對該新借款、除上海財界一部猛烈反對外、再由政治方面觀之、該案之實現、將成為以鐵道實業兩部為背景之汪兆銘氏一派之財政的暗中爭鬭結果、是以南京政府部內、亦有強硬之反對論、尤其在對日關係上、與主張中國自力更生之日本的要望、亦將釀成正面衝突、是以宋方面為確保約達三十億元之對華投資及恢復自滿洲事變以來漸被蠶食之地盤、以相當之熱意、力求實現、因之英國之對日態度、盡可能希望與日本取共同動作、但萬一不得已時、料將單獨以謀該案之實現云(十三日上海電)

對華借款銀行 歡宴考察團
懇談整理借欵及經濟提攜

日本對華借欵之代表銀行、興銀、台銀、鮮銀三行、預定於十月二十四日、招待目下滯留東京之訪日中華民國經濟考察團、一行中之交通銀行總經理唐壽民、交通銀行天津分行經理鍾某、交通銀行信託部經理劉展超交通銀行秘書周文彬、等四人開催歡迎宴會、就此機會、進行懇談整理日本對華借欵

近東三國訂 不侵約
已在日內瓦 臨時簽字畢

據同本伊蘭公使十二日致日外務省情報稱、伊蘭、土耳其、伊拉克三國間此次特締結不可侵條約、三國代表十日在日內瓦、臨時簽字已畢、且伊拉克伊蘭同時更追加締結和平的處理兩國紛爭的協定(國通十三日東京電)

日明徵國體再聲明 約十五日前後發表
陸軍方面態度極為慎重

關于明徵國體、政府之再聲明案文、陸軍方面之態度極為慎重、據觀十二日中即可最後的決定、但十三日更擬舉行首腦部會議並須與海軍方面磋商後答覆政府、故結局之再聲明將於十四五日發表云(國通十三日東京電)

華全運會 第二三兩日成績
迭造新紀錄
八百米決賽最為精彩 賈連仁等大顯好身手

第六屆中華全運會、第一日成績已誌本報體育欄、茲再將第二三兩日各項初決複賽成績、略誌如左

△男女田徑

△男女百十尺高欄複賽

△第一組 第一名 黃英傑(廣) 成績一六秒七

△第二組 第一名 林紹洲(上海) 成績一六秒四

△男子八百公尺決賽

第一名 賈連仁(滬) 成績二分三秒一

第二名 李世明(遼) 成績二分四秒

第三名 董叔昭(滬) 成績二分四秒一

按是賽為全場最精彩之一幕尤以前三名競爭為烈、結果均打破全國紀錄

△男子二百公尺次賽

是賽共為四組、茲將各組第一名及成績誌下

△第一組 第一名 梅伯禪(馬亞) 成績廿三秒八

△第二組 第一名 傅金成(馬亞) 成績廿三秒

△第三組 第一名 曾榮忠(蘇) 成績廿三秒四

△第四組 第一名 藏淑國(滬) 成績廿三秒一

△女子百公尺次賽 共四組

△第一組 第一名 李森(滬) 成績一三秒六

△第二組 第一名 鄧銀嬌(馬亞) 成績一三秒八

△第三組 第一名 彭愛浦(滬) 成績一四秒二

△第四組 第一名 錢行素(滬) 成績一三秒七

△球類

男子籃球 十二日下午一時、青海對馬來亞華僑籃球部賽、結果以馬華隊勇不可當、上半時造成四十八比八青海敗、後半青海雖拚命反攻、結果仍以十二比四十二落後、總結果九十比二十馬華勝

△棒球 下午一時上海湖南初賽、結果以實力懸殊、上海以三三比零占勝

△男子籃球次賽 四川對蒙、以川勇猛善戰蒙傳球緩、結果五十七比三十二川勝

△足球賽 粵對魯結果以粵復隊猛將如雲、造成九比零魯隊敗北 又鄂對贛足球初賽、鄂前鋒活動靈敏、贛非其敵手結果十三比零鄂勝

△網球 上午男子網球單打、第一組、第一單打浙藏廣進王文正以二六比六比一勝 第二單打四川錢耀斌以七比五、六比三勝郭彭年 第二組、第一單打南京馬少伯對閩林全惠以六比二六比三連勝兩盤告捷 第二單打南京李不祖戰勝閩洪害輝、結果為六比〇六比二

△女子籃球 青海對廣東以青投籃準確粵雖活潑但結果海終以二五比四四敗於廣東(十三日上海電)

張將帶隊赴甘
朱毛匪謀竄平凉一帶
圍攻甘泉徐匪被擊退

陝北圍平泉匪已被擊退、徐海東匪部竄河川子、劉子丹部匪有擾清澗企圖、朱毛殘部約六千人、竄至平凉附近匪內部意見不同互相傾軋、張學良即將率大軍赴甘肅圍剿(十三日太原電)

圍甘泉之徐海東、劉子丹股匪、被擊撤退、徐匪竄洛河川、劉匪竄柴川、有擾清澗企圖、朱毛董林彪股匪共約六千餘人、現已由固原竄抵平凉一帶、徐向前匪已回竄康邊、匪因我軍追擊、甚為恐慌、內部意見紛歧、匪心動搖、蔣委員長恐朱毛與陝北徐劉匪會合、令張學良率所部大軍、馳甘堵剿、張即由陝飛漢由漢飛甘指揮、陝北殘匪着由孫楚及高桂滋井岳秀等協力痛剿、期早殲滅

劉峙原定國慶後赴太康等縣視察吏治、因謁蔣委員長九日夜赴洛、張靜愚亦以蔣委員長限十五日完成豫西公路九日午後赴洛、並令工務處長羅世棼十五日起往豫西駐守督工

寧府頒佈明令 特赦金樹仁

問題、及日華經濟提攜等重要問題云(國通十三日東京電)

國府十日令、據司法院呈稱查前任新疆省政府主席兼邊防督辦金樹仁、因於民國二十年十月間擅訂新蘇臨時通商協定、經判處有期徒刑三年六月、褫奪公權五年、確定在案、現經本院調閱案卷、金樹仁擅訂協定、固屬觸犯刑章、惟新疆僻處邊陲、情形特殊、該犯身膺疆寄、為地方安全起見、迫而出此、為非得已、因公獲罪、情有可憫、原其心跡、宜從寬宥、並迭據西北各省官紳民衆聯名電呈、籲懇特赦前來、擬依照國民政府組織法第三十五條第二項規定、呈請將該犯金樹仁原判之刑、准予免其執行、以示矜恤等語、茲依中華民國訓政時期約法第六十八條之規定、宣告將該犯金樹仁原判之刑、准予特赦、免其執行、此令

林主席赴福州

國民政府主席林森、出席雙十節紀念之全國大會後、當日午後五時、搭軍艦海容赴鄉里福州、約月末歸京出席六中全會(十三日上海電)

故宮博物館 十週年紀念
舉行紀念儀式

故宮博物院十月十週年紀念、該院定今晨舉行擴大紀念儀式、並特別開放六日、連日積極布置、各館亦增加陳列物品、該院院長馬衡九日晨十時二十四分搭平滬通車由京返平、主持一切、據馬氏在站語記者、故宮博物院在京建築新倉庫、朝天宮原駐各機關已分別遷出、定九日接收建築經費預定為二十萬元、下月初旬動工拆除舊房然後再定期動工、十月始可告成、工程司尚未規定、運英古物定十一月底在英倫展覽、明年三四月始可運回、故宮博物院存滬古物、此次並未曝晒、所曝晒古物、則為古物陳列所存滬者、故宮存滬古物、除皮毛稍有損壞外、其他尚無損壞情事發生古物保管委員會駐平辦事處因經費關係裁撤、關於保存古物、則由駐平委員負責主持、團城會址仍由該會保留云、去故宮博物院古物點驗工作、自政整會裁撤後、行政院已令派國立北平、北京師範、清華等四大學校長參加、該院前晚邀宴校長梅貽琦等、已將點驗手續商定、即可照常進行云

賑濟水災公債額 增為二千萬元
寧府中央政治會議決議
魯西海屬災情尚未脫險

國民政府、日前曾豫定發行救濟水災公債一千萬元、其後基於水災區域調查之進展、業已判明被害程度已達預想以上、且山東省主席韓復渠湖北省主席張群等各省主席、均歷數催促支給救濟費、對於以上之公債數目已迫近有增加必要之勢、經十一日中央政治會議、已決議發行公債、額增為二千萬元、最近轉呈立法院審查之後、預定十一月一日、發行云(十三日上海電)

中政會九日晨開四七八次會議、到汪兆銘、葉楚傖、居正、陳果夫、何應欽周啓剛、朱家驊、焦易堂、陳立夫洪陸東等三十餘人、由居正主席、決議案如下、一、准發行賑災公債公債額增為二千萬元、二、山東省政府擬借價辦理急賑辦法特予核准云

關於發行救災公債案、自經中常會交政院轉飭財部妥擬辦法後、孔祥熙九日飭公債司擬具發行原則及公債條例草案、呈經政院院會通過、並送請中政會核定、現悉中政會以今年江河災情奇重、原定一千萬元之賑災公債、債額不敷分配、業於九日會通過增為二千萬元、即發立院審議、據孔於中政會通過此案後語人、賑災公債之發行辦法、照例將仍由財部籌劃、為期此項公債之推銷迅速、中央多數意見、擬於發行時、以其中一部由公務員認捐

孔祥熙談賑災公債債額既改增為二千萬前行政院所通過發行公債一千萬元條例、自不適用、現發行辦法、已交財部詳擬、再此項公債發行後、將以一部份抵作薪金、由公務員承銷

許世英以國慶佳節遐邇騰歡災區災黎無食無衣備形痛苦九日由滬電賑委會、將九日所收國內外捐欵續行配撥災區、以示覃敷仁澤之意、計鄂魯各一萬湘蘇各八千、豫六千、贛皖各五千、粵二千、閩三千、共六萬元、又該會自八月起經收國內外自動捐助賑欵隨收隨撥後前已撥五次、此為第六次、連前所撥付總數可達三十三萬元云

李儀祉堅辭黃河水利委員會委員長將由孔祥熙升任魯西堵口會九日通過堵口工程計劃、再提省政會後即分送經委會黃水會核行、並通過李升屯裏頭十五日開工、延長江蘇壩築挑溜壩、二十日興工、統期廢年前竣工、九日晚孔祥熙赴青向膠濟路商借鐵軌、返濟後偕張鴻烈赴汴出席復堤會後、同轉董莊察工

柴河米河潰決後、東海南部盡成澤國、鹽河薔薇各河水勢倒灌勢極洶湧東海縣長已督促大批民夫搶堵各河口門迫黃水不向薔薇匯流、並派一部民夫搶築新壩南之鹽河西岸及洋河北堤限三日築竣違則重懲云

海州電、海屬鹽河水漲倒灌薔薇河、形勢吃緊其餘六塘柴米軍軌萬公各河自決口時水仍有漲無減、東灌沭三縣險期未脫、東海區署接陳主席電令、關於鹽河及開浚岑池周港工程、仰督同灌雲許縣長即日實施、限十九日完成、以便分洩黃水入海、庶免氾濫水區

宿遷電、沂水河決口、水勢仍洶、窰灣鎮全境陸沉、內外洪水滔天、勢未見殺、駱馬湖水連日又陡漲丈餘、湖水發見巨形水獸狀如江猪眼似明燈、土人談係大黿、此物出現主發水之兆云

東海區專員電灌雲縣飭將鹽河通至燒香河接觸處限七月內開挖暢通至周港、長二十五里、亦限半月疏浚暢通、已兩處只需民夫三萬名、已在征夫興工、如浚通無阻、則黃扶由六塘柴米鹽河入海出路不受影響云

日改正現行刑法
起草已經完畢
在下期議會上提出實施

日本為保護該國固有道德及美風良習、身分與名譽、藉以確立防遏犯罪之効果起見、自大正十四年江木法相時代即在司法省內設置刑法改正委員會、慎重進行審議現行刑法以大加改變藉以期其完備、迄今經起草委員之手已有十餘年之長時間、亘三百項逐條進行審議、現第一編總則已經脫稿、其次第二編刑法各論之審議起草亦已完畢、開此劃時代的法典、約在下次議會上提出、然後實施此改正刑法、總則一百二十二條、各論達四百條以上云(國通十三日東京電)

滿洲國政府已經發表
第一次臨時人口 調查施行規定

滿洲國第一次臨時人口調查施行規定、十一日發表如左

第一條、根據康德二年國務院訓令第四十號之第一次臨時人口調查、即按本規定所定而行之

第二條、警察署長須向管內常住人分布呈報書用紙、而執行常住人口呈報書之蒐集及其他等諸般之事務前項配布之期間、自康德二年十二月十六日起、至同月三十日止、蒐集期間自康德三年一月一日起、至同月十日止

第三條、警察署長、檢查常住人口呈報書後、保管一份、其他一分須提出於警察總監、哈爾濱警察廳長、警察廳長及縣長、警察廳長及縣長將該呈報書呈交省長、省長、警察總監及哈爾濱警察廳長、至康德三年二月末日、將此提出於民政部大臣

第四條、警察總監、哈爾濱警察廳長、警察廳長及縣長關于警察署長應執行之事務、須命保甲牌長補助之

第五條、警察總監哈爾濱警察廳長及警察廳長有要求須協力時特別市長及市長調查執行

汎美航空公司 巨機已造成
即將在中美 航空線試飛

馬丁工廠今日已完成「中國克利普」號飛機之試飛、此機為美國之第一大者、明日即交汎美航空公司、為中美間航線之用、此機將由莫西志隊長駕駛、作橫貫太平洋之試飛、按莫西志曾駕中國航空之飛機作上海廣州間之飛航、且曾駕機第一次試飛太平洋云(十三日美國巴提摩爾電)

德國決不對英衝突
願與法締協定
關心對蘇聯及北歐關係
德使與比當軸談話要點

此間宣布希特勒親信李賓托洛浦、九月下旬赴北京、訪晤比國政府要人、並舉行談話其談話中、曾指出三點

一、德國在任何情勢下、決不能再蹈一九一四年覆轍而對英國衝突

二、德國決無何種反比計劃

三、德國現正繼續努力、以期與法國成立協定

此外李氏又再三聲明、德國近最關心者、僅在德國對蘇聯及北歐各國之現行關係、蓋蘇聯與北歐諸國均訂公約德國不得不加以顧慮也(十三日倫敦電)

黃郛抵滬

黃郛於九日午後二時由杭抵滬、候謁汪院長、稍留仍返莫干山云

王克敏
歸平談將南下返籍休養

前政整會代委員長王克敏、日前南下赴京、謁汪院長報告政整會結束經過及華北政情、並轉赴莫干山謁黃郛、事畢北返、於昨晨十時二十四分搭平滬通車到平、王氏下車後即返西城私寓休息、記者往訪、據談、余抵京後、謁汪院長報告政整會裁撤經過、曾晤談三次、因時間匆促、關於華北外交進行、並無所開、中日經濟提携、亦無具體決定、僅在莫干山晤黃膺白先生、僅有五小時就擱、除報告政會結束經過外、並未及其他、外傳余此次北來將有新任務說、非事實、余在平稍留、仍將南下返原籍休養云、聞王氏此次北返、祗為料理其二夫人喪事、已定於本月十七日在平廣開弔云

日本明徵國體 再聲明之內容

經白根書記官長手起草之再聲明內容大綱如左

一、皇國統治權之主體在於天皇

一、機關說與日本之國體本義相悖

一、政府為絕滅機關說、今後益加努力、以舉明徵國體之實(國通十三日東京電)

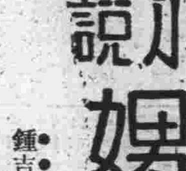

小說 媳史(八二)

鍾吉宇著 馮若梅評

第七回 賦驪歌黯然生別恨 絕雁訊宛轉起疑猜

梅麗一看時候不早、忙着起來洗臉漱口心也沒工夫吃、點便坐了包車、趕到千里的寓所裏、只見大門尚自關着包車夫、敲了幾下門、娘姨出來開了、見是梅麗、便笑道、梅小姐來的遲了些、金先生已走了有一個鐘頭了、梅麗聽了這話、心頭突的一跳、怔々的呆了半天、包車夫道、既然金先生已去、小姐回去罷、梅麗不答、娘姨笑道、金先生雖去、何妨請進來坐一坐呢、梅麗依舊不做聲、脚下却早已跨進大門走進千里的房間、只見一張空床上、帳子舖蓋、俱已沒有、空洞洞的變了一個樣兒、寫字檯上堆着許多破箋字紙、十分淩亂、呆呆的看了一回、便身子一軟、在床上坐下了、(寫得淋漓盡致)連娘姨送茶給他、也忘了招呼、怔々的了一回、似乎覺得千里應該有什麼留給他的、心裏有些不放心起來、站起身向各處細細看了一遍並沒有什麼抽開抽屜來看也只是些筆頭墨水瓶字紙之類並沒有留下什麼東西不禁嘆了一口氣、心感為什麼帶的這麼乾淨、不留一些々兒給我作個紀念呢、這般想着、心裏更覺難過(嗚乎梅小姐從此走入苦海中去矣)因見娘姨立着旁邊、忽覺千里已去、在此久坐無益、還是早些回去罷、主意打定、便謝了娘姨一聲、走出外面、乘車回家、梅太々剛巧起來、見他面上十分不快樂、尚以為因千里去了、所以不大高興、不知他小心肝中、還有一層不曾送着的難受、從這天起、梅麗一靜下來、便盼望千里來信通知住址、一連盼望了兩個禮拜、尚無消息好生猜疑、想來想去、猜不出他沒信寄來的原故、他想除非是為我不曾去送他的行惱我了、纔不給我信、不然第一天說得好好的、難道真個騙我(千里固以為小孩子不足以言愛情、不知其情更切於成年也)白玉賓知道這件事情、也代他納罕、這天因得千里一封短函、特地帶來給梅麗看、並問他可有信收到、梅麗聽說千里有信給白先生、以為必然提起自已忙要了抽出信來看、只見上面短々寫着幾行道

玉賓女士、前承送行、殊深感謝、到滬後諸事積至遲馳候、歉甚、里現暫寓瀛華大學、來函可直接寄該校轉、餘友不暇函候敬煩代為致意、千里頓首

梅麗見信上不曾有一個字提及他、好生失望、有快快的把信交還白玉賓、連眼睛也紅了、白玉賓見他這樣難過、知道他尚未收到他的信、忙安慰他道、好孩子、別心裏難受、他一定已有信給你、不知是郵局誤遞了、或是中途遺失了也未可知、等我寫信去問他罷、梅麗點頭道、我不要、這樣他又要惱我了他盼咐我過、我的事情不許時別人寫信的(倘牢記此語孩子可憐)就是這兩星期沒信給我、一定也是在那裏惱我了、不然、你的信也到了怎麼單單遺失我的一封呢、白玉賓見他雙眥潸々、彷彿要哭的樣子、笑着把他摟在懷裏

上海商務印書館輯印

叢書集成 加印新聞紙本

普及漢學研究 流通名貴古書
售價減低一半 並可分期交付

敝館輯印叢書集成曾於本年五月至七月間發售預約、各地學校圖書館公團及私家惠購者甚衆當時僅備道林紙本、在敝館方面、雖已儘量減低售價、而一部份經濟狀況較差之公共團體、及一般私人之欲購置本書者、仍感力有未逮、各地來函以此為言者、絡繹不絕、並諄屬敝館另印廉價本紙張不妨稍遜、成本可以減輕茲敝館本此意旨、特加印新聞紙本另行發售預約兩個月、以應各界之需要、此項版本、採用上等新聞紙、視道林紙本售價、僅及其半、而全書卷冊、字體大小、均無歧異、庶於普及國學研究、流通名貴古書不無裨益、尚祈邦人君子倡道推行為幸

(甲)一次付清者二百八十元
(乙)分期付款者三百元、分期交欵辦法如左

預約時期	預約時先付	以後每月續付	應付定之總額
九月內	三十元	每次十元	三百元
十月內	四十元	每次十元	三百元

郵費 各行省及日本五十元

預約價分期交付者之郵費於每期取書前交付金數五分之一

本書道林紙本同時續售預約兩個月預約價一次付清五百六十元分期交付六百元在九月內訂購者先付六十元在十月內訂購者先付八十元以後每月續交二十元每交滿一百二十元方得取書一次郵費包紮費國內各行省六十四元預約價分期交付者取第一期書前先交十六元以後每期取書前續交十二元其餘各地郵費包紮費照郵章加收

⊙注意 定戶倘在瀋陽交欵按照當日匯上海匯水行市另收匯費特此奉告

商務印書館 瀋陽分館 瀋陽鼓樓北

中尾藥學博士指導 帖佐醫學博士推獎

胃症良藥

註冊商標

胃活

主治効能

隔食・胃弱・胃炎・胃痛・胸隔痞悶・食積不消・食物不進・惡心嘔吐・酒醉宿醉・吐酸嘈雜・膨脹以及小兒吐乳等症

價目 特大瓶 金壹圓 大瓶 金五十錢 中瓶 金三十錢 小瓶 金二十錢

總發賣 大阪市東區道修町 山田安民藥房
經理處 大連市浪速町 日本實藥會社
◎各商埠著名藥店均有代售

學生欄

省立第二初級中學校 運動大會誌盛
軍樂吹奏中健兒齊入場 觀衆鼓掌聲裏圓滿閉幕

奉天省立第二初級中學校校運動會、於十二日晨八時在該校運動場、開幕、各界來賓、學生家長、前往參觀者極爲踴躍、總計不下千人宣告開會、全體學生行列於場中、由樂隊奏樂升旗後、會長該校々長致開會詞、略謂

今天是本校運動會之期、全校學生悉行加入運動、此正表示運動普及之象徵吾人深知運動之功效、在使人們身心同時發達、小之因之可以促進讀書効率爲社會造幸福、大之可以強國強種爲東亞民族一雪病夫綽號之辱、最後並希望參加與賽選手、務必保守體育道德云

致詞畢、各選手即登場練習小試其技、繼而各種項目、正式舉行、數百選手、競爭角逐、詢稱盛況、而拾物競走、二人三足等之遊戲比賽項目、看來更饒興趣午後四時、全體項目舉行終了、各選手齊集會長席前、舉行發獎式、凡各項目優勝者、均酌量給與獎品、而總分第一者、並特賞與銀盃一只、以獎品授畢、由會長再致詞、於選手齊立中、將國旗降下後大會即隨之閉幕云

慈育小學校 亦開運動會

奉天大南關紅卍字會立慈育小學校、際此天高氣爽、運動大好時光、並鑑於體育之基礎、應建立於小學時代、遂特於本月十二日在該校運動場舉辦秋季運動大會、各校董學生家長等、多前往參觀、而一群未來之健將、角逐起來、更頗有興味云

遼陽青年學校 行最後查閱 於十月十五日

遼陽青年學校、本年度最後之查閱、定於十五日午后一點於小學校實施查閱、查閱官爲關東軍兵事部附陶村少佐查閱課目

一、服裝檢查

二、教練（各個、部隊、戰鬥傳令、步哨、斥候、分列）

三、學課（軍事講話）

當日之查閱、在遼各界代表並一般人均行參加盛典云

遼源師範校 一次體育會

奉天省立遼源師範學校、於十月十二日、舉行第一次體育大會、極呈一番之盛況云

郝教育局長 到興指導運動

綏化派遣教局長郝春榮、爲興農學校開秋季建國運動會指導、該員於八日午前十一時、乘北行列車到興指導一切、於午後二時始到興農、至該鎮各校均赴站歡迎、該局長下車後、時有商會長胡萬和、趙校董、及張校長迎接、下榻於兩級學校、少時學生到校、排開隊伍而局長演說畢始散

姜校長因公晉省

奉天省立東豐師範學校姜伯呂校長、於月之廿七日、奉教育廳電召赴省開會、該校長於次日即束裝前往云

奉祀關岳 典禮隆重

熱河於本年九月念九日、乃係奉祀關岳二聖之辰、歷年舉行、以示尊重、而資紀念、已有年矣、是日由駐熱騎兵、第五旅旅長賈金銘氏主祭、縣長崔公澤生陪祭、以及本邑各機關首領、地方法團警察學生、並各機關少尉辦事員、以上各員均前往列席、於是日上午十二時、隆重舉行、一時軍樂大作、秩序嚴肅、復由代理主祭官旅部參謀長致奉祀之詞、並崔縣長講演關岳二聖、當日忠君愛國精神、直至午後一時許、方始閉幕云

疆場上各隊顯身手 籃球聯賽盛況 參加者計有十五隊

大滿洲帝國體育聯盟、鳳城縣體育會、現因秋高氣爽之時、舉行體育大會、於月六日午前九時、在省籃球場、開籃球聯賽會、參加者計十五隊、茲將職員及各隊列下

△主事 滿惠軒、裁判、趙憲之、李學積、程瑞林、初沖清、張大光、王濱川李子秀、張榮第

△記錄 崔致良、李劍青、楊六竹、關子容

△成人組隊、農餘隊、同盟隊、白虹隊、鐵隊、鳳師隊、鵬隊、女職隊、女師

△兒童組隊、興鳳隊、文隊永樂隊、師附隊、女高隊高女隊

△成績

成人組
- 白虹隊 23 — 鳳師隊 12
- 同盟 20 — 鵬隊 7
- 農餘隊 29 — 鐵隊 12
- 36 — 16
- 女職 20 — 女師 10

兒童組
- 興鳳隊 3 — 文隊 10
- 附隊 6 — 永樂隊 9
- 16 — 8
- 高女 26 — 女高 3

△白虹隊二十分、優勝隊員閻景銘、楊桂馨、夏增武張大光、閻寶崇、

△女職隊十分、優勝隊員、陶淑清、王玉珍、李佩珠、陶景雲、姜雲國

△文隊八分、優勝隊員、萬書林、戴廣居、賁崑山、周福祥、楊國貴

△高女隊二十三分優勝隊員、郭淑賢、仲達蓮、楊佩玉、王金清、矯淑清、

全賽結果以三比二 女中大奏凱歌
兩隊並即約定於十二日 在女師球場再一決雌雄

望眼欲穿之女師對女中之排球戰、於九日午後三時半、在女中球場舉行、震於兩隊威名、愛好排球運動的士女紛臨瞻仰者、約三百餘人、笛鳴開球、十八員巾幗英雄開始角逐、戰況沉着、空氣緊張、球之一來一往、嚴若流星一般、比賽之劇烈、爲從來所未有、第一局女師以二十三比二十一首勝一局、第二局起始、女中隊大顯威風、聲勢浩蕩、銳不可擋、只殺得女師望風披靡、以二十一比八、奪回一局、成爲半手、第三局女師稍見轉機、但女中毫不相讓、奮力攻守以二十一比十九再勝一局、

第四局乃女師生死關鍵、如等同此局、尙可作最一戰、否則一敗塗地矣、故各將大賣力氣、周淑貞風頭獨健、連施猛殺、果以二十一比十九獲勝、最後一局、生死存亡、即在此舉、故兩[illegible]益小心加倍努力以期各爲本隊增榮、戰況之烈、較前更勝一籌、此伏彼起、此起彼伏、看得觀衆雞雀無聲、終因女師精神散漫、發球失誤遂被女中以二十一比十七得最後勝利、全賽結果以三比二、女中凱旋云、聞兩隊並定十二日午後三時、在女師球場再一決雌雄云

國語試驗成績
（蓋平龍門湯村立腰屯初級學校 陳維宣）

學生文藝

一、長爪的孩兒、爲什麽半夜肚子痛起來？

答、長爪孩兒留着很長的指甲、內裏藏着很多的微生物、他不加小心、吃進肚子裏、所以半夜肚子痛起來

二、猴子原來的舊生活怎樣？

答、餓了就去採果子吃、乏了、就隨便在甚麽地方睡一覺、高興的時候、就東跑西跳的頑的要一回

三、大風浪中女孩子爲什麽冒險去點燈？

答（一）遵照他父親的囑託、不能違背（二）職務重要、不能以自己危險、而犧牲幾百人的性命、

四、月裏黑影的神話我國人怎樣傳說？

答、我國人傳說、古時有一胡剛、懶於做事、神罰他在月中伐桂、但是桂樹勝開、仍會閉合、所以人見了月中的黑影、還說這是桂樹胡剛

前題
（蓋平龍門湯村立腰屯初級學校陳永富）

一、鄉村裏的景況怎樣？

答、鄉下裏的景況、就是高高低低的田地、整整齊齊的做物、淡淡的遠山、淙淙的流水

二、狼爲什麽人都不肯救牠？

答、因爲牠吃過人家的猪羊和牛馬、人家都與牠結怨所以人都不肯救牠

三、虎吃白大郎是否合理？

答、虎吃恩人理不通

四、述七課山歌的要旨？

答、要旨就是使人做事、要同心合力

前題
（蓋平龍門湯村立腰屯初級學校李淑珍）

一、鄉村裏的景況怎樣？

答、很大的鐮刀、飛也似的把麥子割下來、一捆一捆的排在地上、牛在那裏拖水車、把河裏的水提到田裏去了、水田裏有許多人在那裏插秧哩、一會兒一叢一叢的秧插得滿田都青了

二、狼爲什麽人不肯救牠？

答、牠吃過人家的猪、又吃過人家的羊、又吃過人家的牛、又吃過人家的馬、所以人都不肯救牠

三、虎吃白大郎是否合理？

答、虎吃恩人理不對

四、述七課山歌的要旨？

答、本課要旨教人互助

小說 劍骨琴心 （三七百）
第七十五回 探隱衷姊妹得和諧 懷舊恩英雄明肝膽

朱明大笑道、你眞個拚得死來、這死是盡頭路、若從了我、將來受享榮華、快活不過、怎要走這盡頭路起來、可不姑負了你這相貌武藝、你須仔細打算、不是兒戲的事、劍娘厲聲道、別無打算只求一死、朱明道、也能、你敢說三聲不從、便眞個一刀兩段、說罷、拔出寶刀、劍娘大叫三聲不從、朱明道眞個不從、須吃我一刀、將刀向空劈去、不妨劍娘面不改色、反把頸向刀一迎、朱明失色、幸是縮回得快、已帶傷額角、血流滿面、隱娘忽從窗外推入、抱住大哭、朱明揭起蓋板、跑至房中、尋著那包藥末、飛奔上樓、遞與隱娘、抓出一把掩住傷痕、解下汗巾替他紮好、相抱而泣、朱明收刀入鞘、說道、如今文姊是相信的了劍娘須諒我苦心、恕我無禮劍娘見窗外隱娘跑出、知是朱明用計、顯出了他的眞心心裏反甚感激朱明了、自此姊妹相好、不題朱明下樓、與天生說知、亦甚歡喜、飯後柏節冊報城外屍骸、共計一千二百十具、內六十三名和尚、二十八名道士、一千一百六十名男子、十三口女人、身邊搜出一百十二張論帖、一百六十張割付、一傷而未死之和尚三名、道士一名男子二十二名、拘獲者和尚二名道士一名、男子五六名槍刀劍斧等兵器、共計一千二百九十件、軟甲三百三十副、皮掩背心四百二十件、銀二千三百五十兩、錢七萬九千三百文、纏袋夾袋荷包手帕解手小刀懸魚牙枝等、六千三百六十三件、和尚道士身邊搜出淫器淫藥、各并一包、朱明吩咐、把十三個女人、另做一堆埋葬、其餘僧道男子、作一堆埋葬、傷獲者監禁、割付存查、銀錢兵器各物貯庫、將淫藥包打開、凡是補天易容丸、都留下了、其餘及淫器、即時燒燬、纔發放去、又是外護況守備、冊報各船俘獲人口貨物、查有四十三名男子、十名女人、都是艙上水手家口分付將男女分監暫禁、米粮歸倉、銀錢軍衣服綢緞洋貨等物歸庫、發放過去、又是楊禮、桂智日送東豐西樂兩堡冊籍、所開綢緞京貨物分付也歸入庫、打發去後、開了兩廊、把獲捉捧脚的男女、也分別下了監、發放已畢、正待查問劍娘傷痕、恰好隱娘劍娘帶着了瑠出來、劍斷拜謝、朱明笑道、文姊、你是豪爽不過的人、怎一嫁了人、就有這許多禮數、隱娘道、這種禮不爲嫁人而設、奴等同胞姊妹、一母所生、若非朱爺試出眞心、便終身不能相好、舍妹兩次被擒、早晨若不用刀架隔、險些被奴傷命、怎不該拜謝呢、天生道、這個該拜、拜龍起來、又命四個丫環叩見、朱明看去、一個是黑兒、兩個是劍娘的徒弟、因指那一個說道此兒面色雖白、眉目却酷似黑兒、莫非姊妹、隱娘道一些不錯、此名白兒、向在舍弟處使用、乃黑兒胞妹也、乃朱明往視白兒、暗忖奴婢中乃有如此骨相、四人磕頭起來

朱明即問劍娘之傷、劍娘道原沒有傷骨、再被那藥一掩立刻止血止痛、便全然沒事了、朱明大喜道、既如此、我有用你之處、你肯出力麼、劍娘亦大喜說道、昨日那般斷殺、亦各人出力、獨空着奴心裏百不受用、却自好恨着自已、如今若蒙見用、是感激不盡的了、還肯不出力、朱明問可曾到過屠龍島中、知其險要曲折、劍娘道、屠龍釣龍、俱到過兩次、屠龍島主一妙元和尚、是妙化的弟、一路關津隘口、都不緊詰的、屠龍所恃者中流關、關在兩山之間、只通船隻、又只可兩船並行、關前關後口水、鎖有鐵組、關上排着強弓硬弩、任你雄兵猛將、攻他不破、關內俱是平原、別無城郭、四圍高山、天生石壁裏崎海中、不破此關、島不可得也、一破此關、島亦不可守也、朱明暗忖、與島尤之言相合、更喜與島主熟識當寫一封密札、寄與島王杰撥一隻飄風島的島船、派了四員將弁、一百名兵、跟隨劍娘密囑道、你投書之後即至天津、令徒弟去通知荀國應、叫他轉還申相、說你已刺死紅鬚、亦傷格裴文已得了護龍島、現在征剿青霞等島、可速發兵抄、況兵之後、與屠龍島夾攻襲立刻可破、師父因去急傷發不得去見相爺、特命我來專懇速奏、如此則荀國憲必先送信島中、你便悄悄約會尤杰、照着密札而行、便可得屠釣二島矣、劍娘帶令而去時已晌午、血丐梅仁回來繳令、說百夢澳有三五百兵、札一水寨、因我兵驀着巨右島的號船、還只認報捷的、不作準備、被我兵去攻即破只逃去一隻小船、其餘兵將非降即死、所獲船隻人口、米粮銀錢軍裝各項、俱在外護、現今遣冊呈驗、朱明道我今你們攻飄風島、軍收即回、血丐遺、咱們遵令前往接着青霞島報捷的船、說飄風島民已降、方信來請島主安民、故此沒去、報人在外請朱爺軍令、朱明道、龍兄要親去走遭、天生道、該怎樣設施、還請教訓、朱明道、你到那裏、不過坐一坐殿、安一安民、巡視倉庫城池、關險監獄、弔孤恤死、赦罪免通、行爲寬恤之政、即令方信灌主約事、你便同文新回來、大去一二日內、還要却巨石島料、不能就關、天生依言、料理路程、朱明把假試劍娘、及今往天津之事說與血丐知道、分付統領原帶的五百車士、同着梅仁速往天津、如此如此、血丐大喜向去、二十六日一早、登州有船至島、來替隱娘作三朝、來人早上書札、說各島北沒販下去的船、卸有膠州來接應兩隻商船、被白景截任殺敗下去、收進困龍島去了、也傷了他白十個兵將、朱明將禮物全收、作樂開宴款待來人、到日落時向報道我兵於昨日黎明、攻破百靈澳賊人水寨、只逃去一隻小船、巨石島聞、百靈澳被攻、盡發兵來救、我兵正去攻他在路相遇合戰

永備牌出品
光亮力足
環球風行

哈爾濱英商祥茂洋行南北滿大連總經理
奉天英商祥茂洋行分所
鐵道沿線及各大都市均有出售
（二）

五淋白濁 斷根靈藥
利比兒
リーベル

服用利比兒後用顯微鏡察淋菌絕滅狀態之圖

一 利比兒效力絕大

特製利比兒奏效最爲神速、爲現代治淋藥中之首屈一指者、日本內地自不待言、雖海外諸國到處、莫不博得絕大之信用。

服用特製利比兒後、使淋菌戈諾克根恰如注熱水然。依化學的最微妙配製之內服藥、故大率吸收於腸之粘膜內、施至膀胱、變爲强力殺菌性之尿、將菌隨殺隨排結果、使迄今憂鬱之患者、比及次晨、覺有莫可言喻之爽快、藥效之說明與其費千萬言不如聽徵驗者之一語、或及身試服此藥、五日而愈。

本藥之特徵

一、服藥翌朝、尿變藍色、排放强烈利比兒之臭氣、對尿道淋菌、起殺菌作用撒尿時痛快排泄體外、去膿止疼。眞有無上舒適。

一、對迄今在尿道內部繁殖傳播之無數淋毒菌、有此可恐怖之藍色尿、浸透全尿道、殺滅其黴菌、而放出體外、是以無煩用危險之尿道洗滌、而更達安全治療之目的矣。

一、凡由異國人種傳染之病毒、帶有極猛毒性、尤爲頑固難伏。故普通治淋藥毫無寸效。惟此時若用特製利比兒、對此猛毒性淋菌、可完全發揮其效力、故頗蒙國外人士之讚賞、而得擴銷。

自己洗滌尿道之危險 不識療法之患者、苟惑於報紙廣告必一度用手療治爲尿道洗滌、又或用局部療法等、必致黴菌逆行深入、起膀胱加答兒、或罹睪丸炎等症、胡亂治療後、致感後悔、則已晚矣。淋病之人、十中有八九均如斯可不斷然審愼歟。

藥價 五日分 二圓 十三日分 五圓 七日半分 三圓 廿七日分 十圓

發售本舖 竹村製劑所 日本大阪市東區南久太郎町

各埠大藥房均有出售

NS

日和的各品
大批發

皮鞋。膠皮鞋。運動鞋。手套。（軍手）襪子。大小各種。保証品質。價格低廉。希愛用。

本店、大阪

滿洲總經理處
日和商會出張所
大連市大山通
電話二七二三一番

鞍山北二條廿一 叶井商會
奉天加茂町 日和商會出張所
新京室町二丁目 日和商會出張所
哈爾濱斜紋街 日和商會出張所

奉天

王市長假座大和旅館 歡宴各界之盛況

到滿日各團體首領達二百餘名 市長致詞山口參事官發表政見

奉天市政公署定期歡宴各界首領，及山口參事官發揮政見等情，已誌本報本月十一日，午後六時，在大和旅館隆重舉行，到日滿各機關各團體首領二百餘名，席次首由王市長致詞，繼由山口參事官發表政見，最後由宇佐美總領事答詞，賓主盡歡，至八時卅分方散會，茲將王市長之詞並山口參事官之政見分誌於下

王市長致詞

本市為我國境內日滿雜居之一重要大都會，所以本署參事官一職，關繫非常重要，山口參事官，來滿多年，久任交通界要職，事變後，擔任協和會次長，對於民間的事情及日滿合作的樞機上，經驗尤為豐富，今幸奉命前來就任，自此本署虛懸三箇多月的要職，始克得人而理，心中是十分愉快的，所以特為假座此間，為山口參事官介紹披露，深願在座諸位，對於山口參事官，今後多加援助，俾克盡其展施，這在慶墇，也當一同感激的，今晚酒粗肴薄，設備簡單，務祈諸公不加挑揀，就此機會暢飲叙談，與山口參事官交換意見，那是慶墇尤所盼望的，現在由山口參事官對諸位還有一番的致詞，所以在此特為介紹

山口參事官政見

敝人是剛才蒙市長介紹過的山口重次，自愧才疏學淺，且對於官場生活，毫無經驗，故請今後予以指導援助，諸位今日於公務百忙中，特賜光臨，實覺榮幸並感激，借此光榮機會，今簡述市署現狀的管見，但誤謬難免，務請諸位予以指導

市署管轄區城，人口有四十二萬，行政主要的部方就是小學教育，衛生，上下水道土木工程等，勿論任何方面觀察，比附屬地有世紀之差，即與新京哈爾濱，比較亦有遜色，若以收容學齡兒童時全部計之，則小學教育一部分，急需有六十萬元的建設費，而經費每年亦有增加卅萬之必要，城內還沒有下水道，在雨期有多處存水，阻隔交通，至冬季，各胡同內，就表雪和塵土蒙蔽起來，今後有了自來水，每日供給一萬噸水量，所以無論如何，必須修築下水道，其工費約需五百萬元，本既定方針而進行的大奉天都市計劃，建設，為繼續事業，其他土木工費，亦需三千五百萬元，自來水，由今年開始供給，將來若到普及全市的程度，約需五百元的投資，為與其他大都市並駕齊驅，今後有必須改善者，茲舉一二實例於次

建國以上特別滿日不可分離的關係，其思想的養成，而使之堅實恒久，必須由兒童教育着手，由小學生時代輸入滿日不可分離的關係，成為社會的中堅，才可完成建國的精神，所以市行政以中小學教育為最重，現在本市廿個小學校，僅收一萬九千兒童，其數才占學齡兒童三分之一，至於校舍還有五校借用古寺，或舊工廠的房屋，其他為屠獸場，市場，病院，勸業及勞工等設施，待全部完成後，才能趕上新京哈爾濱，敝人並非指摘從來市政的缺陷，因新京建設國都，哈爾濱改革舊勢力，皆由國策上用力建設，於奉天事變後，平穩的過來，所以這四年軍部及中央，尚未顧及奉天，無論誰也無法，然今後仍像從來那樣不關心，則奉天市必日日落伍，為再檢討奉天市政，首先希望諸位的援助協力，但希奉天市政達到可觀之程度，必須用巨額的經費，與投資，再考慮此項財源，而中央主計處的方針，謂都市財政自活，所以就得依靠市民，然現在奉天市民，已擔負國稅六百萬元，市稅百二十萬元，合計七百廿萬元，如再行增稅，以為市政的財源，想當此商業不振的時期，前途頗堪憂慮，觀察日本的都市財政，市稅僅一成八，其餘蓋由事業收入補足之，奉天市則六成四為稅金，事業收入僅電車廠，屠獸場而已，電燈為重要財源，如大連市以電燈收入，補電車的損失，所以才能完成電車網，奉天市之電燈已歸電業會社經營之，其他公共汽車，賽馬彩票等，自相當收入益事業，全與市無關，現在與將來亦不得為市之財源，總而言之，為造成相當奉天市，必需數千萬元之巨額投資，年年又需增加經營經費，除市稅外別無財源，而增加市稅又極困難，然而有令人悲觀的情況，實奉天市向為政治，產業，經濟，交通的中樞，復有發展餘地的南滿南滿中心都市，確信依今後的辦法，亦可造成許多的財源，今後開拓奉天市，譬如治病行大手術，患者要有忍耐，痛苦的決心，醫生纔有誠意，所以市的更生，絕對得依賴諸位的援助，與協力，否則市署市長以下吾等兩千六百各吏員，無論如何競競業々的也作不到發展地步，如能理此種情形，賜以援助協力，必能逐年發展，吾等亦有為五十萬市民謀幸，為奉天市政犧牲的覺悟，話是無頭無尾，向請原諒，最後還盼望為奉天市賜以援助與協力

附郭胡匪猖獗過甚 搶物復行傷人

村丁沈某竟慘遭不測 由家中報警嚴緝兇徒

鄉間的胡匪強搶殺人的事是不斷的發生，本月十一日晚十時，瀋陽縣二區中心屯村公所村丁沈慶貴，他正在家中休息，突由牆跳入匪人三名，一持手槍，二名徒手，進屋將沈家人逼至一處，開始搶奪，完畢復用手槍將沈慶貴擊斃，匪人走後由其家人報告村會，由村丁孫閣臣至祿家屯警察署報告，嚴緝兇犯，並報請地方法院檢驗云

太清宮方丈得人

奉天市太清宮，為名剎之一，自葛月潭羽化後，方丈一席虛懸，有由邢眞微監院升充說，迄未實現，玆該宮方丈已有人，為戢崇盧氏，於本月十一日，就職，聞戢方丈現年七十一歲，為本溪湖斗立宮監院，在事變前曾任太清宮監院，重遊舊地當能勝任云

市內各中小學舉行運動會

奉天市內的各中學校，因天氣即冷，多校擬於本體育週間期前，舉辦運動會，於本月十二日，有省立第二初中與縣立初中，與慈育中小學校均規定該日舉行運動會，市球賽，不想十一日夜間，市內下了一夜雨，十二日晨天氣驟冷，差點結冰，所以第二初中本校運的動會當日未克舉行，改期未定，瀋陽縣初中舉辦的縣立初中籃球聯賽，在午間才開始舉行，當日下午戰過兩場，中區戰勝東台紅菱，保戰勝蔡台子，報名有六校，是作循環比賽，慈育中小學校運動會，因雨延期，定今日十四日，在本校運動場舉行云

恐不逞份子潛匿 又實行大搜查

各署官警一律總出動

瀋陽警察廳，恐有不逞份子潛匿市內，謀為不軌，擾害地方治安，為防患未然計，本年內曾經實施特務大搜查數次，已往頗有相當之成績，茲因近來匪盜案件及其他種犯罪有繼長增高之勢，為確保地方安寧起見，於本月十一日起又實施特務大搜查，該廳內及各署負擔特務職責之官警，一律總動員，呈極度緊張之情勢，宵小當必聞風歛跡不敢蠢動云

市署計畫在五年內 增設廿處小校

先將原有者增級及改建 同時選擇地址築新校舍

國家的興衰，多半以教育普及的程度為轉移，所以我國自建國以來，積極改良教育，謀求普及，確定王道教育方針，力謀振興國民精神，施行勞作教育，以期文化向上，奉天市政公署，辦理成績極佳，而尤以教育一事特別注意，所以現在市立的小學校已有二十個，每校管理得很好，兒童學業成績，體育成績，品德的修養，樣々都使人滿意，眞可為全國各都市小學教育的模範，已頗得中央之嘉許，現今每年中央都發補助費卅五萬元，茲署亦特別努力求進，為期教員素質向上，年年春季，送日本留學兩名，一年返校，以期改善教學方法，最近鑒於市內失學人數日增，各校均已增民衆學校，今更希望底普及教育，以免每年市內兒童之無處入學，所以擬定有在五年內，另再增設廿個小學校的大計劃，以使市民教育普及，近二年內先於原有各小學增添級數，改建校舍，同時選地新建小學校舍，決定五年內，市中有四十處小學校，今正詳細計議五年計劃，每年步驟應如何施行，計劃妥當後，定發表案施行云

電表爆炸起火 僅燬一段板壁

奉天市商埠地十一緯路，南市場警察署大西邊門外，所管界，大街路北門牌九十五號，軍政部被服廠大西關辦事處，於本月十一日午後八時十分，正在降雨時，院內樓下辦公室三間，電表爆炸，燈線冒火，由中間屋裏起火，不可遏止，有燎原之勢，警廳商會兩消防隊據報冒雨趕到現場，立即將火撲滅，結果，僅僅燒了一段板壁，其他未有損失，亦不幸中之大幸云

選載小說 落霞孤鶩 （一二三）

張恨水著

第三十五回 朋友互欺當場來間諜 翁姑同拜捨命作情侶

可是那樣一來，掃了你的面子，我也不願意呀！老實告訴你能，自從你搬到會館去以後，我派了兩個探兵看着你呢，你不知道吧？哈哈！你反正是不忠於你丈夫的了，我雖比不上姓江的，比你丈夫總好些，你嫁不了姓江的，何不嫁我呢？嫁我是做小，嫁姓江的不見是做大呀！玉如聽了他這一番話，心裏涼了半截，心想，幸而不曾和秋鶩做什麼非法的事，要不然，就害了他了，從前在家裏，還想用一個規矩女子的面孔，和陸伯清講一講理，如今是不行的了，萬一他把秋鶩也害一下，人家這犧牲就大了，越想越怕，越怕越沒有辦法，於是她伏在沙發上，嗚呼咽々哭將起來，正是：

鸚鵡能言終被縛，幾多兒女誤聰明

第三十六回 百日困魔城怕看滿月 一聯留血淚悔失飛鴻

大凡女子對於一件事，落到無可如何的時候，就要紅臉生氣，連紅臉生氣都沒有辦法，那末，最後的五分鐘，就是一哭了之，只要是女子，由深閨弱息，以至時代英雌，都不會例外，這也並不是什麼缺點，大概由於天賦如此，而且最後這種辦法，也常常可以得着勝利，就是陸伯清對於女子取決然手段的，這時見玉如大哭，也不能像她們進門時，那樣輕視的態度，他將煙捲去了，走到沙發身後，低着頭低着聲音道：你覺得有什麼委屈嗎？老實說，從前我見你，不過喜歡你長得好看，自從我和你認識之後，我才知道你是個精明強幹的人，實在可愛！我所以了你了，因為我愛你，所以我對於你，還是用盡了手段，把你弄來當面說一說，要不然，我早把你騙了來了，玉如也不理他，總是哭，哭了一陣，偶然擡頭一看，見樓窗開着，樓窗外，正是一片洋槐樹林，槐林裏有幾盞大電燈，映着那密々層々的樹葉，燈光都有些綠色，正是槐樹最茂盛的時代，樹頭上一輪圓月，亮晶々的照着人，玉如想着

奉天法院旁聽記

夫婦感情不合 離婚發生異議

她曾逃跑一去杳如黃鶴 他調虎離洞計引她出庭

張慶珍，年二十三歲，瀋陽縣人，現住王官屯，是一個壯健的勞農，憑着力量謀生活，積蓄幾下個錢，成年了也該尋個佳偶，經媒撮合，在去年正月娶兩姨妹妹郝翠貞為妻，郝年十六歲，雖是鄉下姑娘，却受過時髦的禮，跟着張慶珍那樣一個呆木的郎君，不免抱屈，同居後感情不合，常鬧意見，也常打架，張慶珍是粗心人，郝翠貞一定少不了受他的人拳，她更不能甘心了，所以釀出事來，今年中秋節後，廢曆八月十九日，郝翠貞偷着跑進城裏，張慶珍驚慌的進城找到她姑姑家，她們說沒見着她來後，找媒人說和，叫郝翠貞倒錢一百三十元離婚，她纔出頭露面，商計妥了到法院備案，該院於十二日開庭，原來張慶珍是調虎離洞計，捉着她了，到法庭上就不離了，他是個鄉農打扮，穿着粗布衣裳，郝翠貞很活潑，穿藍布長衫，髮上放着油光，茲誌審問之經過如後

問、你多咱娶的郝翠貞
答、去年正月十三
問、花彩禮沒有
答、花了
問、多少錢
答、六十元
問、現在有小孩沒有
答、沒有
問、過門後、你們感情怎麼樣
答、不大離
問、因為什麼請求離婚呢
答、因為今年八月十九上午、我出去抗活、偷她着跑進城裏來了、第二天我來找她姑々、她們說沒見着
問、她姑々姓什麼
答、姓邱
問、住在那
答、大北關
問、沒找着後來怎辦的
答、我找媒人
問、媒人姓什麼
答、姓魏
問、那的人
答、下五旗人
問、媒人怎麼辦
答、找她姑々、她姑々還說一個沒見、十個沒見、最後說和、給倒一百三十元離婚
問、你願意離不答不願意
不願意怎麼合計好的呢
答、我是那麼說、不那麼說見不着她
問、原來如此、你家都有什麼人哪
答、有父母兩個兄弟
問、你指着什麼生活
答、抗活
問、能養過來家不能
答、能
問、你兄弟娶媳婦沒有
答、沒娶
問、你一年賺多少錢
答、七八十元錢
問、你父親做什麼
答、做零工
〈郝翠貞供〉
問、你娘家都有什麼人
答、父親奶々、叔々、嬸娘
問、說媒時誰給你主的婚
答、父親主的、母親去世了
問、爺々和奶々不知道
過後你倆感情合不合呢
答、若是合的話還能這樣嗎
問、因為什麼不合呢
答、我十五歲過門、歲數小、有不對的地方他就打我
問、你公婆不說他嗎
答、當老人的、見子打媳婦還能說嗎
問、今年八月十九你是進城來了嗎
答、來了
問、偷着來的是不
答、不是
問、不偷着跑來、他怎麼找不着你呢
答、我沒露名、因為怕他打我
問、在那住的
答、小西關瀋陽旅社
問、沒住親戚家嗎
答、沒有
問、住旅館花錢從那來的呢
答、家來找就可以帶來
問、你打算怎麼辦呢
答、怎麼判怎麼領
問、你願意離婚不
答、願意、就願意、不願意就不願意
問、因為什麼願意呢
答、他打我
問、有傷嗎
答、有傷都好了
問、你再嫁人準保不打你嗎、男的打女的是常有的事、別人若再打你、々還跑出住旅館是不？別胡鬧了、你們還是兩姨做親、張慶珍很老實的、再嫁人出一門進一門不易、你怕他打你、回家去不會叫他找保立字據不虐待你嗎
答、跟他說過他不給我被蓋

推事宣諭、本案調解不成立、你們願意離、就正式起訴去吧、遂盡押閉庭

推事 李殿翔 書記官 羅文會 日期 十月十二日

雙山匪帮副頭目 宋柳臣被擒獲

新京

得手槍一支及子彈多粒 日領館警署刑事之殊勛

新京總領事館警察署司法刑事谷口桃坂，咸松山等，十日夜十時許，因公出動，在首都警察廳附近轄界之內，捉獲雙陽縣境之匪首雙江副頭目宋柳臣，現年二十九歲，在黑夜逮捕之際，方實施短兵戰，結果，宋匪被擒，并獲八音子手槍一枝，子彈九十餘粒，押赴警察署，該匪供認曾於本年九月間在大同公園某點心館，及東五條通某姓家內搶掠不諱，刻下正追究餘罪中云

緊要退股聲明

敬啟者茲於康德二年經友人介紹在赤峰三道街路北組織同德旅館係招股有限性質原招股本五千元內有瑞豐堂七百元公聚堂五百元益友堂五百元同聚堂三百元結止現下刻因該旅館修理過度虧損已到半數本四堂不願繼續營業眼同中人將該旅館欠內欠外債據日帳底澄清以及一切手續如數結清除虧折外淨剩股本半數經中說允將以上四堂之股如數退與該旅館經理朱錫九接受雙方同意依後該旅館全部事務以及盈虧概不與本四堂相干除立有朱錫九接受字據外特此登報鄭重聲明

瑞豐堂 公聚堂 益友堂 同聚堂 同啓

補腎壯陽添精種子聖藥
金剛藥片
大贈品買一盒送一盒 四十天止 贈送一半

主治先天不足腎經虧損房勞過度手淫過度遺精滑精精液缺乏精冷精清子嗣艱難陰萎短小陽萎！不舉舉而不堅而不久房事早洩老年精衰夜多小便精神困倦頭暈眼花耳作蟬鳴行動心跳動作氣喘四肢無力腰痛腿軟形容枯瘦夜不安寐等症凡腎經所虧發生各症無論新久按法服用均有特效此藥純粹補劑非市上所售之興奮品可比如無病常服永保無腎虧陽萎之虞且體質強壯精神充足而房事快美得十分滿意故東西各大醫生每治腎虧陽萎病時得囑其服金剛片聖藥其藥性和平效力宏富不寒不燥四時皆宜老幼可服毫無流弊眞正百發百中全球無二第一良藥也

服法每日早晚飯前服二片白水送下要有房事前一點鐘用四片淡鹽水送下奏效如神

定價 大瓶國幣二元四角 小瓶國幣一元二角 大打十二元 小打六元

總售處濱江老福春堂批發

天下馳名 豚啾聖藥 **劉氏金丹** 此丹專治老少豚啾

豚啾聖藥五癆七傷吐痰吐血氣虛身弱服此聖藥除根不犯

定價每付國幣一角每盒國幣一元

▲大連西崗康德記源棧平和街德記全棧瑞生藥店監部通華西藥房華泰藥房淡路町大成藥房福興街泰和藥房▲營口關店康德記▲營口豐利藥房中西藥房▲遼陽義和堂▲瓦房店康德記▲奉天鐘樓南大成藥房鼓樓南五洲藥房小西關大生藥房軍署街大吉祥震太報社中街裕太東大南門裏歐美東號鼓樓南歐美西號澤圓藥房▲安東大生東▲洮南同益堂▲鐵嶺和發久世合堂▲開原德泰興義合堂▲四平街和發瑞德慶號▲公主嶺三合德泰和春▲新京耀廷藥坊中西藥房中興藥房義和謙五洲藥房呈良方▲吉林五洲藥房中西藥房新興藥房▲江省中西藥房五洲藥房德泰盛▲敦化中西藥房▲延吉五洲藥房

外埠各大藥房均有經售倘無處購買將款匯寄哈爾濱本藥店無悞原班回寄郵票代價亦可

總發行所哈爾濱道外十四道街 **老福春堂**

各色料珠 簾子批發 零售低廉
元興成
大連西崗街二二七番禮拜堂對門 呼出電話(三)二八五三番

願辦分社者鑒
逕啓者如有希望在本報未設分社之滿洲國各縣新設本報分社及代派處者希直接向本報函商必當照章速與准許也此佈
民聲晚報社 奉天大西關大街路南二號

四經路 七緯路
瀋陽電影院
每日・二時・五時・八時・三場
今日開演
天一公司 全部對白 最新三大傑作
母親
范雪朋 陳競芳 主演
感盡天下父母心 哭盡世間兒女淚
笑聲淚影激動千萬心靈
母慈子孝發揮人類天眞
倫理巨片

厚德福分號
中州飯店
本號自開設以來各種菜品研究精良價格克己頗蒙各界所贊許今為擴充營業特建新式禮堂喜壽宴會寬闊適宜隨意便酌新添烤涮羊肉肥美筝鴨特別價廉謹此敬請惠顧諸君駕臨一嘗敝號不勝歡迎之至
本店主人謹啓
地址奉天城內鐘樓南總商會對過 滿電話二九一八號

虎標良藥
萬金油

豈能遍銷世界 藥力若非勝人
四時 感冒 刀傷 火傷 避穢 濁氣 頭暈 目眩
虎標永安堂天津分行 滿洲總發行所瀋陽中街路北
中法大藥房 電話二八五九

無奶嬰兒苦 缺乳母自愁

生乳良藥 **乳來精**
產後娘缺乳 請服乳來精 生乳最穩安 來精似泉湧
每瓶大洋壹元 外埠加郵貳角 （各埠藥房均有出售）
總發行 **蔭華大藥房**
奉天小南門裏大街路東 自動電話二九一三號

奉天鼓樓北
章福記書局總發行
利用電話三九九八番

華英對照標準英文學讀本
Standard English Classic
——華英對照加詳註釋——

⊙莎氏樂府本事
華英對照布脊硬面特製普及本…一元六角
華英對照布面金字道林精裝本…二元五角
(原名) Tales From Shakespeare

⊙天方夜譚
華英對照紙面精印報紙平裝本…七角五分
華英對照布脊硬面特製普及本…一元二角
(原名) Arabian Nights

⊙魯濱孫飄流記
華英對照紙面精印報紙平裝本…九角五分
華英對照布脊硬面特製普及本…一元六角
華英對照布面金字道林精裝本…二元五角
(原名) The Life and Adventures of Robinson Crusoe

⊙伊爾文見聞雜記
華英對照紙面精印報紙平裝本…七角五分
華英對照布脊硬面特製普及本…一元二角
華英對照布面金字道林精裝本…二元二角
(原名) W•Irving Sketch Book

⊙海外軒渠錄
華英對照紙面精印報紙平裝本…七角五分
華英對照布脊硬面特製普及本…一元二角
華英對照布面金字道林精裝本…一元八角
(原名) J•Swift•Gullivers Travels

⊙古史鈎奇錄
華英對照紙面精印報紙平裝本…實價七角五分
華英對照布脊硬面特製普及本…一元二角
(原名) N•Hawthorne A wonder Book

⊙阿狄生文報捃華
華英對照紙面精印報紙平裝本…實價七角五分
英華對照布脊硬面特製普及本…一元二角
華英對照布面金字道林精裝本…一元八角
道林紙精印洋裝華文註釋本……實價洋六角
(原名) The Sir Roger De Coversley Papers

⊙金銀島
華英對照紙面精印報紙平裝本…實價九角
華英對照布脊硬面特製普及本…一元四角
(原名) R•L•Stevenson Tr asure Island

⊙雙城記
華英對照紙面精印報紙平裝本…一元六角
華英對照布脊硬面特製普及本…二元四角
(原名) A Tales of Two Cities

⊙撒克遜劫後英雄略
華英對照紙面精印報紙平裝本…兩冊各實價洋一元
華英對照布脊硬面特製普及本…兩冊各實價一元半
(原名) Ivanhoe

⊙泰西五十軼事
華英對照紙面精印報紙平裝本…四角五分
道林紙精印洋裝華文註釋本……五角五分

⊙泰西三十軼事
華英對照紙面精印報紙平裝本…五角五分
道林紙精印洋裝華文註釋本……實價洋六角五分
(原名) The Best English And American Essays

⊙高中教本英文名人文選
華英對照布脊硬面特製普及本…一元六角
華英對照布面金字道林精裝本…一元二角
Selected English and American Essays

(原名) FUND AMENTAL RULES
⊙英文基本作文法 華英對照紙面精印報紙平裝本……六角

⊙英語會話小叢書 華英對照道林紙精印錦裝本…壹元

王道周刊

孝胥

讀經與王道

(彭壽撰)

一國的民族、必有一國民族的精神、我們在世界歷史上的位置、算是一個最古而最有文化的民族、世界五大古國、惟我獨存、這種原因、就是我們有特別的精神、所謂孝、弟、忠、信、禮、義、廉、恥、仁、愛、和平、種々的美德、也可以說是「王道」的精華、換言之、必從讀經得來、看起來行「王道」的國家、必定要人人讀經、因爲經書的內容、就是民族精神的所在地、但是、現在有一般醉心歐化的份子、主張剷除固有的文化、完全接受西洋的文化、把自己的元氣摧毀無遺、外國的樣々都好、根不能把本人的種和色、全變同外國人一樣、所以近幾十年來、我們東方固有的精神文明不進反退、東方人的情感和合作、都日見分裂、在這個時候我們來倡行「王道」因爲事事是人做的、若是沒有好人、自然就做不出好事、在國家當權的人、固然要人格高尙的好人、一般國民、也要有高尙的人格、才能够做得到「上情下達」因此讀經與王道實有密切的關係、簡言之、就是救世救人救己的要素、我們必得要先從讀經上做起、然後方能明體達用、應付無窮、所以要行王道、或者是在王道政治下的國民、都須先從經書裏去探討、否則、王道的根源無從知曉、那就是盲人騎瞎馬、人云亦云的投機份子了

現在我們學校、已經有了這種課程、希望大家不要放鬆他、在社會方面的人士、也得要在經書上、去用點工夫、全國的國民、都知道「擁利不前、赴義恐後」那才是我們王道國家的民族精神吧、有此精神、自然是永生了

中國讀經之呼聲

王節的讀經意見（一）

(一記者)

國於天地、必有與立、所立者何、精神是也、世界列强各有其獨具之精神、以鑄陶其群衆而顯示於區宇、英之保守、法之進取、德之强毅、日之尙武、胥是道也、雖曰其國民性使然、然入其國、觀其政治教育所設施、皆有以牖啓靈魂、涵養氣體、範圍心思才力、使其全國人民、群赴於一的、是以力合則强、體結則固、返觀吾國、民心之渙散、民氣之銷沉、民力之困頓、至斯而極、其所以致此之由、則在於已有環寶而不知愛惜、已有財富、而不知利用、甚而至於毀棄之、滅裂之、吐棄已之精華、而乞取他人之糟粕、斷損已之骨幹、而拾襲人之皮毛、國民而具此心理、何異自殺、種種墮落、不思振拔之現象、磬竹難書、一失足成千古恨、苟不及今挽救、勢必陷於萬刼不復之境、勿謂吾言之過甚、事實已在月前、先機之兆、明哲早已洞矚、而廢經則爲其最要之點也、何以言之、蓋經者、吾國先民數千年來精神所繫、政教號令準於是、聲明文物源於是、風俗民情日用起居安於是、實爲歷代體國經野化民成俗者必循之道、必用之器、崇之則活、違之則衰且亂、秦焚滅詩書、而速亡、漢表章六經、而治理、準是以來、效若桴鼓、何則、經者常也、擧世共循之常道也、此白虎通之解經也、經者織也、直者爲經、橫者爲緯、有組織之謂也、此說文之說也、經者徑也、常典也、猶徑路之無不通也、此釋名之釋也、又中庸謂唯天下至誠、爲能經綸天下之大經、立天下之大本、詩大雅經之營之、周禮以經邦國、法云經法也、禮册失經紀謂進退度數也、經解之注、謂記六藝政教之得失也、左傳夫禮天之經也、又爲夫婦外內以經二物、注以經爲治、又易頤卦、拂經於丘、頤征兇、注拂違也、經義也、丘所履之常處也、比類而觀、可知經者世之常道、人之通徑、記前人所經之政教得失、以垂則於將來、而爲後人經緯萬端、經綸世務、經營事業、經紀人群之道具、順之則吉、拂違則凶、顧何以謚之爲封建之餘孽、詆之爲陳腐之宿物、必欲摧毀之、抵排之、不遺餘力、然至於今而破壞之成積可覩矣、人心離渙、志氣灰頹、思想尨雜、秩序凌亂、上無道揆、下無法守、在已則深受紛擾之苦況、在人則識爲無組織之國家、若再冥行罔覺、迷不知悔、必使吾數千年文明之古國、數百兆黃農之華冑、淪爲歷史上之名詞、精神一先、軀殼不能徒存、詎不大可哀耶、溯吾國最初經之產生、實爲周公集古代學術之大成、修訂前朝之舊制、制禮作樂、以六藝分掌於各官、春秋教禮樂、冬夏教詩書、爲當時學授教民之用、故吾國遠古至周而文化大備、厥後春秋之時禮崩樂壞、孔子欲復興之、周遊列國、其道不行、乃退而修詩書、正禮樂、贊易述春秋、以教門人、恐以教化之道、易治理之權、是時學術深入民間、諸子百家、爭鳴並作、爲吾國學術思想最發達之時、及秦統一、焚書坑儒、欲以愚民、不旋踵而亡、可見詞書非愚民之具、惟焚燒之乃足以愚民、亦適足以自愚而已、漢興高祖以馬上得天下、不能以馬上治之、過魯而祭孔子、使叔孫通定朝儀、可見孔子之人品、已爲後人景仰、祀爲模範人物、而禮樂爲治具之亟、秦焚詩書、坑儒生至四百餘人、然楚漢之際、鄒魯諸儒、雖經兵革而弦誦不輟、文景之世、傳經者輩出、經籍經諸儒掇拾叢殘於灰燼之餘、泰半復出、可見孔子教澤之廣被、而經籍已爲注重、周末百家、風發雲湧、自漢而惟儒獨盛、黃老刑名等雖傳、而不足與儒抗席、可見惟六經之學說、深入世間、確可奏治平之績、孔子當時栖々皇々周遊各國、悲道不行退而著書、思藉空文以傳於後世、其用心甚苦、詎知身殁未幾、尊崇至與帝王同列、經典與國家章制同科、此豈孔子初意所及料、可見孔子之教、六經之旨、實應國家之需要、順人民之企求、而至然演進、雖然後世所遵行者、是否適合孔子之道、是否確將六經之旨、則其間不無出入焉、蓋後人研究經術、或參以已意、或順君王之好尙、或隨世俗之風氣而與之轉移、西漢言災異、而當時治經諸家、亦參災異之說、東漢尙讖緯、而經學家亦雜讖緯、魏晉尙清談、而經解多玄旨、宋明言心性、而經學名義理、外表同一言經、而內容則隨時隨地隨人而異、然內容雖各異而歸本窮源則仍與經不相背、此實可謂爲世界之奇蹟、推原其故、良以孔子之教、仁義禮智、文行忠信、又爲時中之聖、六經之旨含弘廣大、

歷代尊孔記（一）

孝胥

歷代尊孔記序

天生孔子、所以立人道之極、故大學首章、先言明德、而欲明明德於天下、必先誠意正心修身齊家而后治國平天下、天下不平、國不治、則人類自相爭殺、人道於以滅絕矣、吾中國沐浴於孔子之教、已二千四百餘年、有中國即有孔子、無孔子即不能成中國、蓋孔子之道、如日月之常新、歷萬古而不變也、在昔帝王開國、或嗣君入承大統、他物未遑、輒先修孔子之廟、率百官親詣行禮、全國之人、不合智愚賢不肖男女老幼、無不知尊孔子、蓋數千年信仰、所留貽、數百兆生民所託命、尊榮之至、出於人心之自然、非如黨人之崇拜其黨魁、强迫人以形式上之信仰、所可同日語也、極可笑者、乃廢經不讀、學出橫收、祀事已無、林廟摧毀、而國中虛僞之氣、侈靡之習、淫亂之風、貪墨之案、匪共之禍、喪權失地之恥、自由解放之奇、爲往昔所未聞見、於是我古先哲王敬教勸學、推賢讓能之美德、與夫建國之謨猷、作人之規範、視同芻狗糞土、一掃而空之、此歷史未有之變局、剖判以來未有之奇禍也、而世界之尊孔子者、則曰、孔子爲第一哲學家之先師、於蘇格拉底柏拉圖之前、早已淑身善群、確立道德之教條、曰、吾人倘一讀孔經、則爲耶蘇聖經神秘所錮蔽之腦智、均解放爲、曰孔子實爲世界之人物、不得爲中國所私有、曰孔子不獨爲一國之聖人、實爲萬國之聖人、曰中國學術影響世界、極爲偉大、最後中國必爲世界文化之中心、曰孔子爲世界無二之教主、嗚呼、外人之尊孔子者、可謂至矣盡矣、蔑以加矣、然則攻孔子者爲一黨一派之人、而尊孔子者、乃五洲萬國之士、攻

孔子者一時、而尊孔子者萬世、夷狄之有、不如諸夏之亡、縱如猶太國亡、而耶路撒冷之聖地、仍輝煌於大地、況吾神農黃帝之子孫、秉貞固堅强之志氣、一旦剝極而復、海宇清明、扇其宗風、奮其神武、非聖則臣賢、人存則政擧、不難復我熙熙然浩浩然之天、吾教吾國、其終不能亡乎、善夫日本桑野吉次郎之言曰、吾讀孔氏書、知孔教必發達於全球、孔教發達於全球、即黃人勢力傳布於全球、然則吾儕於孔教之存亡、其所關亦大矣、彼攻孔子者、其何傷於日月乎、多見其不知量耳、孔子二千四百八十四年癸酉三月、陽湖程瀆

升與恒、聖門大道是中庸、大地能包萬物容、不易不偏惟養性、自然循序見天工、周室東遷已不綱、尼山泗水魯文章、春秋字字藏褒貶、大義昭然日月光

題辭

(潘守廉)

儒道尼山集大成、金聲玉振甲環瀛、綱常倫理根基厚、日月經天萬古明、邪說詖詞大亂眞、黃鐘毀棄競翻新、那知中外同欽仰、普徧全球尊且親

題辭

(吳佩孚)

聖德巍巍可比天、外王內聖理相連、行乎蠻貊猶能化、到處風行說本源、爲政以德如拱北辰、三垣光耀自分明、衆星環極中樞定、日月居諸

大成殿楹聯

德冠生民溯地闢天開咸尊首出、道隆群聖統金聲玉振共仰大成

氣滿四時與天地鬼神日月合其德、教垂萬世繼堯舜禹湯文武作之師

覺世牖民詩書易象春秋永垂道法、出類拔萃河海泰山麟鳳莫喻聖人

孔子贊

宋末帝

孔子孔子、大哉孔子、孔子以前、既無孔子、孔子以後、更無孔子、孔子孔子、大哉孔子

羅振玉謹錄

年譜

陬大夫名紇、字叔梁、以勇力聞諸侯、娶魯施氏、生九女而無子、其妾生孟皮、字伯皮、有足疾、不任繼嗣、乃求婚於顏氏、顏氏有三女、其父問曰、陬大夫祖若父爲卿士、乃先聖王之裔、今其人身長十尺、武力絕倫、吾甚喜之、雖年高性嚴、不足爲疑、三子孰能爲之妻、二女莫對、其幼徵在進曰、從父所制、將何問焉、父曰、即爾能矣、遂以妻之、即周靈王二十一年庚戌、即魯襄公二十二年、冬十月庚子日、孔子生、十月庚子、即今之八月二十七日

一歲、在魯
二歲、在魯
三歲、聖父叔梁紇卒、葬於魯東防山
四歲、在魯、是年弟子秦商生
五歲、在魯
六歲、爲兒嬉戲、嘗陳俎豆設禮容、是年弟子顏路生
七歲、周靈王崩、景王立
八歲、在魯
九歲、在魯、是年弟子仲由生
十歲、魯襄公薨、昭公立
十一歲、在魯、是年弟子漆雕開生
十二歲、在魯
十三歲、在魯
十四歲、在魯
十五歲、子曰、吾十有五而志於學、是年弟子閔損生
十六歲、在魯
十七歲、魯大夫孟釐子與兄南宮敬叔往學禮焉
十八歲、在魯
十九歲、娶宋亓官氏
二十歲、仕於魯爲委吏、子鯉生
二十一歲、爲乘田吏
二十二歲、在魯
二十三歲、在魯
二十四歲、聖母顏氏夫人卒、合葬於防
二十五歲、在魯

電影教育劇本 人情秋伊（七）

(未經作者許可 嚴禁攝製影片)

待曉居士撰

字幕——對話

這老東西太不識擡擧、我不把他弄來、我就不叫陳策賓(接入)

說完了這話、大家也都同着他在怒氣冲冲、尤其是那媒人、更加恨罵不休、策賓又擰了眉頭在想法子、樂民已經是悶悶不樂、無言可說、兩眼對他們痴望着、全堂的人、都把一頭的高興、變成了幽默的恨怒(淡出)

第十四幕……粮倉前……(同第五)

登場人物——黑影人

(淡入)在伸手不見掌的深黑夜裏、有一個黑影的人委縮着、偷偷的從那粮倉後面扒了過來、四面瞻望了很久、(接入)

第十五幕……余忠全的臥室……(內景)

登場人物——余忠全——妻王氏

(接入)一間極簡陋的臥室、陳設的家具和物品亦都破舊、門窻上糊的紙已不知破碎多少、這時候忠全和他的老妻正在呼聲成雷的熟睡、表示出他們在日間工作得很勞苦、所以這夜裏的酣夢誰也沒有那麼甜密了(接入)

第十六幕……粮倉前……(同第五)

登場人物——黑影人

(接入)那黑影人已堆起了許多亂乾草、點了一枝火柴、引着了火、然後東張西望、就忽々的跑走了、

(接入)

人己學談雜談

正是自己占地步處

(冥季) (續)

然不勝其害之大、用君子、若無速效、然不覺其益之長、有國有家者、宜慎擇乎此、顧體集曰、人之深者有兩種、一爲深沉、曰如訥、自守、言容人忍、事分明、內裏外邊渾厚、不露圭角、不逞才華、此德之上者也、一曰好深、如閉口存心、機深挾詐、兩目斜視、語挾機鋒、此惡之尤者也、此兩種人、雖若相似、細察之、大相徑庭、切不可以深沉君子與奸深並觀也、又曰、凡觀人、須先觀其平昔之於父母也、祖宗也、其兄弟也、於族戚也、朋友鄰里鄉黨也、即其所重者、所忽者、平心而細察之、則其肝肺如見矣、松窻百說云、十事可以辦二三者、愚人也、辦四五者、庸人也、得六七者、可與議者也、七八者、可以任者也、八九者稍卓異也、十全者上智也、然所遇亦有難易、惑於近似、猶庶幾耳、至以白爲黑、以東爲西、則難與言也、獨言曰、長於機變者、可備贊畫、然不可深信也、恐其弄聰明、深於涉歷者、可備諮訪、亦不可盡聽也、恐其執成見、古人遺澤云、激之而不怒者、非有大量、必有深機、澄懷閣語曰、隱惡揚善、聖人也、好善惡惡、賢人也、分別善惡無當者、庸人也、顚倒善惡、以快其讒謗者、小人也、衡門錄云、人以厚道待人、正是自己占地步處、故曰、寧令我容人、勿令人容我、寧令人負我、毋令我負人

歷代王道感應錄

待曉樓主

(王道學會選述)

(續)

趙染、事劉聰爲將軍、寇長安、大都督麴允屢爲染所敗、及索琳東討、染狃於累捷、有輕琳之色、長史魯徽曰、今司馬鄴君臣、必致死拒我、將軍宜整陣案兵以待之、弗可輕也、染不聽、敗績而歸、悔曰、吾不用徽言以至此、何面目見之、於是斬徽、徽臨刑謂染曰、死者無知則已、若其有知、當訴將軍於黃泉、使不得伏枕以死、及染寇北地、夢徽大怒、引弓射之、驚悸而寤、且將攻城、中弩而死

祖逖有胡奴曰王安、待之甚厚、及在雍邱、告之曰、石勒是汝種類、吾亦不在汝一人、乃厚資遣之、遂爲勒將、祖氏之誅也、安多將從人、於市觀省、潛取逖庶子道重藏之、爲沙門、時年十歲、與石氏滅、徽來歸、逖弟約、蘇峻同反、敗奔石勒、後族誅約

毒掃丸

重症用毒掃丸之主治

急性梅毒、慢性梅毒、腦梅毒、神經梅毒、遺傳梅毒、潛伏梅毒、梅毒性橫痃、內臟疾患、胎毒、疳瘡、惡性血胞、梅毒性淋腺、實質斯、梅毒性眼病、冷毒

普通用 藥價 五十錢・一圓
重症用 藥價 二圓・三圓・五圓・十圓・二十圓・三十圓
小兒用 三十錢・五十錢・一圓

重症用毒掃丸爲新發賣品倘藥舖售罄時直向本舖訂購可也

(全國藥店均代售)

本舖 東京神田 株式會社 山崎帝國堂 振替東京一四六七番

山崎 瘡滅散 瘡痛・潰爛之外用藥 定價 三〇・五〇・一圓

現代科學之精華 梅毒 胎毒 沃素療法 補六〇六號及水銀之不備的爲最新醫學及數十年體驗之精華以和漢藥而配合者

最新沃度劑 重症用毒掃丸 心氣爽然 排除花柳病

戒煙良藥 天然清補丸 又名解癮丸

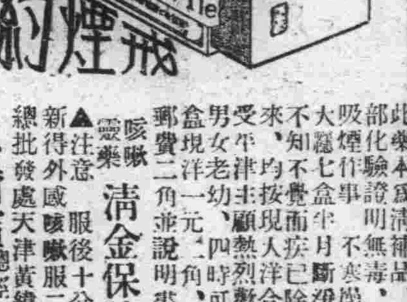

此藥本爲清補品、而兼有解除鴉片癮之特效、已經內部化驗證明無毒、性質和平、每日服藥二次、服後可照舊吸煙作事、不寒燥、不吐瀉、初上小癮二三盒七日斷淨、大癮七盒半月斷淨、煙積順大便黑色小便黃色潤下、不覺而疾已除、如藥無確、原盒退數、此藥由津運來、均按現大洋合算、郵費一盒至一打二角、此藥出世頗受年主顧熱烈歡迎、今因便利主顧、特運來哈、此藥男女老幼、四時可服、請試服即知言之不謬也、定價每盒現洋一元二角、半打六圓六角、一打十二圓▲外埠函購郵費二角並說明書備索

咳嗽靈藥 清金保肺丸 每盒二十二付定價現洋一元二角、試用包每付八粒洋六分

▲注意 服後十分鐘見效、多年咳嗽痰喘服一盒全愈、新得外感咳嗽服二三服痊癒、如不信請先試服即知不謬也

總批發處天津黃緯路閻氏製藥所出品

哈爾濱總經理處獨家經售……道外桃花巷街閻氏藥房樓上

▲外埠代售處▼●奉天城內鼓樓南志雲翔●營口大平康里什字街義順成信記●新京商埠四馬路和藥店●吉林河南街長盛東●江省城內新新大藥房●大連西崗得勝街延生堂●奉天城內鼓樓金城大藥房

官准 立案治寒固本膏

製造人趙純一肖像

▲主治列後

一治男子存精不漏勿論遠年近日心口疼一切腰腿疼痛傷風受寒疼痛腸風下血酒寒多日不能下降痰喘咳嗽五勞七傷諸虛百損半身不遂小腸疝氣腎囊潮濕痢疾瀉肚積聚赤白淋滯遺精腸痔寒疼不舉一切寒症並皆治之

一治婦人氣血虧損半身不遂十餘年不見經水或前或後肚腹腰腿疼痛七瘕八瘕血積十餘年不散食積痞塊胸悶腹滿產後肚腹疼痛惡露未盡戰腸風赤白帶下崩漏痢疾瀉肚一時不潔瀉痢(俗名稀屎瘼)心胃眼痛及週身受風寒濕流

一治小兒食積痞塊痢疾瀉肚脾虛弱腹滿小腸疝氣大肚痞嘔乳等症皆治之

本堂開設奉天鼓樓南路東純德堂總發售處瀋陽北市場天興元金店總經理瀋陽中街路南四合慶洋行總經售支店瀋陽縣胡同廖禎和藥局總經售哈爾濱道外頭道街四合慶商行

君欲聰明作大事致富乎

世謂人之智愚各自天賦若由醫學觀察適得其反蓋機靈之智慧寓於康健之身體而康健之體質可由衰弱者以改造果爾神志清爽心如止水體力充足作大事猶烹小鮮耳

致富如立竿之見影 古云生財有道斯之謂也 保衛爾乃近今最新發明內含最名貴成分多種對於改換體質驅除病魔健身補腦增加血液固腎强精益智壯氣等等凡能致人康健各元素無美不臻且無不功效卓著故能口碑載道各國醫博士及衛生局所樂爲推奬者

保衛爾

神效牛肉汁

(滿洲帝國全國各商埠各大藥房商店均有出售)

奉天大西邊門外一四一號 日長電話四一八四番 總經理 英商 和記洋行

現已出版 大滿洲帝國分省詳圖

解說 表明

滿洲建國以來、曾先後出版了、帝國全圖、帝國經濟地圖、以及帝國分省圖、新區劃圖、但均是掛圖、而不是訂本的、本圖是訂本的、從前各圖、多出版在新省制以前、即有一後出版的、也僅將省的界限劃淸算事完了、對於各省的分區都市人口交通、名稱沿革、住民境界、氣候、面積、交通、地勢、地方誌、山脈、工商業、河流、特產、均未能切實分晰明白、本圖副加表解攜帶尤便、內容豐富亦是從前各圖所未有

全書精裝一大冊計四十餘頁定價國幣一元六角郵票代洋十足通用外埠函購每冊另加掛號郵費一角存書無多購請從速

預約代售處 奉天大東書局、天德信、世界書局、益順興、學業售書局、胡魁章、新華書局、中和商行、章福記、新京胡魁章、成文厚、哈爾濱大東書局、吉林裕興和書局

總發行所 遼陽大興書局

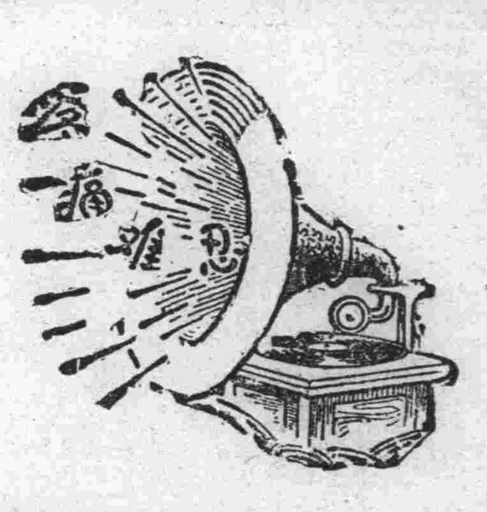

腎病留聲機

某嘗患風濕骨痛、腰痠背痛、手足麻痺、痛楚萬狀逢人便道、人譬之爲腎病留聲機

蓋風濕骨痛之起、直接由於血液不清、間接由於腎臟不强、因腎臟爲澄清血液之所也、欲防風濕先須强腎、欲圖强腎、請服第威德補腎丸

◀各大藥房均有出售▶

第威德補腎丸

一年當中現在氣候是人人覺得難受的尤其是那些身體雖不大好而爲光景艱難仍須繼續工作的人們這在秋令就更爲難了處此情形之下若得一可靠之補血健腦補品眞是莫大恩物啊

韋廉士醫生紅色補丸

善能生血强腦凡因天氣秋燥工作辛勞而身體不佳者正是其恢復健康之妙品牠由補血健血之功能使體力重新精神增益無論諸虛百損腦病食滯胃呆不眠腰疼頭痛暈眩瘋痛以及婦女疾病此丸均已屢試不爽確能迅速根治之良以各該症之病源皆由血虧故也最近有陳君永年報告其治愈經過前來蓋於千萬中又增其一耳陳君係緬甸仰光海墘街四二四號永年咖啡館財東其書云『鄙人因店務繁忙少有休息以致身弱耳鳴腰痠背楚食慾不振做事易疲甚感痛苦屢服各藥殊尠效驗直至試用韋廉士醫生紅色補丸始得對症之藥此丸試服不久功效大著數週後諸症悉愈胃口大增經理店務不復勞倦逮今仍然身體健甚感韋廉士醫生紅色補丸之益也』韋廉士醫生紅色補丸補血健腦馳名寰宇男女老少莫不咸宜各藥房皆有出售或向上海江西路四五一號韋廉士醫生藥局函購每瓶大洋一元五角六瓶八元郵力在內

是即使他復得康强

辦事敏捷之藥也

對於演說家及歌唱家
韋廉士吸入止咳片
有鉅大的助力

清爽之喉管與洪亮之聲音同爲演說家與唱歌家成功之要素如得韋廉士吸入止咳片以爲之助則二者之獲得固易事也此片芬芳爽適含在口中緩緩溶化即揮發一種清涼氣體週循呼吸器全部使喉間舒適聲音清亮蓋其功能補益喉管歌唱家與演說家得充分利用其聲帶而不覺吃力且此片具有偉大滅菌原質故又善治傷風喉病痰喘咳嗽氣管支炎以及其他喉胸各疾

倉隱秋女士爲上海溫文爾雅之女劇家也其來書云『鄙人前因身體勞倦又兼氣候無常疊患咳嗽傷風試服他藥奏效殊鮮迨後含用韋廉士吸入止咳片不惟傷風痊癒喉痛解除且覺喉間舒適發音清亮也』韋廉士吸入止咳片各藥房均有出售或逕向上海江西路四五一號韋廉士醫生藥局函購大瓶每瓶七角五分郵力在內

一切疼痛 搽此即愈

兜安氏 止痛藥水

人體各部受有疼痛必致全身不寧惟搽此藥痛即消失坐卧皆安此藥專治扭筋燙傷火傷刀傷跌打損傷肌肉僵痛神效無比家庭及運動家均應備之

各藥房有售

上海兜安氏西藥公司

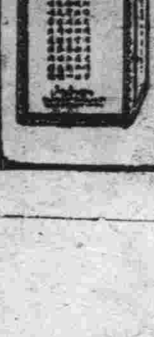

最良補品

補血滋養强壯劑
保利他民

醫學博士四百五十名其他多數的著名醫家 實驗推奬

〔主治〕 貧血 肺癆 病後恢復期 精力疲乏 虛弱兒童 營養不良 慢性胃腸病 心身過勞 全身衰弱 神經衰弱

保利他民、是根據十餘年的經驗、以營養分最豐富的動物性蛋白質爲原料、由複雜的製造工程、約經一個月間的人工消化而成、其中含有極純粹的消化蛋白質即所謂「礦基酸」的便是、乃高級的補血滋養强壯劑也。

一般胃腸健全之人、因有完全的消化作用、以維持營養、原是無攝取營養劑的必要、可是食慾不振、體力虧乏、胃腸衰弱之人、因其無力消化、自非另有滋養補品不可、從可知滋養補品之須經胃腸消化者、是無益於實際、其無需消化、且得以少量而擧大効者、纔是合理可貴之品。

就這點而論、保利他民因是由動物性蛋白質經過人工消化而成的「礦基酸」集合物、得無勞胃腸消化、而直接製造血液、構成肌肉同時還能推陳出新、振勵組織、以增加體力而煥發精神、並可促進消化液的分泌、以催進食慾、此外如於吾人健康上有重要關係的內分泌物、其構成材料、大都也仰給於本劑中的『礦基酸』、是以所謂保利他民者、確是最良補品。

〔價格〕
保利他民粉 〔一〇〇瓦(二圓五〇錢)
保利他民片 八〇瓦(一圓二〇錢) 一五〇瓦(二圓)
保利他民液 小瓶(一圓五五錢) 中瓶(二圓五〇錢) 大瓶(四圓五〇錢)
含藥保利他民(各種) 小瓶(一圓六〇錢) 中瓶(二圓六〇錢) 大瓶(四圓七〇錢)

備有醫家實驗報告集函索即寄

總發行所 日本大阪市東區道修町 武田長兵衛商店 株式會社 公司

大連

須作一詳細的調查 滿洲經濟實情

應滿鐵及滿洲中銀之聘 日本內地之證券團來連

應滿鐵及滿洲中央銀行召聘來連之日本內地證券團一行十一名，由滿鐵大淵理事、和田股票係主任爲嚮導，氏等乘於十三日入港熱河丸來連，即下榻於大連大和旅館，一行以興銀理事公森太郎氏爲團長，團員係網羅日本內地第一流之證券業者，於曩來滿之銀行團之下，以作擔保業者，豫定將來有再發行以多額之滿鐵社債，並滿洲國公債之消化均有緊密切實的關係，其渡滿之主要目的，即爲對滿鐵及滿洲國之經濟的實情，加以詳審的視察，以作今後授受證券之資料，一行代表者公森太郎氏，有如左之談話

於銀行團之下，以擔保業者之資格，誠有必知滿洲實情之必要，乃應滿鐵與滿洲中央銀行之聘，是有此行，故於此機會，必作一詳細的調查，研究經濟事情之實情，於認識實情之後，誠於今後之授受社債國債上至爲必要，滿洲關係之公債社債類之消化，已有過於滯滯之事實，然此與國內之赤字公債，似亦有微妙之關係，亦實爲遺憾者，滿洲國之公債，亦與地方債如能同樣程度的辦理時，最爲可喜的，最初得大藏當局所與之諒解者，事實却不然，例如貯蓄銀行買入時，以其爲有外國公債之關係，於規定上不適宜，此事亦爲向所默認者也，因此無規定，故多有逡巡不買之狀態，此點以必須改正，故若不明滿洲國之實情，則今後之消化力，當必益陷於悲觀云

一行於旅館小息後，參拜大連神社，忠靈塔，並視察市內，午後六點半臨席星個浦之滿鐵招待宴，十四日正午再臨席電電會社之午餐會，再視察滿化其他各工場，午後六點臨席大連銀行團水曜會之招待宴，十五日視察旅順，十六日乘午前九點三十分發車，由滿鐵和田股票係主任嚮導北行視察云

高東部隊砲火祭 在旅順盛大舉行

十月十三日爲高東部隊創立第三十九回記念火砲祭，同隊特舉行盛大火砲祭，於當日午前九時，以高東部隊長爲祭主，有田中旅順要塞司令官，竹下州廳長官，小川大連市長，久下沼大連警察署長等，多數知名之士參列，照左列順序舉行祭典降神，獻饌，祝詞，修祓，祭主讀祭文，奉奠玉串，昇神撤饌等，在嚴肅裏舉行至九時三十分，繼復舉行實彈射擊，由將校說明有益之效果等，同十時三十分，開始競爭，奪戰，一般觀衆堆積如山，由午后到正午，遂開野宴，角力等餘興，且至四時於盛況裏乃終了云

爲防飲水之不足 將舉節約宣傳

並豫選第五六七水源地 望一般市民用水無浪費

最近因以大連爲中心之各種工業之勃興，與人口之激增，市民之飲料水逐漸減少，如果此種狀態繼續至今後十個月，則龍王塘以及大連各水源地，將完全涸竭云云，掌管水道重責之大連民政署大槻水道課長，爲研究對策頗費苦心，最近即將出動作水道節約之宣傳，如洗澡最好隔日一次，及使用雜用水等等，現在水源地之水量，龍王塘六百五十萬噸，大西山王家店各三百萬噸，最近竣工之牧城塘一百二十萬噸，計合爲一千三百七十萬噸，市民一日平均之使用量四萬噸，一月一百二十萬噸，再扣除月々之蒸發量，今後經過十個月各水源地即全部涸竭矣，大連民政署爲此已早選定，王之浦爲第五水源地，同時第六第七水源地，已於旅順附近物色豫定地中，現在所有唯一之依賴者，即今後之降雨如何，來年六七月間之降雨期，果能降大量之雨否，頗爲期待不已者云

得見滿洲各地成就 驚異偉大建設

無異實現少年時之夢境 松岡滿鐵總裁歸連談話

松岡滿鐵總裁，於十二日早乘由哈爾濱出發之旅客飛行機，飛抵吉林省城，降機後稍爲休息，再由吉林省城乘飛機飛抵奉天，繼偕同行之佐藤理事，由奉乘列車歸連，經過普蘭店時在車中接見出迎至該地之藤井秘書役，即一同乘該列車，於十二日午後十時半，歸返大連，茲誌松岡總裁在車中發表談話如左

此次因臨時發生須急速歸連事件，故將預定視察日期變更，提前返回大連，因欲與現已來連出席大連會議之岡村少將會見，亦爲迅速歸連原因之一種，余(松岡總裁自稱下仿此)既非軍人，當然不出席此次在大連開催之會議，惟私心希望於明日早(即十三日)九時，與岡村少將會談，若果因時間關係上許可，尚擬與出席大連會議其他各位會見，作種種懇談，此次視察北滿各地，恰如實現余少年時代之夢境，凡經目之所觀者，均足使余發生無量之感慨，余十七歲渡滿，自二所見時者，互相比較，兩者相差無異天地差別之遠大夢境，此概由滿鐵社員與軍人僅以三四年之最短促時期竟能成就此最驚異偉大的建設，誠堪向全世界誇稱我日本人之偉業，余既得於親目觀此偉大建設，私心感激與喜悅不禁熱淚交流云

殉職社員紀念碑 舉行除幕典禮

已經豫定於二十五日 大連驛招魂碑亦遷移

滿鐵社員會最在滿鐵本社裏空地着手建立殉職社員紀念碑，最近已漸竣工，定於二十五日舉行除幕式，工費六百萬圓，自五月一日興工，材料全部使用滿洲產，設計以及碑文，皆成於社員之手，又藉此機會擬將建立在大連驛右方之野戰鐵道提理部招魂碑，遷至殉職紀念碑之同一場所，此招魂碑爲憑吊日露戰役，至明治四十年四月一日由軍部移管於滿鐵時止，鐵道從事員之殉職者而立，定於十一月三日實行移轉云

舉行廿五週年 紀念祝賀式

旅順高等女校

旅順高等女學校，於十二日午前十時，在該校講堂舉行創立二十五周年紀念祝賀式，竹下州廳長官，野田工大學長，米岡市長，入見少將，州內中等學校長，初等學校各校長，父兄及多數知名士參加，除奉唱國歌，奉讀勅語，學校長訓示，竹下州廳長官告辭外，有米岡市長，平田州內中等學校代表，外池州內初等學校代表，同窗會員總代第二期卒業生川越國子，生徒總代野田良子等之祝辭，繼又合唱校歌，舉行勤續者表彰式，最後再合唱二十五周年祝賀歌始閉會，斯日並在別室展覽學生作品，正午在雨天體操場開祝賀宴，新里校長致歡迎辭後，野田工大學長代表來賓致祝辭，一同三呼萬歲而散云，又際此旅順高女創立二十五周年紀念祝典，被表彰之職員及其他光榮之人等如左

駒田態雄，小倉翻馬(以上十年)伊藤正美，岩崎長子(以上十二年)大原末子(十八年)中原長太郎，眞崎辰彥(以上十三年)鈴木辰喜(十三年)韓崗露(二十一年)韓崗槐(二十三年)劉祥義，王慶來(以上十八年)張朝芝(十七年)

將向慈善家呼籲 救濟貧困住戶

十四日大連方面委員 在民政署召開委員會

不久將入寒冷期間，不惟過冬之準備毫無而時感缺食之貧困者，將何以救濟之，確爲現在之緊急問題，據大連市方面委員之調查，此等所謂貧困世帶之階級，現在共有二百五十家族，一千五百名，此中有曾度着華貴生活之某名門一家，又有曾居官場榮職之一家，受不幸世之荒波虐待，而在泣述薄倖者，或者因病身之故，使一家五名離散各求餬口之計，此等悲慘無極之哀話，到處皆是，爲救濟此等貧困者，大連市方面委員，定於十四日午後七時，在大連民政署開委員會，對方面委員助成會之事業，將有一番之討議，助成會方面爲救濟此等飢寒人家自然盡力奔走，但其方法，仍須仰望一般市民之同情，最近俟有具體的準備後即將向有志家呼籲云

關東州水產會 開臨時總會

白石內務部長 被選爲副會長

關東州水產會，於十一日午前十一時起，在州廳會議室開催，臨時總會，劈頭即討論該前任副會長米內山震作此次轉任大連民政署長缺員關係，須舉行補選關東州水產會副會長，當經出席各員一致表決，依照恒例公推關東州內務部長白石喜太郎任該會副會長，即行散會

電車忽發生障故

十二日午後十時六分，向老虎灘行進之七號系統電車三十二號，及行至向陽門停留所時，因電動機之故障，忽然發出濛々之煙，約十分間不能運轉，故該路之電車均一時停車，頗呈混雜之勢，幸乘客皆無恙云

秋高氣爽正是外埠各界來連旅行之良辰瑞康百貨店不但各貨維新齊全而物價亦的確低廉堪作諸君購物之指南

大連奥町五一　電話二六九五六番

日本陸軍大學 戰蹟視察團

乘船來連北上

日本陸軍大學校戰蹟視察團一行五十名，乘十三日入港之熱河丸來連，降船後，即乘同日午前九時發鳩車赴四平街，豫定約在滿洲滯在二週間

十七於大連醫院開滿洲 齒科醫學大會

佐藤博士奉召已來連 氏係爲初代之齒科醫

定於十七日在大連醫院開全滿齒科醫學會大會，以本年正爲該同學會二十週年，以是特招聘來滿洲之齒科醫之現日本大學醫學部齒科科長，佐藤運雄博士來連參加，氏已乘於十三日朝入港之熱河丸抵連矣，氏曾有如左之談話

此次爲於二十五六年後之再訪大連，該時正常在日俄戰爭之後，即所謂大連市街尚在俄國之市街時，在滿鐵之大連病院，設置齒科，亦曾對現在之大連病院有所設計，當時曾在一塊勤務者，有奉天醫大之前學長稻葉君等，而現今各種醫學，亦極進展，將至平均化，當時在大連滿鐵對各種施設，莫不積極進行，迄今已越多年，早有意來訪，今日幸得斯等良機，尚得重遊舊地，亦誠感慨良多，在醫學大會畢後，尚欲至新京以南各地作一度之視察，滿鐵亦曾於各地分院，設有齒科，故欲親往參觀參觀，豫定兩星期後，經由朝鮮歸國云

大連署管內各村落 秋季種痘日程

自十四日起分別施種

大連署管內北部村落派出所管內之種痘檢痘日期如左

△種痘(十四日正午起至午後三時止)△檢痘(二十一日正午起至午後三時止)甘井子派出所管內

△種痘(十五日正午起至午後三時止)△檢痘(二十二日正午起至午後三時止)海貓屯派出所管內

△種痘(十六日正午起至午後三時止)△檢痘(二十三日正午起至午後三時止)周水子派出所管內

△種痘(十八日正午起至午後三時止)△檢痘(二十五日正午起至午後三時止)大辛寨派出所管內

△種痘(十九日正午起至午後三時止)△檢痘(二十六日正午起至午後三時止)南關嶺派出所管內

△種痘(二十八日午前十時起至午後二時止)△檢痘(十一月四日午前十時起至午後二時止)夏家河派出所管內

△種痘(二十九日午前十時起至午後二時止)△檢痘(十一月五日午前十時起至午後二時止)革鎭堡派出所管內

△種痘(三十日午前十時起至午後二時止)△檢查(十一月六日午前十時起至午後二時止)大房身派出所管內

△種痘(三十一日午前十時起至午後二時止)檢查十一月七日午前十時起至午後二時止)柳樹屯派出所管內

種痘及檢痘場所皆選定爲各該管警官派出所云

旅順憲兵隊 獲兩嫌疑犯

非常警戒捕物

旅順署及旅順憲兵分隊，十二日午前三時突然非常召集，對全管內一齊施行非常警戒，由小松署長，龜井分隊長任指揮，各警戒班出沒於市內各處，料理店，飲食店，並各旅館，客棧，皆受臨時之檢查，至午前五時始解除警戒，一同解散，當施行不時警戒之際，檢舉左記兩名嫌疑者，現正調查其身分中云

原籍奉天現住所不定胡守禮，三十歲，及旅順方家屯人現住所不定之謝德士，二十二歲，兩名

法院事項

△起訴▽

△原告，孔慶澤，被告，王捷三，訴由，請求貸欵金百七十五元(十，十二)

△原告，唐靖山，被告，劉斯三，訴由，請求貸欵金百二十一元七角(十，十一)

△原告，荒木止信，被告，林重生外二名，訴由，請求貸欵金二百七十四元，(十，十一)

道歉

逕啓者敝飯店自開業以來蒙各界惠顧，實深感謝，近來每日早間至晚間，因顧客相繼駕臨爲之滿，後至者輒抱向隅之感，高情厚誼，殊覺愧仄，有失雅愛之處，尚希見原乃感

大連西崗得勝街卅三番地　金城飯店主人謹啓　電話(三)三三五八

國曆十月壹日起至二十日止特價品四扣

洪來盛百貨店秋季大減價十天各貨一律八扣

舊歷九月四日起二十三日止

浪速町二丁目　電話(二)五二六八　(二)六二六九

大連西崗 同樂舞台 (電話三一九八七) 特別大減價

▲價目▼ 包廂 小洋八元　樓池 小洋一元

▲池座▼ 後六排 小洋六毛　邊座 小洋四毛

長靠短打勇猛武生 筱啓山　李少春

劇界泰斗獨樹一幟文武全才老生 小達子 〈芙蓉花〉

南北馳名架子花面 曹毛包　金少寶

陽曆十月十四日(星一)陰曆九月十七日

晚演 七本狸猫換太子

廣告

四季輪次時令循還呢絨雜貨布疋綢緞皮棉單裌服料俱全批發零售價格從廉歡迎主顧遂意參觀

大連市浪速町五十番 協茂東綢緞莊謹啓 電話(二)五〇四七番

大連市奥町五十四番 協茂盛綢緞莊謹啓 電話(二)四六三二番

金城銀行 大連分行

本行辦理存欵放欵滙兌商業銀行一切業務各大都會均有分行辦事處或特約代理機關

行址 大連市山縣通三番地

電話代表(二)二六一一三 (二)二六一一四

本行滙兌部專用電話二一一〇四三

簡便特種小額存欵利息優厚手續

秋冬循環日 服裝添製期

由織物名廠直接訂織之

洋服料 大氅料

刻已大宗到貨質織優良艷色華麗敝店提倡主顧儉約經濟起見特以現金交易物價別行低廉渴望各界倍舊光顧竭誠歡迎

◎單件服料依梱疋碼價批售

惠文洋服呢絨店　大連市平和街八番地　電話三一五三一番

現已出版

不肖生著

二集火燒紅蓮寺 (定價金票五角 外埠加郵四分)

總發行 昌明印刷出版部

代售處 全國各大書局

現已出版

張恨水君的軍事兼愛情大傑作　共三冊繼續出版

初集 太平花

▲作者自序　當啼笑因緣在上海新聞報結束之後，同人不棄，復以作第二部小說相商，愚之初意，擬以愛情而兼社會者報之，不顧念牡丹之後，繼以芍藥，長笛之後，繼以洞簫，物雖稍異，而聲色依然，焉讀者何將報之以厭倦乎，適愚慨夫中國內亂，人民塗炭，迺有一描寫說部之擬作，以其間在叙述砲火之悽慘，與夫萑雜之暴虐，以是商之嚴獨鶴李浩然兩先生，皆頷之曰可，且囑愚所能道其實者，務必盡量叙述之，余欣然受命，佈局成篇，遂名之曰太平花，太平花者，太平之象徵，亦正不太平之反映也，書成六回，適際中俄之變，愚有慨於是，故轉筆描寫，雖將初意犧牲，亦所不惜矣，脫稿之後，曾發表於新聞報，嗣加以刪潤，并縮三十六回爲三十回，中間又改削數次，遂與報上所刋載者，大相懸殊矣，文字略長，而自問尚無拖沓冗衍之弊，至於愛情之穿插，雖曰爲全卷之綱領，不免結構之散漫，然愚亦略有寓意於其中，即今日對男女問題，苟執不新不舊之態度，時恒抱一種難言之苦悶，吾人欲如何免除其苦悶，亦殊可討論之一事也，書中於此尤特致意，茲將付梓，是爲序

全書三十回，分三期出版，共四十餘萬言，初集現已出版，定價每冊金票五角，外埠另加郵費四分，日本郵票十足通用，全國各大書局均有代售

普愛醫院移轉廣告

敝院因原有院址狹隘不敷應用，今特遷移市內露天市場西富久町百三十番地，即東亞佛教會身後富久飯莊北鄰新築高大樓房數拾餘間，院址寬濶，空氣清新，病室完備，頗合衛生，併特請留日東京醫學士蔡保章，黃永昌二君分擔診治各科，二君留日多年，對於醫學頗有心得，今應本院之聘，誠我連埠患病者之福音，恐未週知，特此奉告

大連市富久町百三十番地　電話(三)一五二三番

普愛醫院　院長陳英　醫長蔡保章　醫長黃永昌

新昌洋服店擴張營業廣告

敝店自遷移新址以來，蒙各界人士援助，不勝感激，今爲酬謝主顧起見，特由上海聘來名師，專門研究時新西裝式樣，精巧特備最新圖案，任意選擇，價廉物美，定期不誤，惠顧諸君，無任歡迎，又新由香港運來大宗男女時裝衣料摩登物品，各貨齊全，應有盡有，承做男女大氅式樣新頴，備有現成西服，種類繁多，諸君試購方知言之不謬也

大連市盤城町七一番地　電話(二)二九七一番　新昌洋服店謹啓

惠民醫院

治療各科　醫學士　院主　張鳳書　周惠民

大連市泰山街五十一番地　電話四九七二六番

哲明醫院

院長 謝寶賢　各科治療　入院隨意

大連市蓬萊町四十番地　電話三三一一二番

貨物自動車出賣　一九三三年道濟三輛

大安汽車行

大連西崗日新街八　電話(三)三三一四番　(三)三二四四番　(三)三二〇六番

各種粗細毛線大宗運到批發零售定價低廉兼織毛衣毛褲圍巾手套毛襪手工樣式新奇定適雅意如蒙惠顧無任歡迎

大連西崗街　豐裕興毛織工廠　電話三一四五〇番

這樣感冒・胃腸病 乃結核病第一步

結核之初期凡有感冒型、胃腸型、有熱型、神經衰弱型等、此六種型態、實難判別、初以傷風邪或胃腸病、實則已成結核初期、因以調理不合、故病勢惡化、實例繁多、不勝枚舉、

昔者人多以結核由遺傳發病、惟經羅貝爾哥霍之研究以來、判明是起由結核細菌之傳播也、然無論何人、自出生至十四五歲者、十之九人均已受結核菌所傳播、但實際發病者爲寥々而已、今致有新說之提倡、即所謂『体質說』是也、據此說、即有人「易罹結核之体質」偶於結核菌所染、即行發病等情、惟在此所謂体質也、未必只指先天、雖屬內臟機能某一部分發生弱點、亦所謂体質虛弱耳、天生健全之人、如其生活無序、則身体勉强、內臟機能發生弱點、而終成結核的体質、亦所不免、例如暴飲暴食、久之即胃腸日漸虧損、身体必起衰弱狀態、胃腸愈衰弱、則榮養及抵抗力愈減退、体內之結核細菌、因此活動也、又常患風邪之人、積習成性、易以輕視、不加調治、漸使機能衰弱、則結核細菌乘隙而入、如此而得一病、嗣後則榮養即起障碍抵抗力逐漸減退、則体內潛伏中之結核

病菌亦乘隙發動

此項狀態、稱之爲結核發病、視其原發之疾病如何、可分胃腸型、感冒型、心臟型、神經衰弱型、貧血型、有熱型之六種、其中最多者以上已所述胃腸障碍及感冒者、尤其久受炎威之壓迫、全機能已在衰弱中之身体、一入秋天、即轉移於結核、夜寢冷而感風邪、不以爲意、放任不治、而身体發酸、或咳嗽不止、——又食物過度、則傷胃腸、但秋天飯味自加、節食尤難、泄瀉連天、身体加速消瘦、此時人雖感風邪或胃腸病之症候、然其實是結核菌已破殼開始萌動之現象也、故須速棄去姑息之手段、改施徹底的

安靜榮養療法

不然、則使病勢更趨惡化之虞、雖云榮養療法、項疾病必伴胃腸障碍、食物採取榮養、確非易事、此時諸多臨床醫家所勸內服藥用菌黑菲是也、原來黑菲一面爲藥物一面爲食物、即人体不可缺少之榮養素、不特網羅殆悉無遺、且均係易於消化之「珂羅易特狀」故可省胃腸勞力、此外黑菲之特徵、豐富含有能使細胞機能復活增殖白血球、加旺食菌作用

……食慾不減的 消化不良

吾人往往有經驗之談、無論欲食何物、統覺有味、而無食積、但非有泄瀉、即有便秘、榮養不良、身体衰弱、此種症候、曰腸性消化不良、蓋此胃機能健康、十分分泌消化酵素、然應供腸內之酵素獨感缺乏、腸粘膜過敏、或遲鈍所致耳、「若素」非但含有胃性消化酵素且含腸性消化酵素極爲豐富、可使腸性消化不良用此藥可加旺粘膜的吸收作用、整頓蠕動運動恢復常態也、

又能提高胃腸消化吸收之諸多作用之酵素是也、上項諸作用、直接或間接向病原生効、結果除去結核患者最以爲難之潮熱及食慾之不振、從速關閉結核於其原殼之內、可云增進抵抗力靈藥、日本榮養學泰斗澤村眞博士以此黑菲菌爲主劑製成最適合東亞人体質之妙葯名云『若素』聲價極高、已成世界的名葯也。

縱服鐵分一物 ◈◈◈ 治貧血尙感不足

造血上不可缺鐵・銅・維他命、美國碩學者之發表

鐵劑宜於貧血、誰孰咸知、幾成常識、其實雖對貧血症、投與單純鐵劑亦難收豫期之效果、何故耶、蓋以鐵劑易起消化障碍、而被吸收成分頗爲微少、固屬主因、然爲免其消化障碍、縱投水溶性鐵分、在

效果

一點、仍難保多大期待、關於此事、最近有美國哥羅拉多大學教授海爾曼、比斯蘭勒巴特、魯斯爾博士曾發表謂『鉄分縱具水溶狀態、倘如無維他命之幫助、亦難爲吸收、雖已吸收之鉄分、如無少量之銅分、碍難化爲血色素……』云々、血色素云者、乃形成赤血球之要素、而有供給酸素於体內組織之任務、倘而此物缺乏、各組織之新陳代謝即趨衰退、抵抗力減少、漸呈所謂貧血狀態、併發種々餘病、貧血不無起自鉄分不足以外之原因、醫學稱爲惡性貧血、起自血液細胞本身之破壞或造血機能之衰退是也、

惡性

貧血之原因、不一而足、有從產褥出血、腐室扶斯續發、又有從單獨原因而起者、此項之貧血、既與鐵分不足、並無涉及、則非挽救血球細胞或除去造血機能障碍縱投與鐵分、亦無濟於事、關於惡性貧血之治療、各國專門醫界均所苦心研究、最近德國提倡之黑菲療法誠爲貧血治療界之一大光明也、査該療法、極爲簡單、祇以內服黑菲菌即足、蓋黑菲菌体內含有所謂細胞賦活酵素、即挽救血液細胞之破壞、甦生造血機能之成分、不止此也更含多種多樣之榮養素、故能提高全身增强抵抗力又以間接有除去

障碍

之功、又黑菲菌所含榮養素內有水溶性、鐵分、銅分、自A・B・C・D・E・之各種維他命、雖對鐵分不足而來之貧血亦常奏効力、如今貧血使用黑菲菌、已爲臨床醫界之常識、在我東亞則以『若素』爲代表的黑菲劑博得醫界莫大之信用矣、『若素』、錠劑携帶用小瓶五角(日金)、三百錠瓶(約一個月量)一元六角、一千錠瓶五元、另有粉末『若素』、一月份一元六角總發行所日本東京市芝公園十一号地『榮養與育兒之會』(振替東京一七〇〇番) 本地著名藥房皆有售出、

姑奶勸我服好藥 感冒胃傷症均癒

(上海) 陳玉娥

敝人數年以前、每年到了秋風起的時候、就患感冒傷胃等病、食慾不進、無論喫什麼東西、都沒有効力、非到春暖而不能癒、我一年內、差不多有受半年病、受病的時候、似乎快要死一樣、心中萬分焦灼、二年以前十一月初患感冒胃傷的時候、敝女閱讀報紙廣告欄記載、去買了一瓶『若素』給我喫、我想那樣葯恐怕沒有効力、我的姑娘買來『若素』給我喫、也是他一遍好心、因此我就每日飯前喫了五粒、喫了五天、覺得飯胃大開、吃此葯眞有十二分靈驗、我近年來、食慾進步得多、倘有患風邪胃傷病者、請購這種葯服之、確有很好効力、敝人對於這種葯信仰極了、現在感冒不怕了、身体逐漸健康、後來到春暖的候身体壯健了。

長髮生毛聖藥 富美納音

含有殺菌力、長髮生毛、培養毛根、防止脫落、效驗卓著、

毛髮爲角質所發、由網狀部生出、亦即皮膚之一部、人之腦髓、藏收於堅固頭蓋骨中、頭髮能嚮避外部寒熱之刺戟、眉毛能防止塵埃之入眼、故衞生上極爲重要、且外觀上異常美麗、其養毛之法、第一在使之淸潔、第二與以刺戟第三設法培養、夫年老、疾病、或身體衰弱、均可使毛髮脫落、宜保身健體、常以頭油搽抹、櫛篦梳洗、兼用富美納音、管保髮黑色艷、不致脫落、槪因此藥能殺除病菌、並使毛根血液循環周流故也。

富美納音有三大作用

一、殺菌作用 此藥殺菌力甚强、故能除盡毛根之一切有害黴菌、皮膚自然健壯、

二、刺戟作用 藥力刺戟毛囊活潑毛根血液促進生毛機能

三、營養作用 能培養毛根、使之吸收營養素、則毛髮易於發育、恰如草木、在根幹施以肥料、其枝葉自能繁茂也、

醫界泰斗、日本東京帝國大學教授醫學博士田中友治先生參酌脫毛禿髮原因、依據治療最新學理採取珍貴藥料、應用化學方法、配合生髮靈藥富美納音、最簡單經濟、安全生髮、一經使用、必得良好結果、

富美納音之效驗及所治病症

●禿頭病●少禿●瘡禿●眉毛稀薄●產前產後脫落●病後脫落●浮皮多●梅毒胎毒等脫落●男女應有毛之處而無等症

富美納音之藥價

大瓶 日金五圓五角 中瓶 三圓

小瓶 一圓六角 外加郵費四角五分

凡各通商大埠均有代售

如欲直接訂購、請將藥價先行滙下、當即隨函交郵寄上、

奉贈說明書 如欲索取者、請函知敝藥院即行送上、不取分文、

富美納音總發售處

東京藥院本行 日本東京芝區田村町四丁目四番地 電話(芝)一八七四番 郵局滙欵東京六〇一〇〇番

東京藥院分行 日本大阪天王寺區右辻町二四番地 電話天王寺三五五六番 郵局滙欵大阪五〇八一八番

營業案內福運指導

民衆福音

勤儉儲蓄機關出現

招聘分處長、駐在社員 希望者自筆履歷書至急提出但六分郵票附添

◉福運儲蓄說明書◉

三大使命是 △勤儉儲蓄錢 △省儉花消錢 △樸實積聽錢

三大目的 能 △家庭可繁榮 △產業可振興 △生活可充裕

快儲蓄啊 △爲國家 △爲不時 △爲興趣 之和樂

◎日本帝國財政部特許 日本勸業銀行所發行▽有獎儲蓄債券票!!!

●蓄儲債券是政府設立的日本銀行、與郵政儲蓄的穩固相同、較比像普通銀行的存欵或股票投資甚麼的、不穩固的危險、是絕對沒有那種憂愁的

●本債券就是附有利息之紙幣、日本銀行發行之紙幣是不能生息的但儲蓄債券利息較比郵便儲金利息是在他以上、誰是最有利的其他別的沒有趕得上的啊!

●在不知不覺的就好是治了土地一樣的權利、其土地所生產的粮米倘或能在金錢收獲之上儲蓄債券的功效實在不淺罷!

●或需用現款的時節或希望其他債券的時候不管何時均能兌換現欵這又是一種方便(再不拘在何處也能極簡便的貸欵啊)

●日本帝國財政部日本勸業銀行負有重大的使命以之充作保證金或母子依賴金之抵押典當等在其中不拘何方面均可靈活運用之

●再貸與人的欵項收雙份利息更有抽彩的權利如同所持存者享受同等的快活呀

●凡需求債券可巧當社外務員前到貴府造訪商磋則必透澈詳細說明之仰祈貴台仔細靜聽

●更再適宜加入之(再在加入之時對於加入票夠領收證務請仔細觀覽之)

●對加入債券的收受方法其錢欵可添寫在振替用紙(即滙票)上攜至附近郵局繳欵吧 本社接收據通知之後立即用雙掛號信件郵送與本人債券的

敝社的特點 ◇◇

●中彩表是收受債券之後則免費贈送之

●中彩之際是以電報或郵政通告之

●倘罹火災盜難漂流丟失等時節必須迅速按手續報告之係某年某月某日並係何回何組何番的債券確是售出繳呈證明書以故立即可辦出手續

●債券收受完結欲充作擔保品可低利貸與錢欵

●業經交送完竣的債券番號當社已經記錄在儲金原簿上了所以就罹受火災盜難丟失漂流之時節向裁判所宣告無効恢復權利按斯申迯可再發行之另交付債券皈終可免却一切損失焉

●儲蓄債券能開發地方資源尤能引導自己之安全仰國民同志助合同援之快樂儲蓄兼能挽救國家富强

●抽籤則能中獎金五千圓三千圓二千圓一千圓五百圓百圓拾圓五圓之多數獎金

●第一能堅固安心快樂中儲存財產無論何時需欵亦能有用處處理容易收益確實更有政府保證之則此叩渡石橋更穩固!安全!

●抽籤係每月一日午前九時在日本勸業銀行院內由大藏省派監理官及本行總裁及副總裁理事等以及官衙人員新聞記者等全湭場後在參觀人面前舉行最公平的抽籤法開彩出彩當日不拘何人均可任便參觀

●抽籤的結果當時刊載於當籤表(即債券月報)對立契約完結者免費贈送之但中獎金在百元以上者以電報通告之在百元以下者以名信片通知之

●凡得中一獎金之時於次月中由正隆銀行本支行或全國各地郵局將本錢利息獎金完全算在一起在一次中發給現欵決無拖欠等弊

●減一價債券中獎金拾圓者而欲兌換本債券者立即與交換之可領參拾元之優典云

◎儲蓄是享福的基礎、要想成功不失敗、就赶緊加入吧、積錢!愛債券就是福運

◎能省儉拾圓錢入儲蓄、便有五千圓的中彩良運、儲蓄勝如治房子地呀、好極了千萬別錯過了好機會呀!

日本帝國財政部發行復興貯蓄債券

日本勸業銀行發行勸業債券

△民衆們的福音來到了 喫喝嫖賭鼓究竟得受苦

△俗語 勤儉儲蓄錢到老享淸福

△民衆們發財的好機運 最穩固 確最實 最懇切 最迅速 儲蓄機關出現了

勸業債券月報社 現物取扱獎勵處

京都區裁判所登錄認可 商號第壹參參號

北滿總支部 謹啓

總支部住址 哈爾濱道外北三道街九號

滿洲報

(本報價目)每月一圓四角六個月七圓八角全年十五圓郵費先惠郵票不收(外國除中國日本滿洲加郵費)
(廣告刊費)一行十二字起碼一日每行一圓特別地位加倍長期另議
以上俱以滿洲國幣為本位但在中國以現大洋日本以金幣為本位
大連市常盤町二十九番地 發行所 滿洲報社 電話
發行人 西片與衛 編輯人 金會堂
THE MAN CHOU PAO 29—31 Tokiwacho Dairen, Manchoukuo.
昭和十年十月十五日

大連武官會議成果
日中央現地意見一致

徹底排除虛偽之親日 對華北更分為兩步驟
第一要求國府消除華北現存不安 不應諾時即要求將之與中央隔離

大連武官會議第二日、十四日上午九時起續開、十一時告終、歷時二日之大連會議、至此乃閉幕矣、關日本中央與駐外當局關於對華政策之意見、經兩日來會商結果已見一致、今後當可整齊步伐向前邁進、此次會議席間、由岡村少將說明日本陸軍中央部對於意亞戰爭發生後歐洲國際形勢之變化、及其遠東影響之見解觀測、繼乃就會議之中心議題—完成對華政策、尤其對華北政策之新路線、舉行商討、經四少將坦率爭論結果、中央與駐外當局意見、乃獲一致、其內容大體如左

因中國之中央政府、乃蔣政權為中心之南京國民政府、且係得日本及以次列國承認之政府、故第一次目標置於國民政府、將現國民政府 **親日政策背後之一面交涉一面抵抗之對日政策偽裝徹底剷除**、以謀眞正中日提携之實現、另一方面、對華北為根據塘沽協定及其他中日協定舉中日經濟提携特殊地帶之實起見、須要求國民政府、**消除現在華北猶存之不安、設國民政府不應諾此要求時則即要求將華北置於與中央隔離之新形勢下** 換言之、即以撤退中央軍及斷絕財政關係、而醸成華北之新形勢為第二目標、今後日本中央及駐外當局、向前邁進、惟此種新形勢、任其自然發生、**設此間惹起偶發情勢時則即積極動作、亦不得已**

完成日本不動之對華國策之新路線、經二日來之武官會議結果乃見決定、出席之武官面上因均現明朗滿足之色、又當日下午、除岡村少將外、其餘三少將均定晤松岡滿鐵總裁

發表會議成果
岡村少將接見記者團

大連武官會議主角參謀本部第二部長岡村寧次少將、於會議終了同時、對接見記者團、發表會議成果如左

此次之會議、於十三日大體即告終了、十四日始終一日特說明參謀本部抱懷之以雜談的形式議商、第一關於以東洋及意亞戰爭為中心的國際情勢之見解、次更詳細說明中央之對華政策新動向、繼由三少將分別說明其各自任地之狀況、對照中央之方針、經努力檢討融合結果、中央與駐外之意見、已完全一致、即已斷定中央與駐外毫取同一步驟向前邁進、

無關係、十四日自午前九時十五分開會、純以雜談而終、昨日晤松岡總裁時曾談及滿鐵欲實行華北經濟工作、因華北情勢、尚欠穩當、故必先除是等不穩、尤其日本內地財界、最近對開發華北經濟、頗呈消氣、故將能爺行促進、且內地期待復活十年

岡村少將赴津
多田等三少將亦返任地

出席武官會議之村、多田兩磯谷少將則擬乘十五日午前十一時解纜之天津丸歸上海、少將、乘十四日午後五時出大連出港之奉天丸、赴天津板垣少將亦十四日晚歸新京

第一日會議經過

武官會議十日三午後自一時半開會、首由岡村第二部長詳細說明軍中央部決定之對華方針新路線及中央部對於華北之見解與方針、繼由三武官分別開陳意見及與岡村少將間、實行質疑應答、結局**三武官完全諒解 承認軍中央部抱懷之對華新方針大綱**、於茲已得決定中央、駐外一貫之對華新路線、是以 **駐外軍部之工作、決本該新路線邁進**、尤其對於華北問題、四武官間、似演成相當深刻之議論、而結果已 **確認欲在華北實行中日經濟提携、對現在政治形態、一般有修正之必要**

會議於下午四時二十分終了、第一日安然告終、十四日岡村少將、關於對華新方針之個個問題、為行具體的協議、擬與板垣、多田、磯谷三少將、分別懇商、大約於午前中、即可完畢、午後除岡村少將外、三少將預定與松岡總裁會見

傳達中央對華策 商談開發華北
岡村少將與總裁會見

之岡村、板垣、多田、磯谷三少將、及專田、川本、兩少佐、堂脇大尉等、於十三日午後、出席滿鐵會社滿洲

岡村參謀本部第二部長、十三日午前九時、偕川本參謀、赴星個浦滿鐵總裁邸、訪松岡總裁、開兩氏在樓上客廳相談約一小時、席間岡村少將、除傳達中央對華政策尤其最近五相會議所決定之軍要國策外對滿鐵關於開發華北之懸案、亦曾進行談商、又滿鐵十三日午後六時、除四武官外、並招待專出少佐、川本少佐、堂脇大尉等在滿洲館、由總裁以下各理事出席舉行晚餐會

館開催之歡迎招待宴會、主人側有松岡、大村、正副兩總裁出席、開宴後、賓主雙方於席間作種種重要懇談、直至午後八時始歡盛會云

滿洲館內歡宴
出席各將官

出席在大連開催之武官會議

陸海外三省合同 舉行上海會議
駐滬外交官特開準備會 守島亦抵滬傳達根本策

日本陸軍以大連會議、海軍以旅順會議、外務以上海會議按各省別分別傳達中央之意向後、岡村少將及海軍之本田大佐將急遽赴上海、與以有吉大使為中心之上海會議終了的外務方面、在上海集合、決定二十日夕刻起、舉行為此次在外會議結果、之陸海外三省合同會議、上海日本外務方面、由守島東亞局第一課長參加之下、於十三日五時在大使館邸集合以有吉守島兩氏為中心開準備即將舉行之上海會議的幹部會議(十四日上海電)

為向駐外外務當局、傳達在四省會議決定之中央對華根本策、被派渡華之守島東亞局第一課長、乘十三日下午二時入港之上海丸抵滬、受石射、須磨總領事之出迎、上陸後、當即下榻於宿舍萬歲館(該氏在船中)對出迎記者團之質問、巧避銳鋒、以極慎重態度簡單談話如次

關於余此次之任務、無何可言、大體向駐外官憲傳達本省之對華意向並聽詢現地之情況後、即擬歸國在滬約逗留一星期依出席廿日舉行之陸海外務聯合會議後、預定由滬啓程經由華北赴滿洲(上海電)

海軍武官會議
亦決定廿日在上海舉行 本田中國課長來連接洽

奉中央部命令赴華謀中央部與現地海軍機關聯絡強化及實現圓滿協調之海軍軍令部中國課長本田忠雄大佐、十三日搭熱河丸抵連、預定與由新來連之日本駐滿海軍首腦部及旅順要港部接洽種々後、再於十五日搭奉天丸赴青島、與駐青武官協商後、赴滬於二十日召集駐華海軍武官會議、詳細說明中央方針、並聽取現地方面之意見

據本田課長在船中談 現今無所謂確立華政策、因其早已決定也、故此次惟此聚中央人員與現地人員於一堂、議商此根本方針之如何運用耳、蓋僅以電報文件、實不能充分疏通雙方意思、而取得圓滿聯絡、直接談商、因為最要之事

本田中國課長於十五日午前已搭奉天丸赴青島矣

德可加入 對意制裁
郝爾願諒解 法國之立場

據消息靈通方面稱、英日前企圖有二端一方使大多數國家、在原則上贊成對意實施國聯盟約規定另一方則主實施制裁、但此制裁不應視為戰爭行為聞中歐方大多國家如南美各國、均表贊成、外相郝爾、在國聯發表演說謂、法國與意之比鄰、所處地位、極感困難、此頗為英所諒解、故郝爾並未强令拉伐爾就英意友誼加以採擇、此外關國聯之國家如日德究是何情感、英內閣在試探中、希特勒決於本星期日、召開衆院會議、倫敦方面觀訊、極為注目

聞英官方接得報告、以希特勒或贊同郝爾演說希特勒以為於必要時、德可加入對意制裁、例如禁運軍火等議決、則制裁易達成效、其關係當不小云(十四日倫敦電)

張發奎遊罷歸滬 暢談今後行動
無論為商為仕但願利國 否認赴俄願暫息影滬濱

中委張發奎自卸軍職後、三遨遊海外、視察各國工業、於今春歸國後、即分赴西北各省視察、業於六日晨飛遊返滬、中央社記者、昨晨往訪張氏於其私寓、據談此行印象、以及今後行止如次、張首對日前滬上外報等刊載、汪院長將派張氏赴俄訊、表示否認、且謂本人在西游途中、曾有當地新聞記者以此相詢、當時即加否認、本人於海外返國後、雖曾一度晤及汪院長、亦未談及該事、亦未聞中央有派員赴俄之說、總之、此種記載全係捕風捉影、不可聽信、張氏繼稱、本人現為在野之身、外傳中央將畀予要職云云、亦無其事、今後行止、無論為商為仕、能有利於國人者、自當勇為而不憚也、張氏繼述此行印象云、本人以前身列軍伍、行軍作戰、日以繼夜、對於各地民瘼、當時未能詳加考察、撫今追昔悵然久之、自卸軍職後遂出國游歷返國後、即分赴山東、河北、山西、陝西、甘肅、四川、等省考察民瘼歷時凡三閱月、在川曾晉謁蔣委員長、此係久不晤面、便中晉謁、川中殘匪、正在剿中、西北民情惇厚、風俗樸實、各種事業、正在建設、惜交通尚未發達便利、本人自平抵達包頭後、原擬由包頭乘汽車經寧夏赴蘭州、因公路被水沖毀、故乘飛機、道經各省市、迭承各當局優渥招待、行旅上十分便利、惟西北人行旅往來、極感困難、西北各省、為邊陲要地、交通之改進、實為刻不容緩之事也、本擬赴青海一行、亦因交通不便中止、游罷歸來、決擬稍事休息、暫不作離滬想、惟尚未到過之省市、將再往視察、此次視察所得、認定我國雖以農立國、但亦當致力於農村復興、方可圖存於現世、提倡實業、際茲二十世紀時代、各國莫不盡努力於實業、意大利昔亦為以農立國、自一九一九年以還、努力提倡工業、已成為工業國、蘇俄數年致力於實業、亦日漸富強、所以我國欲求富強、當注意及此、本人雖有斯意、但無此實力、外傳本人將設立實業公司、招股經營、亦係訛傳、總之、心有餘而力不足、希國人注意及之云

英派空軍備戰於埃及
擬封鎖直布羅陀海峽
準備總動員國會提前一星期 馬爾他島非戰鬥員開始撤退

英政府、以對意制裁之影響軍大、為備不幸事件萬一勃發起見、乃決將預定二十九日舉行之國會、提前一星期、於二十二日召集、以謀守備上無缺憾之點、蓋須布總動員令、須經國會承認也、又閣除準備以預備軍人補充空軍外、為應付形勢緊急計已派空軍兩大隊赴埃及(十四日倫敦電)

英內閣忙於考慮增加國防、以應付意亞問題、可引起之事變、此外內閣並考慮封鎖直布羅陀海峽計、認為封此海峽當更有效、則以地中海大西洋之門戶、一旦封閉、意各原料取給、將大感困難(十四日倫敦電)

擁有百數十隻艦隻巍然以地中海王者自任之英國海軍、於國聯決定實行制裁、同時即表示重大決心、以防備萬一之第一步、覺急速着手準備命僑居馬爾他島之英人非戰鬥員撤退、十五日出港備之蘇瑪塞托夏號已搭載馬爾他政廳分館官員及眷族、並海軍關係者家族與婦人老幼者八百餘名作第一批之撤退第二便船將航時、再搭所餘之非戰鬥員回國、迨至十一月一日決行撤完云(十四日拉伐列達電)

恢復台戈雷王室
擁顧古沙即位
召集酋長會議決定後 再舉行登極典禮

據傳意首相莫索里尼、除進行軍事征亞工作外、同時並節節進行離絡不滿亞國現政府分子、企圖擁立王子顧古沙將軍即帝位、以恢復已沒落之台戈雷王室、參料意北路軍平定亞北後、即將於聖城阿克松、召開酋長會議、決定推戴顧古沙將軍為王、然後再舉行登極典禮(十四日羅馬電)

意軍肉迫亞方生命線
東部戰線將入酣戰期
意軍向亞要塞施行猛烈轟炸 亞皇儲所部由右翼進衝意軍

據阿薩布軍司令部發表、破法領蘇瑪里蘭國境附近進出牟河沙里山麓已啓戰端之意軍、如入無人之境、軍次每占據要地、一氣向奧沙平原南下、今者已肉迫亞比西尼亞生命線之結布提、阿迪斯阿貝巴鐵路將經過鐵路與在哈拉爾置有本據之納西布將軍所部亞方東南軍精銳展開激戰、一方雖因西之皇儲直屬近衛中央軍由右翼進衝軍、出以堵防意軍進之攻突行動、自北部戰事告一段落後東部戰線將入酣戰云(阿薩布十四日電)

蘇瑪里蘭軍葛拉殿尼將軍所部空軍轟炸機一連、十二日午後急襲威伯謝貝利河左岸亞軍要塞之達格埃烈、及迪葛蘭哥部落前後約歷一小時施行猛烈轟炸又蘇瑪里蘭意大利海軍與阿少布南下之愛里托里亞東軍、將在阿迪斯阿貝巴鐵路附近實行南北聯絡、據觀殆為意軍第二步策戰之重點云(十四日哈拉爾電)

北路總指揮 賽岳穆將降意乎

意大利北軍、在由阿吉格蘭德東方十二英里地點至阿克松北方八英里地點間、約集結六萬大軍、大有一鼓衝破瑪路列之氣勢、是以瑪路列地方與阿廸斯阿貝巴間之通信聯絡、似已完全絕斷、且亞比西尼亞北軍總指揮賽岳穆將軍之態度、亦極曖昧、據意大利軍觀測賽岳穆將軍亦將與顧古沙將軍同樣倒戈投降云(十四日阿斯瑪拉電)

意機轟擊數村 死傷者頗多

意東路軍轟擊機數架、十三日拂曉、離阿沙布根據地、赴亞國東部達拿基爾方面、轟襲數村、亞民軍死亡頗衆(十四日阿沙布電)

意軍將佔台戈雷州

據進入亞多瓦之愛里托利亞軍總司令部發表、愛里托利亞軍七萬餘人、已將戰線整完備畢、十二日一齊開始前進、已於此際、一舉衝破瑪路列占領台戈雷全州、即在此一二日中云(十四日愛里托利亞電)

駐亞意公使溫悌 已被驅逐出境
因不聽亞政府退出勸告

亞政府以駐亞意公使溫悌、對亞方之一再退出亞京勸告、置若罔聞、乃將之拘禁於但濤將軍邸、至十三日亞政府更決斷然以實力驅逐出境、因將溫悌押入十三日上午十時開行之專車內、强制其退出亞京(阿迪斯阿貝巴電)

駐英德兩大使 明春將歸任
途次視察滿華

松平駐英大使、決定於本年末至遲於來春初就歸任之途是以該大使於十一月初旬將與武者小路駐德大使聯袂、就視察滿洲國及華北情形之途(國通十四日東京電)

石本理事抵平

就任滿鐵中國部長之石本理事、偕太田天津滿鐵事務所長、十三日午後零時四十分由天津乘飛機抵平

美陸長赴菲輿賀 途次訪問日本
關於東亞及滿洲諸問題 將與廣田外相交換意見

被特派參加菲律賓議院院長於今秋舉行就任菲律賓第一任大總統盛大典禮之美國陸軍總長達恩氏、預定經過日本時、稍為就觀、訪問日本朝野要人、其所乘之巡洋艦齊頁努塔號、定十四日抵日本橫濱、美陸軍總長達恩氏、即降艦登陸、換乘列車直赴日本首都東京、十五日正式訪問廣田外相、面致訪問之詞畢、即就菲律賓獨立關於東亞諸影響、並滿洲問題等、交換意見、頗引各方面注意、又廣田外相、更預定於二十九日、會見因參加菲律賓獨立紀念式之菲律賓副總統一行、路過日本時、訪問日本朝野之意納副總統一行、互相檢討日美間諸懸案云(國通十四日東京電)

駐莫斯科武官 秦中佐已飛京

駐莫斯科武官秦中佐、十一日、乘國際列車、於十三日午後三時抵滿洲里、當即換乘特別飛機赴新京

今日本報出版 三張半

遺失地照聲明作廢

敬啓者敝人張紹綱於九一八事變一時防備不週致將地照一紙遺失該地座落南埠地十八緯路博物館西北角計地一畝一分一厘五毫號碼四百八十一號除呈請山署備案外該地照日後無論落於滿外何人之手概作廢紙恐未週知特此登報聲明
奉天 張紹綱謹啓

本報北滿辦事處啓事

敬啓者本報北滿辦事處推銷員蕭永平因事免職與本報脫離關係嗣後無論發生若何事端概與本報無關特此通告

丈單遺失聲明作廢

鄙人於民國十八年冬由原領戶徐松茂堂手價地三方計交原領丈單六紙載明民國十四年四月坐落吉林乾安縣訓字村第四區訓字非於民國二十年事變時遺失今將原領丈單號碼四至及村基開列如下
一、訓字二十二號上則地四十五晌原領名徐松茂堂甲字九五號四至東木非二十三號南本非二十八號西二十一號北十六號村基二十八號計地十四丈四至東二十九號南北西至道
一、訓字十五號上則地四十五晌原領名徐松茂堂一千號四至東十六號南二十一號西十四號北九號村基二十三號計地十四丈四至東二十四號南至道西二十二號北至道
一、訓字二十一號上則地四十五晌原領徐德茂堂甲字一千零一號四至東二十一號南二十七號西二十號北十五號
章士申啓

顯考煥亭楊府君諱振彩

痛於本年六月十七日享壽七十有七謹遵遺囑於二十一日安葬茲定於陽曆十月十八日在樂亭楊閣子莊本宅追悼致祭恐訃不週哀此登報奉聞
孤哀子 楊永興 恒 泣血稽顙
通訊處 新京驛日升棧

齊昂鐵路公司廣告

齊昂鐵路公司全體股東均鑒敬啓者案查本公司前因股票紊亂新舊參差經本公司監察會議表決清理辦法業經佈告通知暨登報聲明在案查本路清理股票自三月十五日開始以來迄今數月按原訂期限早經期滿本路惟恐期限短迫散居各地者一時措手不及故無形中一再延期而保股東權利但能如法前來登記者固屬不少而遲疑觀望未來者亦或大有人在茲為維持股東權利而免疏漏起見決再展期一個月定自陽曆九月十五日起至十月十五日止凡持有本路股票者限在此一個月期限內速即來依法登記倘再忽視逾限不來即將股票作廢業經呈請有關備案事關股東權利望勿輕忽至於已登記者將來或換發新票或原票還依考核之後另行通知除佈告週知特此急告
康德二年九月十日
龍江齊昂鐵路公司啓

緊要退股聲明

敬啓者茲於康德二年經友人介紹在赤峰三道街路北組織同德旅館係招股有限性質原招股本五千元內瑞豐堂七百元公聚堂五百元益友堂五百元同聚堂三百元結止現下刻因該旅館經理遇度虧損已到半數本四堂不願繼續營業眼同中人將該旅館欠內欠外係與日撤底澄清及一切手續如數結清除虧折外淨剩股本平數經中說允將以上四堂之股如數退與該旅館經理朱錫九接受雙方同意俟後該旅館全部事務以及盈虧概不與本四堂相干除立有朱錫九接受字據外特此登報鄭重聲明
赤峰 瑞豐堂 公聚堂 益友堂 同聚堂 同啓

緊要聲明

啓者敝號前任經理和瑞堂王祥五財東福合堂因營業另有改組該經理二君於本月五日出號今後財東為元合堂二合堂三合堂四合堂五合堂六合堂並經理人群萬育惟字號並未更改是以前敝所擔某號借貸保證及其他有關保外並將康德二年九月二十三日後除該二君與敝號有關作保等項一概撤銷亦任為無效倘後再有敝號保出事項必須另加敝經理人戳記方為有效特此聲明
鐵嶺世合棧源記謹啓

緊要聲明

啓者敝人孫李氏於民國十四年經李長慶為媒與孫福貴結婚自結婚後感情尚稱融洽及越年餘竟任意冶遊恒出不返置氏於不顧後於民國十九年十月聲稱外出謀生至今六年杳無音信訪探無音只可圖等回音在此六年中敝氏惟賴針指兼及親屬接濟尚可度活然置此米珠柴桂之時若是以往則再無以了生故此聲明望其即歸或賜書信倘再不歸來仍無回音只可另行擇配以謀生計與孫福貴解除一切關係除向法院備案外特此聲明
奉天 聲明人孫李氏啓

聲明手截遺失作廢

十月五日歸方式手截一紙不知遺失在何處此後無論落於何人之手概作無效恐未週知特此聲明
柳河縣鄉村住 松樹縣聲明人 梁維廣記啓

雙盛泰錢莊恢復營業廣告

啓者前以市面不況經濟危迫影響所及以致雙盛泰錢莊一時陷入停頓狀態中頗受無形牽制數月以來力加整頓因由股東方面另舉高宗玉代表總理權政對內對外擔負全權責任仍以孫起涵經理業務進行辦理照舊營業至債權方面於十月八日由大連市商會召開債權團全體總會協議結果除一部付還欠款外另由雙盛泰出以相當財產擔保按期付還當場一致圓滿表決各無異詞合行登報聲明當望各界不棄倍加關愛照舊惠顧不勝盼禱之至
大連市商會內 雙盛泰債權團
大連市盤城町 雙盛泰錢莊

蘇聯騎兵又不法越境
包圍射擊國境考察團
此次舉動顯係計劃的侵越國境行爲
滿洲國方面具有重大决心

前於六日在東部國境烏阿雷烏斯夫克綏芬西方二粁附近發生蘇聯兵越境事件、當滿洲國巡察隊警戒中、至十二日又勃發蘇聯兵之不法開槍事件、即國境考察團方面當調查國境中、十二日午後三時、有携槍、輕機關槍、擲彈筒等、約五十之蘇聯騎兵從三方面包圍考察團開槍、視察團對此亦不得已而應戰、其後戰況不明、從蘇聯兵携有武器、並取包圍隊形而開槍攻擊上觀之、言蘇聯方面之侵犯國境、完全是計畫的、滿洲國方面執和平的態度、而蘇聯竟執好戰的態度者、徒貪國境方面、事態之重大化耳、故視蘇聯辦法如何、滿洲國方面亦有相當決意云

蘇聯兵士於滿蘇東部國境不法越境事件、滿洲國方面雖曾嚴重抗議、但在最近仍陸續頻發、據哈爾濱某機關得息、十二日又復有蘇聯騎兵五十餘名携擲彈筒、機關槍、向滿洲國警察隊包圍攻擊、當局極爲之憤慨、查本事件內容、滿洲國警察隊當六日在綏芬北方二十粁烏阿雷烏斯夫克地點發生越境事件後、即在該地施行種々調查、以防意外、當發見蘇兵在在該地附近之國境河川支流上架有橋梁、因想到蘇聯兵屢次越境者、殆即係利用此橋、以後乃更加嚴重監視、十二日午後三時許突有携帶機關槍、手槍與擲彈筒之蘇聯騎兵越境、對警察隊作包圍攻擊隊形、乃行開槍、警察以其勢洶々、當即開槍還擊、交戰後將蘇兵擊退、從蘇聯兵之裝備乃取包圍隊形、諸點上觀之、其行動蓋不止於在越境、乃有計劃的攻擊警察隊之行動、故當局當即能向蘇方嚴重抗議、按蘇聯態度如何、而有斷然之決意云

華全運會

第四日各項成績
滬得分最多
遼寧比上海僅差兩分
女子徑賽又造新紀錄

中國第六屆全國運動會第四日十二三兩日男女田徑及體育與國術成績續誌

△男子組

△百十公尺高欄決賽

第一名 林紹洲（滬）
第二名 黃英傑（粵）
第三名 柳英峨（京）
第四名 李景泉（馬）
第五名 林代級（馬）
第六名 楊木和（馬）
成績十六秒三

△男子跳遠決賽（十二日下午一時舉行）

第一名 葉鴻安（馬） 成績六、七六〇公尺
第二名 王季淮（滬） 成績六、六〇五公尺
（三四名從畧）

△女子組

△女子八十公尺跳欄決賽

第一名 錢行素（滬）
第二名 林淑英（粵）
第三名 胡淑芳（鄂）
成績十四秒四（打破全國紀錄）

△女子百十公尺決賽

第一名 李森（滬）
第二名 錢行素（滬）
第三名 鄧銀嬌（馬）
第四名 彭愛浦（粵）
成績十三秒七

按是賽爲田徑賽中最後一幕、當槍響時李森起脚最遲、落於鄧銀嬌之後、錢行素最先、及跑至約五十公尺時、李鄧突然加油追上錢行素、併行一線、是時數萬觀衆及各方應援之加油聲、喝彩聲雷動、聲震數里、及至七十公尺時李森再接再厲、加足馬力一躍越先、至終點將時將錢行素落後、約一公尺云

△籃球

十三日上午十時男子籃球賽上海對山西結果三十七比三四上海勝

△國術

△得點表

十二日下午男女單人比賽

△男子組
第一 韋宏基（贛）

△女子組
第一 （楊素清（魯））

三日以來各單位所得總成績如左

男子部田賽 滬二七點、遼十七點、冀十點、南京九點、馬七點半五點、鄂五點、閩二點、贛二點、四川二點、粵一點蘇一點

徑賽部 滬三點、遼十一點、冀五點、南京五點、衛四點、湖北二點、江蘇二點

女子田徑 滬五十三點、馬廿點、閩五點、粵五點、河北二點（十四日上海電）

滿日軍與蘇警隊衝突
已電訓猶烈湼夫抗議
蘇聯政府於十三日公布
但日外省尚未接受抗議

前於六、八、十二日三日發生蘇聯國境警備隊與滿日軍衝突、双方各死傷若干之事件、關此蘇聯政府十三日公布已電訓猶烈湼夫大使向日本政府嚴重抗議（國通十四日東京電）

滿日蘇國境附近之滿蘇衝突事件、外務省尚未接何等公電、又在十三日內亦未接受蘇方抗議（國通十四日東京電）

波蘭新閣已成立
貝克等重要閣員均留任

承命組織繼施拉維克內閣總辭職後之後繼內閣之前內長考西亞爾寇施基、十三日已組閣完畢、外長貝克、陸長嘉斯布爾齊士基、及其他政治關係之前內閣閣員皆留任、經濟關係閣員則以專門家充當云云（十四瓦薩電）

共黨東滿特區委會
主席朱某被捕
間島協助會最近之殊勳

間島協助會自成立以來、努力檢舉歸順胡匪之活動、功積甚著、近復逮捕大荒溝僻地之中國共產黨東滿特別委員會主席朱洪童、殊勳益顯、該協助會工作員崔某外二名、五日在石頭河子北方五里地點、逮捕與蘇聯之聯絡員二名、更逮捕潛伏該地之上述朱洪童、朱在事實上係間島共匪之最高指導者、目下正在該地經憲兵隊之手嚴重審訊中

任命陸軍步兵大佐 村上啓作 爲對滿事務局事務官
陸軍步兵大佐 橋本群 免對滿事務局事務官（國通十四日東京電）

滿日軍越境衝突
殆蘇方宣傳耳
日陸軍中央部之觀測

莫斯科政府所發表之滿日軍越蘇境衝突一節、日陸軍中央部尚未接得何等報告、據中央部觀測、恐係誤傳、否則即係蘇聯一流之宣傳云（國通十四日東京電）

梅鉢部隊損害

梅鉢部隊十三月午前七時在楡樹縣四河城東方十粁地點與匪首不明之二百名股匪遭遇激戰中、截至十四日午前六時判明日軍損害死者櫻鉢中尉、蘇田少尉、片岡上等兵、有原看護兵、重傷荻原、杉山、井田等一等兵、其他輕傷者亦有若干

對滿事務局辭令

十四日發令如左

京白線竣工
二十四日舉行聯軌禮
下月一日辦臨時營業

自新京延長聯接大賚白城子間之京白線、經新京建設事務所歷三年之努力、現工程已經畢事、廿四日在大賚車站舉行軌道聯結禮、並訂自十一月一日起開始臨時營業

故宮博物館
十週年紀念
舉行紀念儀式

故宮博物院十日十週年紀念、該院定今晨舉行擴大紀念儀式、並特別開放六日、連日積極布置、各館亦增加陳列物品、該院院長馬衡九日晨十時二十四分搭平滬通車由京返平、主持一切、據馬氏在站語記者、故宮博物院在京建築新倉庫、朝天宮原駐各機關已分別遷出、定九日接收、建築經費預定爲二十萬元、下月初旬動工拆除舊房、然後再定期動工、十月始可告成、工程司尚未規定、運英古物定十一月底在英倫展覽、明年三四月始可運回、故宮博物院存滬古物、此次並未曝晒、所曝晒古物、則爲古物陳列所存滬者、故宮存滬古物、除皮毛稍有損壞外、其他尚無損壞情事發生、古物保管委員會駐平辦事處因經費關係裁撤、關於保存古物、則由駐平委員負責主持、團城會址仍由該會保留云、去故宮博物院古物點驗工作、自政整會裁撤後、行政院已令派國立北平、北京師範、清華等四大學校長參加、該院前晚邀宴校長梅貽琦等、已將點驗手續商定、即可照常進行云

日明徵國體再聲明
約十五日前後發表
陸軍方面態度極爲愼重

關于明徵國體、政府之再聲明案文、陸軍方面之態度極爲愼重、據觀十二日中即可最後的決定、但十三日更擬舉行首腦部會議並須與海軍方面磋商後答覆政府、故結局之再聲明將於十四五日發表云（國通十四日東京電）

自三年度廢土地局
設地籍整理局
從事確立新制土地制度
並根本的改正統一地稅

民政部土地局爲自康德二年度正式的着手進行自滿洲國建國以來懸案之土地調查整理之事業、現飽意從事準備業與關係部局、折衝多次、至於充該事業計劃用之費用、並遵財部之意見、實施期延至康德三年度以後、關于整理土地、前於本年六月曾招集全滿土地科長會議、就當實施時暫須急速解決之事項爲得現地之審定、由各省施行豫備調查、且爲澈底土地行政、而予以充分指示、現各省正在準備、一方、中央政府、亦鑑於整理土地之重大性、自本年七月設置由民政部土地局、財政部、實業部、蒙政部、主計處、法制局各關係當局者而組成之土地制度調查會、並開幹事會

一、關于土地制度調查並整理之方針
一、直接主管該事業之土地局之强化擴大案
一、該事業所需之經費作成案

等、復於本月上旬之第七回幹事會上決定最高方針、自康德三年度裁廢土地局而設置網羅現土地局當局者並各部關係者之國務院直屬之地籍整理局、由該局總纜土地之調查整理事業、本月末開土地制度調查委員會（委員長民政部大臣）正式決定同案、然後上程於國務院與參議府會議、即行公布該局官制、依官制公布後、自康德三年度七月、該局即與全滿之各地方當局打成一片、而向確立新制土地制度、地稅之根本的改正與統一上邁進云

陝西共產軍之現勢
徐劉聯絡行將侵入晉綏

據一般所稱之陝西共產軍者、乃指在陝西北部逞其暴威之劉子丹率領之共產部隊與騷擾陝西省東南部、甘肅邊境四川省西北部徐海東率領之共產部隊而言者也、共軍黨最初發現於陝西省北部、係在民國十六年、但該事乃以少數之共產黨主義者以潛伏於教育界爲主、從事於宣傳及組織等工作、因其於上海南京等諸市之國共分離及滿黨運動之進展、陝西省之共產黨、亦被當局加以大彈壓之故、共產黨之發芽期、遂被切斷

其後至民國十九年、對陝西軍需品、大部分均仰賴於地方、因之賦稅增加數倍、例如綏德一縣即有三萬元之正稅、雜費增額十餘萬元、綏德全縣之負擔數、總計二萬餘元、俄然達十餘萬元、陝西省各縣中除二三縣例外、以外因連年水災、旱魃、霜害等相加、農村破產、農民方面已極度貧窮化、共產黨即利用此機會、煽動共產、瞬間赤色毒霧、遂瀰漫陝西省北部全域矣、現在之赤化區域除完全爲共產軍占領延長保安、延川、安塞、安定五縣外、並擴張至鄰近各縣歷廣大範圍之赤化農民數目已突破八十萬名以上

該地方之共產軍、因其闘爭經驗極爲薄弱、乃集結富有優秀政治的軍事的基本分子之革命軍事委員會主席兼第二十六軍軍長劉子丹、共產軍總指揮兼師長謝子長、師長楊祺、楊森、團長高岡、別名高麻子、賀普年、遊擊隊隊長王兆相等之經驗者組織一鞏固司令部、於正確巧妙之指導下、最近已展開猛烈活動、以抵抗蝟集之剿匪軍、擔當赤色根據地之防衛、並進行衝破包圍線、侵入綏遠省、以威脅山西、或侵入甘肅省之四川共產軍聯給等、確具有驚人之活動、最近據蘇聯方面之消息稱、陝西省北部、乃共產馬之處、並將開始活躍編制共產軍最初之騎兵部隊

更應特別記載者、最近該部隊一部與徐海東所率領之共產部隊一部合股迫綏遠省境、迨已表示使戰禍引入全綏遠之形勢、綏遠省主席傅作義氏亦極度狼狽、據出與綏遠相同以赤禍危機迫近目前之山西省特派視察陝北共產軍現情、及剿匪軍配置情況、閻錫山心腹張維清氏之報告稱、於九月上中旬之陝北共產軍交戰狀態如左

△共產軍團長高岡、率二三支隊及赤衛千餘人、出現於米橫縣韓家、盆口等地與剿匪軍激戰

△劉子丹率領之三千餘人於春陽附近有北進形勢

△由二千餘人所成之小槍手餘枝、迫擊砲數門共產軍第四團、九月十一日黎明圍攻橫山縣、戰鬪甚烈、共產軍終日不退

△延川縣永平鎮開會議後、該共產軍一部分有北進陝

山西綏遠三省省境之形勢

徐海東所率之共產軍專以陝西省東南部作根據地、於短期間中急速發展遂一躍而爲有名之隊伍也、該部隊與在四川北部之朱毛、徐向前軍北進侵入甘肅及陝西北部劉子丹軍相呼應、施行各地遊擊、同時並與在甘肅省天水附近之四川共產軍一部合股即刻分散於各地、一部並出沒於陝西四川省境其他一部更與陝西省境之劉子丹部隊相呼應等及其他之活躍神出鬼沒繼續不斷移動、施行往復竄擾、據中國新聞揭載謂、「隴東各縣竄擾九次」其形跡極難捉住

九月上旬返回慶陽之該部隊對於陝西省東南各地「頗有戀戀不捨樣子」當即由該地出發侵入安塞、跟踪追剿王以哲部隊之後、至九月十四日並由安塞開始東進、沿路到處之村鎮、均被掠搶、土豪劣紳、地主等亦被襲擊、於四日內均作補充糧食工作、至九月十七日抵陝北永平、更橫行於附近各地

對此八十四師高桂滋、軍以該地方爲該軍之擔當區域、業早已命其所屬李團行以嚴重防禦、由其他之剿匪軍配置狀況視之、其南地方有王以哲軍、北方有高桂滋軍主力及井岳秀部隊固其防禦線、西方則有擁有大軍之甘寧馬軍、嚴重防禦、東方則不僅有黃河之險、且有山西軍於省境防守、因此徐海東部隊已呈有四方包圍之形勢、如斯中國報章稱將不難一舉殲滅、但果能如此乎？徵知過去戰蹟之共產軍、時常於圍剿中之嚴重經濟封鎖線、已感及袋中鼠之際、能以共產軍獨特之「東騷西擊」等奇略、突破包圍線進擊一新區域、在陝西省北部之現在包圍剿匪軍各部隊間、據稱極爲不和、由於劉子丹部隊之後方擾亂與牽制、其防禦力已有顯著之薄弱、衝破此包圍線而舉出危地者、余想亦不過一舉即可突破之容易事耳

又由此徵諸八月末徐海東帶當時交戰之狀態、當時剿匪軍馬鴻賓部隊與馬鴻逵軍、曾在陝西省東南部及寧夏境、對於共產軍取包圍形勢、共產軍、西方既不能越過蘭州、北方又不能渡黃河、東又近平涼、南方更有大軍駐守、當此時也中國報均致觀測共產軍不難必被擊潰、於陝西省東南部無疑、但共產軍不以此暗示觀測爲觀色覺、衝被包圍線、並施行各地遊擊後、悠然自得竟通過前記各地安抵陝西省北部、據大公報通信稱徐海東部隊與包圍線中之劉子丹部隊聯絡一部取共同動作有向陝西綏遠省境進行形勢、於其北進行程開始中、至早能反映綏遠省主席傅作義、山西省閻錫山行動、傅作義氏見於綏遠省境之風雲告急時所謂活動結成「中日共同防衛赤化陣」一節、已於九月二十三日使其成立綏遠防共會議着手應急防共處置之實施等工作、閻錫山最近已喊叫「赤化之危機」此乃人所共知之事也、該氏現在並與西北剿匪軍司令張學良會見數次、基於與在陝西省實當討伐共產軍之舊東北軍十萬餘人事實上具有指揮之張學良結成親交、以解消共匪軍與山西軍間之不和、據觀乃係出以池同防止共產軍侵入山西省之意圖云

小說 媳史（八二）

鍾吉宇著 馮若梅評

第七回 賦驪歌黯然生別恨 絕雁訊宛轉起疑猜

梅麗一看時候不早、忙着起來洗臉漱口心也沒工夫吃、點便坐了包車、趕到千里的寓所裏、只見大門倚自關着、包車夫敲了幾下門、娘姨出來開了、見是梅麗、便笑道、梅小姐來的遲了些、金先生已走了有一個鐘頭了、梅麗聽了這話、心頭突的一跳、怔々的呆了半天、包車夫道、既然金先生已去、小姐回去罷、梅麗不答、娘姨笑道、金先生雖去、何妨請梅來坐一坐呢、梅麗依舊不做聲、脚下卻早已跨進大門、走進千里的房間、只見一張空床上、帳子舖蓋、俱已沒有、空洞洞的變了一個樣兒、寫字檯上堆着許多破筆字紙、十分淩亂、呆々的看了一回、便身子一軟、在床上坐下了、（寫得淋漓盡致）連娘姨送茶給他、也忘了招呼、怔々的了一回、似乎覺得千里應該有什麼留給他的、心裏有些不放心起來、站起身向各處細細看了一遍、並沒有什麼抽開抽屜來看也只是些筆頭墨水瓶字紙之類、並沒有留下什麼東西、不禁嘆了一口氣、心感爲什麼帶的這麼乾淨、不留一些々兒給我作個紀念呢、這般想着、心裏更覺難過（鳴乎梅小姐從此走入苦海中去矣）因見娘姨立着旁邊、忽覺千里已去、在此久坐無益、還是早些回去罷、主意打定、便謝了娘姨一聲、走出外面、乘車回家、梅太々剛巧起來、見他面上十分不快樂、尚以爲因千里去了、所以不大高興、不知他小心肝中、還有一層不曾送着的難受、從這天起、梅麗一靜下來、便盼着千里來信通知住址、一連盼望了兩個禮拜、尚無消息、好生疑惑、想來想去、猜不出他沒信寄來的原故、他想除非是爲我不曾去送他的行惱我了、纔不給我信、難道眞第一天說得好好的、不然個騙我（千里固以爲小孩子不足以言愛情、不知其情更切於成年也）白玉賓知道這件事情、也代他納罕、這天因得千里一封短函、特地帶來給梅麗看、並問他可有信收到、梅麗聽說千里有信給白先生、以爲必然提起自己、忙要了抽出信來看、只見上面短々寫着幾行道

玉賓女士、前承送行、殊深感謝、到滬後諸事蝟積、至遲馳候、歉甚、里現暫寓贏華大學、來函可直接寄該校轉、餘友不暇函候、敬煩代爲致意、千里頓首

梅麗見信上不曾有一個字提及他、好生失望、快快的把信交還白玉賓、連眼睛也紅了、白玉賓見他這樣難過、知道他尚未收到他的信、安慰他道、好孩子、別心焦難受、他一定已有信給你、不知是郵局誤遞了、或是中途遺失了也未可知、等我寫信去問他能、梅麗點頭道、我不要、這樣他又要惱我了、他吩咐我過、我的事情不許叫別人寫信的（尚牢記此語孩子可憐）就是這兩星期沒信給我、一定也是在那裏惱我了、不然、你的信也到了、怎麼單單遺失我的一封呢、白玉賓見他雙眉深々、彷彿要哭的樣子、笑着把他摟在懷裏

隣保委會勞工介紹所 均係救濟市民的事業

隣保委員調查竣事經費已編定 市署奉到中央批示後即可進行

奉天市政公署、月前爲救濟市內貧民、並解決勞工失業問題、擬定創辦隣保委員會(方面委員會改名)並設立勞「介紹所、本年度經費均已編定有着、日前已將委員會規定、介紹所章程擬妥、同時呈報省署與中央民政部、但至今尚未得批示、所以隣保委員、雖已調查完竣、想急速召集委員、早期正式開會、以希從事於救濟事業、但未得批示、難於迅速辦理、隣保委員會、勞工介紹所、均直接與市民發生關係的好事業、亟宜從速辦理、故聞市署接得中央批示後、定能即刻辦理云

瀋陽縣署 敬老會

△刻正在籌備中

瀋陽縣公署、爲崇尚禮教本政府之本旨、乃定期舉行敬老會、已於十三日通令各縣、轉通知各鄉老準備、至於儀式一切刻正籌備中云

省署擬籌辦 農民積糧倉

召各縣財局長 會議延期四日

奉天省公署民政廳行政科爲徹底解決人民缺乏食糧的大問題、免掉各縣農村的疲弊、使奸商永不能壟斷糧價的高低、而從中取利、最近擬籌辦農民積糧倉、性質如國營的當舖差不多少、專營農民用糧押錢之業、或由中央銀行出資與省署合辦、各縣中央銀行分行與縣署合作、農民可用糧押錢、拿利毫微、如此則奸心糧商無法用其詭計、糧價可終年平穩、無何高低大變化、則農民可免經濟困難之苦矣

又省署民政廳、日前擬分區招開的各縣內務局長會議、日期過延、所以今決定延期四日、十月廿一日在海城縣署召開、廿二日在奉天省署、廿四日在四平街商會、廿六日、在山城日本公學堂、各區召集的縣份並無云變更

市署對攪軍屯 施行兩善政

一清除糞便 一小校增級

奉天市政公署衛生課因攪軍屯村、已改爲鐵西工業區、現今居民頗衆既劃歸市政區域、對於衛生行政、即應注意從前該村之糞便清除向無規定辦法、所以雜亂無章、今爲整頓計、已將該區域內的圊所糞便清除包歸胡子敬管理、負責圊所清潔、由本年十月份起到明年九月底止一年間、胡某交市署糞價三百五十五元

又訊該署文教課、因鐵西工業區、日趨繁華、市民數目激增所以對於該區攪軍屯小學校大形擴充、今已施行改建校舍明春將增添初級級數一倍云

王鳳閣股匪 被官軍擊潰

第一軍管區 剿匪之捷報

奉天第一軍管司令部、本月十二日接泯、成第二旅步兵第二團的剿匪捷、報謂該連、於十月九日九日午、前十一時、爲徹底討伐通化匪賊、向小石頭河學出發、果於該河附近、與王鳳閣匪團卅餘名遭遇、戰經時許、匪死傷甚夥急向南方逃潰、棄下人票一名、我軍爲殲滅該匪起見現當追擊中云

已選定西安及 藩營三縣長

爲赴日視察員 定十七日赴京

奉天省公署奉新京民政部令、關於地方行政之改善、應借鏡友邦、乃決定派各省縣長赴日考察、奉天省已決定派瀋陽縣長尹永禎、營口縣長楊晉源、西安縣長關義鐸等三縣長爲十赴日考察員、定七日赴新京民政部報到、十八日由京過奉赴日、視察期間一個月云

很聰明的婦人 何必這樣多心

疑丈夫要娶妾 竟得了瘋病

那能拿理想就當事實 神經過敏讓人看熱鬧

小有聰明的人、很容易神經過敏、結果能把自已誤害、所以無論何事決不應該拿理想就當事實

有王劉氏者現住奉天大北關德勝花園胡同門牌四號院內、她丈夫名王有倫、今充差於鐵路局王某年卅四歲、王劉氏年卅六歲、才相差兩歲並無不相配之處、每月收入有五六十元、有小孩兩個、生活也很不錯但是劉氏自覺有點聰明所以她的神經過敏、常々以爲她丈夫必有外遇當她丈夫是個美男、時時監視王某的行動、下班限時到家、稍晚就得盤問一夜、可是一個男人在外作事那能天天定時返家呢、平常劉氏就說她丈夫要娶妾、日久天長、她的心神就有些邪了、在本月十二日那天、他們那院閑房子、因爲要有新戶搬入、所以房東先給把房子清理清理、同時新戶主人也親到糊々窗戶門的、那承想這就把她邪心逗大立時瘋狂、竟動起兇來用鐵棍要打房東、和新來住戶、因爲她要行兇傷人、當然是全院中的人都來阻止她、以防意外可是她因此更瘋起來就說全院的人都要謀害他們母子、所以領着兩個孩子、急向大街跑出叫救人、說同院人要謀害她母子、警察勸之無效、她哭站在胡同西口於是無事的行人與附近的住民、都出來看熱鬧、把她圍個四面不透風、直到午後四時半她丈夫下班歸來、離遠看見一堆人還未知何故到近一看原來是自己的妻子、鬧了瘋病、當時羞得面紅過耳、但這可不愿他、王某急求她回家可是總說有人害她、並說王某要娶妾、旁人代爲清理新房、要求衆人擔保她不能被害、她才敢回家、最後圍她的人由郭老太太發起、衆人都齊說擔保、無人敢害她、然後她才領着小孩跟丈夫返家、但瘋病至今仍未全愈、這確係因她神經過敏所致云

房閥任意提漲房租 當局亟應平抑

以便早日消除民間疾苦

在商業文化中心地帶的奉天城中、往前有軍閥、現在有房閥、是同樣的可惡、有房產的人、其性與人異、以爲有幾間破房子、滿可以過後半生、趾高氣揚的、趁着市面發展戶口增加的時機、竟敢罔顧王法、居奇任意高招租價、決不肯輕易減低一些、對於房戶橫加干涉、稍不如意、便將驅逐、這種房主是大有人在、他們所以如此蠻橫的理由、是因爲供不應求、不愁房子租不出去、在住戶方面花錢住房、還要惹氣眞是一種難堪的事、但是也沒有辦法、只好忍而受之、要是講理便得口角、房主住戶兩方面發生糾葛的是很多、現時奉市的房租、市房姑置不論、僅就普通房屋而言、在城裏的正瓦房一間每月須國幣七八元、少一點的也得六元、廂房得四五元、在關廂正瓦房一間每月至少也得五塊錢、廂房得四元、門房三元、偏僻地方房間租價稍微低一些、但是也落不下三元錢、近來是這樣的飛漲、如此高昂實足以影響奉市的健全發達更妨礙民生、誠爲當前急待解決的一種大問題、當局官家出首平抑、對於貪而無厭的惡房主應加以嚴厲的懲戒、以便早日消除民間的疾苦云

東洋車被竊報警

劉佩林、現年三十五歲、原籍河北省平鄉縣、現住奉天商埠地福安里門牌三號、他是拉洋車的職業、十月十日午前十時到該管大馬路分所報稱、於夜間將人力車兩輛放於院內因院內、住戶過多不知何人將門開放、被賊侵入、將人力車竊走請爲查緝該所聞報當即前往勘驗屬實查無蹤、警長任靜波除飭各警隨時注意查找外並備呈文報南市場警察署計竊去物品人力車、黑大箱車號一六五號、價格四〇元第二、輛無號碼、價值七十元

幼女癡呆過甚 竟稱母爲姊

警察疑惑押署 伊母取保釋放

有張張氏者、原籍山東省恩縣紀衛莊村人、因其母親、患心口痛病症、想子心切、張張氏遂於舊曆九月初六日午後七時、自山東啓程到奉並携同其小女兒來福一同到奉、下車後、就住宿於大西關天合旅館十五號房居住、翌日她到大南關找她的胞兄張恩義、結果已不在原處、探尋四隣、亦不知何往、無法只得又回天合旅館困居、當晚南市場警察署搜查系員於七時清查旅店、當詢問張張氏之小女來福時、因伊素患傻病言語顛倒、稱其母爲姐、該署員以其年歲相差懸殊、不似姊妹、乃帶署押於留置場內、及至翌日該張張氏自具顛末書聲稱確係母女如查有虛偽干願重咎、結果經司法主任史懷倫氏、詳細偵詢頗合所供始准取保釋放

日本福井市會議員 一行視察到奉

連日訪問滿日各機關 定十五日轉道赴新京

奉天省公署因日本福井市會議員、一行六名、於昨十四日晨六時四十分、乘南滿車到奉、當時省公署派代表率所屬機關法團派員到站歡迎當日晨八時參拜忠靈塔與神社、午前十一時到省署訪問竹內總務廳長招待、相談時許、並到各廳參觀、午間到市署訪問、午後、省署派員引導到皇宮、東陵北陵參觀預定次日到獨立守備隊、憲兵隊、領事館、警察署、滿鐵事務所各機關訪問、於十五日午後四時三十分、復乘南滿車赴新京云

爲肅清東邊道匪患 秋後實施討伐

奉天省治安宣傳指導班 擬定指導要綱實施要領

日滿軍隊爲肅清匪患、決定秋收後以東邊道爲中心實施大討伐、並與省方及各縣聯絡刻由奉天省編成奉天省治安宣傳工作指導要綱及「宣傳指導班實施要領」通令各縣一體遵照施行、茲覓誌於下

△通令原文

爲令遵事、查此次日滿軍實施秋季治安肅正工作、應與緊密連絡、以期工作完善、除分行外合行檢發「奉天省治安宣傳工作指導要綱」及「宣傳指導班實施要領」各一部、仰該縣長々與日滿軍部及關係機關連絡周密樹立實施計劃、使縣下官員全體出動、傾注全腹精神、以期達到本工作之目的、再本工作省宣傳指導班出動之地域、蓋以東邊道地方爲主、至滿鐵沿線各縣應受地區大隊長之指導監督、編成縣治安工作隊施行之、再別紙「宣傳班指導要領」第三項縣治安工作隊及警察自衛團所佩之標識以濛江、輝南、金川、柳河等五縣爲限仰併遵照此令

△指導要領

奉天省治安宣傳工作指導要領

一、方針

附隨日滿軍施行秋季大討伐及維持治安諸行動、關於省內肅清治安省行政各機關實施治安及宣傳工作

二、工作期間及區域

依日滿軍之行動工作期間、分如左之三期、首由治安不良地域逐次轉移之

第一期 討伐開始前之準備期間

第二期 討伐行動期間

第三期 日滿軍分散配置

三、省宣傳指導班之編成

奉天省公署警務廳長爲中心選拔各廳職員、並以日滿各機關之適任者編成奉天省宣傳指導班、派遣於討伐重點地域、其擔當治安宣傳指導者氏名、如附表第一

宣傳指導班、按現在之情況分置總務係、思想係、保甲指導係、武器回收係

四、治安工作隊之編成

於縣公署以縣長、參事官爲中心、各方總動員、以行政警察爲主體、編成治安工作隊、至編成之要領、如附表第二

縣治安工作隊、按情況內置情報係、保甲指導係、搜查隊、武器回收係、施療班、救恤班、戶口調查係、討伐地域內縣治安工作隊內置從軍宣傳班、

縣治安工作隊、雖經軍隊討伐後之地方、仍須繼續徹底施行各種治安工作、治安工作受軍之指揮監督行之、然縣對於當地印象、尤爲深切、應計劃樹立實施工作之方策

五、治安工作隊之任務

(一)檢舉剿匪

治安工作隊之主要任務、因討伐逃避之匪賊及通匪者反滿抗日、共產分子等務期一網打盡、除一齊檢索調查戶口外、於縣內主要道路、匪賊通路之要所、及各火車站、乘客汽車場附近周密配置搜查隊、與關係機關協力「使無逃逸之餘地」構成檢舉網徹底捕捉之

並接近討伐地域各縣、應與各方面緊密協和以免殘匪逃逸

再對於捕獲或射殺著名匪首之者、由地區治安維持會委員長、呈請省治安維持會嘉獎

(二)搜查回收武器及檢舉械彈密買賣者 (未完)

天順興木器商行

奉天大西邊門外十一緯路南　滿電話三三一六號

紀念一週年歡迎主顧 犧牲血本大減價一個月

敬啓者敝人等自客歲接辦天順興木器商行以來關於以往銀錢借貸以及應聲作保一切事宜早經聲明不負責任力謀刷新內部貨高價廉之途因之營業日漸起色茲逢敝號一週紀念爲擴充營業酬謝主顧起見自國曆十月十日起凡本號各種精緻木器犧牲血本大減價一個月以酬雅意倘蒙賜顧無任歡迎恐未週知謹此公佈

奉天 天順興木器商行主人 執事 張崑山 張玉輝 趙全貴 同啓

勞傷 咳嗽、痰喘

註冊 清金止嗽丸

此藥出售已歷十餘載屢試屢驗效力非常專治男女各種咳嗽不論年深日久勞傷痰喘吐血痰中帶血肺癰肺痿各種奇異肺勞睡臥不安內傷外感肺經不清此藥善能止咳定喘清氣化痰誠肺部之要藥

定價 每盒六角半打三元三角 一打六元一盒三次服用

淋濁 特效藥

註冊 淋濁清毒丸

▲主治列下

多年淋濁、慢性淋病、小便困難、頻數莖痛、尿管刺癢溺孔閉癃、尿道潰爛、尿色混濁、服之逐減、其效甚捷

定價 每盒六角半打三元三角 一打六元一盒三次服用

婦科 參茸丸

專理經水不調赤白帶下陰寒腹痛子宮寒冷久不孕育產後血脫不省人事氣血虛弱腰腿痠痛生產過多及患小產白濁白帶血崩血漏日久不止氣喘咳嗽五更泄瀉癥瘕痞塊或胎前產後諸虛百損勞傷等症藥性溫平不寒不燥養血調經理安胎乃婦科至寶良藥也

定價 每盒貳圓內裝 四丸四次服用

壯力 保腎丸 男性佳品

▲主治

陽痿不舉、偏正疝氣、腎虛囊冷、出汗瘙癢、色慾過度虧損眞陽、精水滑冷、難於子嗣、夢遺洩精、腰膝無力精神短少、頭目眩暈

此藥能强腰腎、煖丹田、添精補髓大興陽道、助顏益壽種子育麟誠滋補下元要藥

定價 每盒八角五次服用

逐瘀 止痛丸

此丸專能開胸理氣化瘀理痛食水不調鬱悶脹飽飲食無味胃痛嘔吐瀉痢腹痛消一切氣滯鬱結痰濕食水積聚痰迷五臟臌脹等症

定價 每盒六角半打三元三角 壹打六元

奉天 恒濟堂總號 大西關電話三八九二

分號 日本站、北市場、工業區

恒濟堂 均各批售

(如蒙函購另加郵費)

認明商標 以防假冒

前北京內務部立案　國民政府實業部註冊　前北平市衛生局註冊　國民政府內政部立案　中央衛生試驗所化驗　註冊化驗

上海韓奇逢大醫士黑鷄白鳳丸

主治功效經血不調、赶前錯後、行經腹痛、發燒心忙、心跳、白帶過多、久不生育子宮寒冷、腰腿筋骨疼痛、或久患小產腹內有塊病者、頭迷四肢無力者、胸隔膨悶、或飲食少進、夜不安眠、睡多惡夢者、行經血色不正、或紫黑成塊及淡紅者、氣虛虧血咳嗽痰喘、時應時犯如同邪病、因生氣或房事所傷以致崩漏者、午後發燒者、凡患經血各症宜服之也

定價國幣每打五十元每盒五元通函購買不索郵費外埠直接向各分公司可也、全國全司五十餘處

總發行上海英租界大通路一九三號韓奇逢藥房有限公司
天津英租界十七號路九十四號韓奇逢藥房有限公司
奉天南市場東安電影院路北遼東旅館西隔壁韓奇逢藥房
哈爾濱道外純化街八十七號歐亞大藥房內韓奇逢藥房
安東中富街弟兄大藥房內寓韓奇逢藥房有限公司
煙臺福昌泰內韓奇逢藥房有限公司
營口永世街門牌一百二十號韓奇逢藥房有限公司
大連西崗平和街四八番地韓奇逢藥房有限公司

庚午醫院

住院隨意病室完備

內科　外科　花柳科　◎婦人小兒科　◎耳鼻咽喉科

戒煙：家庭戒法　住院戒法　百病不犯　安全戒除

▲院址奉天大西關大街路南

社員招募及任聘外縣分處長(限一縣一名)

茲本社爲擴張營業計故募聘分處長及社員若干名凡有中學畢業及有同等學力者並於社會有奮鬥之能力及於地方有誼交者則適募聘之格但每月之收入約在百元左右凡有希望者限速自筆履歷書郵寄本社則即迅速答覆一切詳細募聘之規則

(但來函詢及時務須附郵票六分否則決不答覆)

奉天工業區一馬路一號 日滿殖產公司

願辦本報分社者鑒

逕啓者如有希望在本報未設分社之滿洲國河北山東各縣及朝鮮新設本報分社及代派處者希直接向本報函商必當照章速與准許也此佈

本報經理部啓

鍾鼎氏治耳萬靈油

耑治痛腫膿血鳴癢聾塞等耳每付兩瓶現洋兩圓、總批發處奉天小南門內宗仁府胡同東(鍾鼎居)代理處哈爾濱世一堂吉林五洲藥房大連監部通華泰藥房新京商埠泰和祥藥房遼陽增發鈺錦縣三元堂

歡迎參觀・歡迎光臨　歡迎試顧・歡迎惠顧

大連浪速町 愼昌 鐘表眼鏡 公司

光陸電影院

四經路　七緯路

每日・二時・五時・八時・三場

今日開演

天一公司 全部對白 最新三大傑作

「母親」 范雪朋 陳競芳 主演

感盡天下父母心 哭盡世間兒女淚

笑聲淚影激動千萬心靈 母慈子孝發揮人類天眞

倫理巨片

各種無線電批發

三球至九球之各種、無線電併用電裝留聲機之各種、礦石受話機、並各種另件、店鋪宣傳用各種大聲電裝留聲機、修理精巧、自行車用洋燈各種電料、以上廉價批發出售並對各地之賜顧者即將機器按安奉上務乞惠臨是荷

奉天加茂町十四番地 (華) 華盛公司 日電話六六五七

諸君請看 機會難得

榮利唱片 JUNG-LI

特聘樂亭影唱片出品　各埠均有代理　樂界福音

開彩期到了

奉天大西邊門外 榮利唱機公司 日電話六三九〇番

電氣蓄音機 (無線電兼用) 自四球式 至八球式 各種在庫豐富

無線電受信機 普級品自四球 高級品至八球 各種在庫豐富

山中電機株式會社

本社 東京大森
新京出張所 新京老松町七番地 電話一六一五七
奉天出張所 奉天加茂町五番地 電話五四四七
大連出張所 大連伊勢町二一番地 電話四七三三

外治內病 消積靈

不用針灸服藥刀割之苦 腹中積塊癥瘕自消除

此藥在平津行銷數十年、純用攻破之法、凡男婦老幼、氣塊、食塊、寒塊、血塊、癥瘕積聚以及婦女、滿腹硬如鐵石、日夜疼痛、經閉多月不通、乾血勞症、腹大成形胎死腹中、邪胎逆產、速將此藥照方束之患處、藥力由毛孔直入病所、由硬而軟由軟而化爲沾液、由大小便而下、不受痛苦、不誤作事、三日保愈、病化急速取下孕婦莫使用、切要切要

△定價 大劑現洋八元、中劑現洋六元、小劑現洋四元 外埠函購郵費二角並說明書備索

天津第四期考取第一名醫士 李子久發明

四川麝香批發零售

敝號近由四川新到大宗麝香零整批發價格從廉惠顧諸君認明地址是幸

哈爾濱 獨家經售處道外桃花巷街 閻氏藥房 上樓

奉天（其二）

計劃於每主村 設警察分所

安裝電話靈通消息 瀋陽縣當局之保安方針

瀋陽縣警務局為警備及治安上着想、乃查各區主村已相繼成立、對人民之財產保障應有具體之辦法、乃計劃在每主村中設警察分所一處、安裝電話一架、以便靈通消息、而村民多於保障、但警察照原數須增額、乃呈請警務廳云

稅務署會議 舉行二日間

奉天稅務監督署招集各縣經理官財務局長征收股長會議、詳情已誌本報、本月十三日各縣參與大會人員已齊集省垣、於十四日晨向稅署報到、定日上午九時開會、開會期或為二日云

警察廳聯歡會 因雨通知延期

瀋陽警察廳長齊恩銘氏為聯絡所屬官警增進情感起見、擬開催職員聯歡會、經已定於本月十三日趁星期休假之暇、在東陵舉行、會費國幣三元、無分階級、便任加入、方在大事準備中、不料天不作美、本月十一日大雨驟降、氣候乍轉寒冷、預想十三日定難放晴、因而會期不得不延、本月十二日已向所屬發出延期通知、舉行日期另行規定云

北市場署捕獲 私運鴉片犯 搜出大批煙土

瀋陽警察廳北市場警察署十八經路分所、本月十一日在管境檢獲鴉片法違反犯侯成榮一名、並煙土九十五兩一併送署訊辦、經司法主任馬景興審訊、侯成榮供稱夥同夥四人、由北票運來煙土、擬在奉販賣、同夥者住於日本館天泰棧、馬主任據供、於當日晚八時帶同搜查系長張福田搜查員奧村龍藏、金福貴等至天泰棧、捕獲白鶴廷李紀明二人、在逃一名、並由坑洞內搜出煙土一百千八兩、及執事人外金被並帶署訊辦云

黃色公共汽車 收歸市營說

奉天市內的黃色公共汽車、現在是私人經營、聞每日都有兩千元以上的餘利、每年可得七十餘萬元的收入、現在市政公署為發展奉天大都市計劃、財源不足、或將想收買該項財源歸市署所有云

警廳共愛會 資助退職官警 刻已撥款發放

瀋陽警察廳共愛會之設置、宗旨在接濟同人、遇事協助、會金由各在職官警按階級攤納、存貯以應急需、經辦成績甚屬優良、茲該廳長齊恩銘以前此退職官警、照章應行資助、特由會內撥款、於十二日發放、各退職巡官得國幣五元、警長得三元、警士得二元、無不喜出望外云

老夫少妻終難偕老 她竟竊物潛逃 并帶走了三個孩子 老漢眞傷心報告警所偵查

老夫少妻、終難偕老、結果必致仳離、雖不能一概而論、惟大多數如此、在繁華的奉天市裏、婦人潛逃事件、層見迭出、已是司空見慣的事、本月十二日有一年輕婦女背着她的老丈夫、偕子女偷財物逃之夭々、其事實如左、麗文臣、年五十二歲、關裏人、在奉多年、以作房經紀為生、未有產業、存錢也有限、四十多歲的時候髮妻病故、他不忍鰥居、便憑媒娶了一個年輕的女人作繼室、那個女人娘家姓韓、在本地住、本是小家碧玉、長得容貌還不錯、過門到現在已有八九年、生有一子名天送、次女天順一歲、長女天貞五歲、初是很好、現在不如往昔、因為老少性質不合適、冰炭不合爐、他們家在奉天市大北關札家胡同門牌九號院裏、賃人家房子、生活還算充裕、韓氏是不趁心願、嫌丈夫年老、加上種種的不如意、感覺痛心、自嘆紅顏命薄、苦悶非常、久蓄逃心、本月十二日午前九句鐘、丈夫上街去辦事、不在家、韓氏乘機一狠心腸、便帶了三個孩子、拿了許多的值錢物件、逃去無蹤、麗文臣回到家裏、才發覺已經不及追趕、到親友家探問、找了半日沒有下落、回家檢點物件、少了金鐲子一付、包金鐲二付、赤金戒子一付、國幣一百廿元、小銀鐲兩付、串綢大衫一件、國華緞夾袍一件、藍布大衫五件、青緞夾袍一件、線呢夾袍一件、青布夾袍一件、布夾褲一套、老婆跑了不要緊、孩子連帶不見、還損失了許多值錢的東西、老頭兒心中是特別難受、幾乎掉下淚來、當日午後十時、到該管大北邊門分所去報告、說他老婆現年廿三歲、身穿布衣、身高五尺、四方臉尖下額剪髮、請求警方代為查找、該所已通知各分所協助代查、到現在還沒有尋獲、恐怕是破鏡難再重圓云

壯漢深夜如厠 竟觸電喪生

電局給營葬費五十元 四海軒理髮舖之慘劇

電氣的功用固然是很大、可是她的害處也不能說沒有、在奉天市裏、時常發生電流傷人的事件、但是受害的多是缺乏常識者、這也無怪其然、倘能加以慎重、又何能發生意外、不過深切明瞭利害的人總是不大多、所以觸電喪生者屢見不鮮、本月十二日午前二時、正在深夜間、大東區發生觸電致死慘劇、詳情如左、大東區警察署管城分所管界黃土街胡同門牌六十五號四海軒理髮舖執事人孟昭實的四胞弟孟昭風、於當時外出便溺、到後院廁所、因為天陰黑暗、到一間小房、就去摸電燈、不料電流冒火、他的手觸了電、當時扑倒、躺在地上、被藝徒韓廣善看見、把他擡到屋裏、孟昭實急派人到大東邊門裏普通醫社、請到醫生常實良、診視後一束手無策、延至三時、孟昭風一命嗚呼、十二日早晨到該管分所報告、官方驗明、刻下正辦理喪事、電業局方面給國幣五十元、作為營葬費、死者現年卅歲、妻岳氏、河北省實郎縣人、廿一歲、同鄉過門數載、尚無所出、他排行第四、大哥二哥在外充差、三哥是孟昭實、年卅四歲、妻張氏、卅二歲、也沒有子女、他也幫着他三哥開理髮舖、他也是理髮匠、生意還不錯、那知道命短、竟慘死在電流下、誠堪憐憫云

妻妾爭風

妬婦潛逃又歸來 控乃夫重婚

請求離異給予贍養費 法院能否受理尚不明

大西關王翰林胡同門牌八號住戶、金安廣之嫡妻康氏、忽於上月廿日晨曦失踪、詳情已誌本報、茲悉、康氏已於本月十二日自動返家、伊本夫金安廣、原先是一個吹鼓手、他也曾自己拿出資本開設過鼓樂班、自己很有點資產、在大西邊門外迎南島民屯、窰坑一帶、有出租房舍二十餘間、同時在城西遼中縣界老達房附近、還有良田十數天、這一個鼓樂班也很獲利、金安廣為人忠實老誠、同院和里鄰都對他這種老實樣子、常是形容口頭、譬如說要是有和他走個碰頭、他不小心把某人的衣履給髒點灰泥、對方要是問罪、他是一句也不會辯論、祇知道唯命是從、給人家賠罪、或是包償鞋履、這種老實人最容易受人愚弄欺侮、他每結交的友朋們、多半是些愛佔便宜取巧的小人、就沒有一個勸善歸過的良善朋友、這些人在一起、看着金安廣很積幾個家私、便三五人在一起、計議怎樣纔能把他賺騙的、想得他幾個不義之財為目的、可惜金安廣為人既老誠、又拘緊、對於煙酒賭嫖各項嗜好、都一點不肯沾染、這一項他也視為畏途、但是對於女色可很願意親近、如此他這些壞朋友見有機可乘、就在本年春季二月初日、公然幾個人作媒、花言巧調、使得金安廣不知所措、就拿出歷年的積蓄五百塊錢、又娶城西南窰坑住戶高姓之女、現年僅十七歲、作為姨太太、這一次的婚儀費、當然是化錢累々、同時被這媒人從中漁利若干、自從這個姨太婆進門、金安廣家庭中的事故、可就層出不窮、大太太雖然是人老珠黃不如昔、但是自已又不肯讓步、他一見着姨婆處處是佔她的地位、眼見日已權威消失、便今日爭吵、明日鬧、在她是想要借鬧的機會、使丈夫傷心、將小婆遣走、誰想這個計策不中用、反到促成金安廣與姨婆愈發親匿、所以又使第二先制人方法、月前來個背夫潛逃、並拐走大宗財物、孰料丈夫又來個置之不理、康氏留戀丈夫的心意固執、就認為有姨婆是眼中釘、最近康氏已在瀋陽地方法院提起訴訟、控她丈夫重婚罪、請求調解、離異、給予贍養費、不悉理由充分否、能否調解成立、容再誌

岳母將女兒藏起 誣婚刁賣人口

天理昭彰欲害人反害己 明鏡高懸法院將她拘押

于桂茹現年廿一歲、她原籍是北平人、在她十二三歲的時候跟着她的母親來奉、住在皇寺大街三號、她在十五六歲、體格發育到了相當程度、像很標緻、可是她母親張某不止在跟一個放印子錢的無賴搭姘頭、她受了不良的薰陶、也就生張熟李人盡可夫、過着紛紅的生活、她過了二三年、有是厭煩了、就託人介紹在某一個煙館裏充女招待、可巧本年結識了在某一個機關充差的、李守成者、二人一見傾心、不久便正式結婚了、不幸的她同他結婚不到兩月、李守成便失了業、桂茹還念到恩愛夫妻的感情、還沒有什麼表示、可是她媽大不為然、以為如花似玉的女兒、跟一個窮小子過有點太冤了、所以教唆他女兒與人通姦、同時更將她女兒藏起來、至法院控告、李守成刁賣人口、經法院訊明知其女為伊藏起、乃將她拘押、所謂害人終害己云

請領身份證明書

張文奎、現年三十四歲、於該管上馬路分所、經警長李陰起調查、該張某確係正人、並無非法行動、乃具實呈報南市場警察署、請轉領身份證明書十份云

省署召集台灣 產業視察團

直向大連滿日實業協會報名

奉天省公署實業廳、昨奉中央實業部訓令、本月二日已通令各省、命招集台灣產業視察團、今限本月十五日直接向大連滿洲滿日實業會報告、以便屆期一同起程云

市公署積極籌備 舉行敬老盛會

經費及高齡者人數均規定 請丁大臣邢中將令尊出席

奉天市政公署為喚起市民有敬老之意、日前已擬定於本月中旬、盛大舉行敬老會、市內老人年在七十八歲以上者、亦今將經費已預算妥當、共計三百均詳細調查明確、眼中央陸軍訓練處長邢士廉中將之令尊均年在八旬以上、該署定奉請出席大會、今正積極籌備舉行敬老會應行事宜、會場之選擇、大會禮序職員之分配、日內即將預備完善、決定隆重舉行、屆時必有一番盛況云

因為經濟壓迫 竟異想天開 到絲房行騙

結果被捕獲

奉天市大南關上街上頭路西大德祥絲房分號、於本月十一日上午九時、來一顧客買貨、要毛呢一丈、華絲葛布疋等物、價值廿一元一角二分、開完發票、該顧客聲稱我姓董、貨東西是替偶太々代買、沒拿錢來、你們可派人隨我去取錢、到大南門裏專賣署取錢、該號掌櫃信而不疑、遂派櫃夥楊惠隨同前去、走後該號掌櫃又生疑心、恐其中有詐、遂又派櫃夥周榮第隨在後面偵查動靜、周出門見楊惠向北去、遂即尾之於後、出大南城門、該買貨人領着楊惠進專賣署胡同、到該署門口、沒有進去、一直向西走、楊惠發言、買貨人不理、彼時周已趕上前去、向楊耳語說「他定非善類、我你跟着」於是二人隨着走、出大西城門到大西關大茶館胡同、西行出小西邊門、到工業區一馬路、折向向東到大西關、進大西城門、經過軍署街到大南城門裏、出大南城門到大南關大街上頭路東吉祥菴胡同、彼時已是正午十二時、買貨人拿着東西、腿便向南跑、東折往小河沿方面逃走、兩櫃夥尾其追、到大什字街東頭、將其人捉住、奪下貨物、拉扯正往回走、恰巧遇見老堆子分所警士李德奎、詢得究竟、將三人帶所、該所長趙克勤以其行騙可惡、法理難容、立即備文派警將原被告一併遂往城內署、司法系主任高泰然提審該犯、供稱名金守庫、年廿一歲、錦州省義縣燒戶營子人、本月八日由家來奉、住在北市場日升客棧、因經濟困難、不得已到大德祥行騙等語、該主任以其為現行詐欺犯、罪無可逭、暫行收押、準備解廳法辦云

選載小說 落霞孤鶩

（二三三）

張恨水 著

第三十六回　一百日困魔城怕看滿月　一聯留血淚悵失飛鴻

這樓窗和樹枝是同高的那末我由窗子裏向外一跳跳得跌死了、這一層困難也就完全解決了、陸伯清見她望着窗子、似乎明白了她的用意似的、連忙向窗子邊一跳、將窗子關將起來、笑道：你可別和我來這一手、玉娟坐着、已無話可說、只是垂淚、伯清笑道：我這人說話、是不失信的、我當你的面、打電話讓巡查隊明早放你丈夫、你看怎樣、說着、就當了玉如的面、在屋子裏打電話、打完了笑着對玉如道：你若是不信我的話、你可以在明天早上、親自打個電話回家、看人放了沒放、你公公已經對我說了、有錢討得着兒媳婦、只要我給他一些錢、他就把你送給我、我不含糊、一口氣就給他兩千、你猜他說什麼？他說叫我這兩千塊錢陪下給他、別告訴人、另外明給他一千塊錢、兒子要也好、兒媳婦要也好、他家都賣你了、你還和他家混在一處作什麼？玉如聽說、也覺生氣、但是不肯說出來、她雖不說、陸伯清可就殷勤侍候、說個不歎、到了次日早上、玉如和王哉通電話、果然王福才放回來了、王哉還說、不在北京作手藝了、不久就要回南去、勸玉如必記了、玉如掛上電話、又哭了一頓、這日晚上、有兩個聽差一樣的人、到旅館來見陸伯清、見屋子裏有個女子、便和陸伯清請安道：給您道喜！陸伯清和他們丟了一個眼色、微笑道：辛苦你兩大一臉了、下午我回家之後、自然有賞、兩人聽說、道了謝、笑着走了、玉如道：這就是和你行那條妙計的那兩個人吧？伯清笑着、沒有說什麼？玉如道：事到於今、還瞞我做什麼、那個尖臉、不就是你家裏的聽差李升嗎？那一個胖充你家馬弁的那個人、太概是眞馬弁吧？伯清笑道：算你聽明、全猜着了、玉如歎了一口氣、一陣傷感、又垂下淚來、伯清雖百般的安慰、玉如縱然止住了眼淚不流、也沒有一絲的笑容、自這日起、她心裏就像刀傷着一般痛、身上只是一點精神沒有、慢々的就染了病、陸伯清早就派了一個男僕一個女僕、伺候着她、用不着動一步腳、就是臨着牆外的那一扇樓窗、陸伯清也吩咐旅館將它釘上了、原來這旅館、正有陸伯清的大股份、也無異是他家裏一樣、不過他對玉如雖這樣特別保護、可是玉如並不受用、病症慢々的沉重起來、陸伯清找了個大夫來看看、大夫說、屋子裏空氣太壞、病人又缺少運動

旅客 福星

房間寬濶、設
備幽雅、派有
專員、到站迎
送、特備馬車
旅客方便、歡
迎主顧、破格
價廉、茶役人
等、侍奉週到
特設超衆、喜
壽禮堂、

奉天日站青葉町平康里 東亞大旅社 遷移

奉天中街東首路北

裕泰東百貨店

電話 (滿)四六三〇 (日)二六九〇番

遷移中街東首路北 諸貨齊備 定價特廉

禮帽牌商標

最進步的頭痛立愈新藥

腦欣 ノーシン

（醫學博士森田資孝先生贊許）止痛特效妙不可言的、現代理想尖端化的頭痛藥、不但立愈頭痛、且更進一步、乃有恢復腦筋疲勞的殊功、清快頭腦眩暈的偉效、故能贊許為最大進步的頭痛藥、因本此目的創製、（腦欣）、即可稱之為現代唯一神品頭痛藥、且列特效各欵、敢斷言藥到病除也、

（腦欣）的特長

△頭腦疼痛非常難忍時
△頭目眩暈朦朧神昏時
△讀書過度精神疲倦時
△惡醉及宿酒未醒時

以上宜速服（腦欣）能立時止痛、使頭腦頓見清爽、較服藥前倍覺愉快、能照常辦事用功、其偉效令人不可思議

主治

△偏正頭痛　△頭沈神昏
△頭迷眼花　△腦筋疲乏
△精神憂鬱　△面神經痛
△宿酒惡醉　△暈船暈車

定價	
四包入	二十錢
七包入	三十錢
十三包入	五十錢
廿八包入	一圓

各地著名藥房均有代售

大日本名古屋市東區京町二 荒川長太郎合名會社虔製

滿洲國總批發 新京永樂町三丁目 新京藥品株式會社

NORSHIN

秋農醫院

地址奉天南市場◎滿電話三一〇一一號

診療科目
●內科　皮膚花柳科
●外科　耳鼻咽喉科
●兒科　產婦科眼科

附設戒煙

鴉片嗎啡 白面巴比 那兒等癮

不論年久癮重及身體虛弱者均可醫治不用瘋藥麻藥無痛苦七日至半月全愈鄙人等在南滿醫院當醫師多年見我國人因言語不通殊感困難今為國人便利計自設醫院備完善各種手術均能施行庭園寬闊植樹花草病室清靜備有澡堂自來水夏有電扇冬有暖氣隨時入院看護周到收費低廉

院長 苗秀新啓

地照作廢啓事

茲有湖廣會館坐落奉天商埠地二緯路地基十畝原有地照遺失已呈請市政公署補發嗣後該照無論落於何人之手概作無效特此聲明 九月十五日

奉天 湖廣會館同人公啓

奉天福勝魁遷移大減價

啓者敝號自創辦以來多蒙各界歡迎前因地址窄小現已遷移小北門外電車路南機房便是

臭油批發部（大桶臭油 小桶臭油 洋鐵臭油）

五金行鐵部（各種新鐵 平鐵舊鐵 汽油空桶）

鐵桶油精 各種油毡 鉛油瓷油 諸般舊鐵 洋釘鉛絲 機油鐵桶

地址奉天小北城門外電車路南

福勝魁五金鐵局臭油批發處 電話二三二九番

外埠用貨代金引換

本行批發

專賣公署各種煤油、汽油、以及黃輕柴油俱全、美孚行白臘油、黃臘油、各種機器油、汽車機油、以及化粧品用一切油類俱全、諸君惠顧請向左列地址通知不勝歡迎

奉天大西邊門外二五〇號

晉昌行

滿電話二一三三

帕勒托 老牌補身聖品

全球各地人士。公認帕勒托為補身聖品者。何也。因其質地純。補力宏。而又易於消化。長幼服之。均能補身益氣。

各大藥房均有出售

請認明「帕勒托」字樣為記
備有詳細說明書列舉帕勒托種種用途承索即奉

PALATOL

廣告事件 電話三一一五五三番

金剛鑽一般的身體

取捨在君

近世文化演進日新月異人類競存至此其極然天賦之氣魄有限而强烈之消耗無窮故神經衰弱肺癆腦虛腎虧等病不一而足均足致人於死地蓋亦人類之大敵甚於刀兵水火者也「保衛爾」乃英國補品之無上權威者各大醫博士及衛生局推獎證實予社會以莫大之信仰專能改造體質氣質增加健康元素促進新陳代謝予以極大敵抗力却病延年美顏壯神嚴冬不寒酷暑不熱作事不倦頭腦清明當機立斷誠爲補品大王無出其右能與君一金剛鑽一般的身體也

（大滿洲帝國各大商埠藥房商店均有出售）

奉天大西邊門外一四一號

總經理 英商 和記洋行

日長電話四一一八四番

電影與戲劇 第三十二期

作家和電影

美國Harper月刊　述先譯

最近瑞士「楚立克新時報」向若干歐洲文學家發出詢問，問他們，自來所看的電影，以那一張爲最佳，共接到十四封回信，有七個人不止舉一張影片有六個人只各舉一張，瑞典作家拉塲洛夫（Lergeroff）則舉由他自已作品改編的「死神的御者」，其餘被舉出的影片計有「尋子遇仙記」「淘金記」「滑稽總統」「羅馬野史」「最後的命令」「眞假戀愛」「米老鼠」（以上美國片）「英宮秘史」（英）「植物的生命」「阿貝爾與口琴」「着制服的女郎」（德）「紅蘿蔔鬚」「盎達留的狗」「巴黎屋頂下」「貞德」（法）「魔俠吉訶德」（法英）「普坦「金生路」「母親」（俄）「挪威作家哈姆生（Hamson）有了回答，但沒有舉影片他說「我因爲下列兩個理由，沒有去過電影院，第一，我聽得不能聽影片上的話，第二，影片上的說明我來不及讀」德國作家陶馬斯•曼（Thomas Mann）也附了幾句值得一提的話「我不大願意看電影，因爲出院的時候，口中留有一種惡臭，不過遇着技術與藝術都不錯的影片，我也很欣賞，或甚至爲之打動了感情，當我旅行到異鄉的城市時，我常以此消遣，自然，所得的映象是飄迅而不永久的，感情在一時被擾亂了，但馬上又全忘記，像夢一樣的，一點也沒有留存，因此這不能和眞正的精神藝術所得的經驗相提幷論，他可是學了「最後的命令」「貞德」「淘金記」「母親」「巴黎屋頂下」及「阿貝爾與口琴」「約伯」的約瑟•羅斯，所舉的「是尋子遇仙記」幷附有下列說明「也許卓別靈還有更好的藝術與技術的影片，又但我幷不是一個專家，不是老看客，我看影片時總不忘記其所用的題材，我以爲卓別靈的所以和其餘不同，幷不是因他更有技巧，而因爲他開始就取較好的材料，若沒有詩意的基礎，就不能有好的藝術影片，別的所謂藝術影片，都不過是技術的而已，我覺得「尋子遇仙記」的所以好，只是因爲他描寫愛又幷不是難捉摸的骨肉之愛，而只是一個男子對一個孩子的愛，而能寫得和生母愛親子一樣，總共舉着卓別靈的片子的有七個人

聯華雜誌

△天倫配音音樂東方化

以往國片配製音樂的很多但多取材於西樂、間或有部分配製中樂、但這所謂的中樂也就是極普通的廣東樂曲至於這種樂對於戲的演出效果是否能有幫助、那就很難言了、聯華這次對於「天倫」配音、可說十分愼重、特聘專門人才日夜繼續工作、力求音樂與影片打成一片、能獲到混合美的效果、並且所配的樂曲極力避免留聲機盤一類的爛調、要專爲這戲來編製樂譜、要使東方音樂化、像這種創作、是値得注意的吧

△「到自然」去的不自然

「到自然去」的攝影隊到青島去、因爲所攝的戲很多、所以最近期間、還不能歸來據青島通訊、他們的工作很順利、當地的人士及輿論界對他們也都極表好感、不過他們所要拍的戲多在水中或者是赤足光背、青島是著名的避暑地方、而在這秋涼如水的時候、跑去青島過夏天的生活、眞使他們有點吃不消呢

△金燄的水陸表演

金燄自「大路」之後、新作有兩部、「到自然去」和「浪淘沙」這兩部戲都是全部對白的聲片、現在同在青島拍外景、這一次外景、老金眞是忙人、一會兒拔上獸皮、一會兒穿上水手的制服、一會兒、一會兒的一天要更換十幾次服裝、並且水陸表演文武兼備、這眞是繁重的工作啊！

△到普陀去的人們

「寒江落雁」遠征普陀攝影隊、它們乘的是「穿山」輪、離滬時、這一班戰士都帶了隨身的用品、導演馬徐維邦帶了一瓶魚肝油、黃紹芬帶了水果和糕點、陳燕燕呢？帶了不少的毛線準備着破途中的寂寞

△黎鏗一隻牙的秘密

在中國影片裏、差不多十個的演員化老人裝、是把前面的門牙用橡皮膏貼上之後塗以黑色、等收入鏡頭、便好像脫了一只牙、在銀幕上看去、最近黎鏗的前面門牙缺少了一只、起初人們以爲他是化裝、那知他確實是掉了一只牙、只因爲掉了這只牙、拍出照像來特別有一種風趣、不過黎鏗自已看見這缺牙的照像不大高興、所好修相版的技師是有補救的辦法的、於是最近黎鏗本人雖然缺少了一口牙、但看他的照像是一個也不缺的

明星影片公司新片陣容

翡翠馬　中國有聲偵探片的嚆矢　徐欣夫編導　王徵信、龔稼農、趙丹、嚴月閑、孫敏、顧蘭君、徐莘園 主演

船家女　現中國的婦女悲劇　沈西苓編導　徐來、高占非、孫敏、

劫後桃花　張石川 導演　洪深 編劇　胡蝶、王獻齋、舒綉文、高占非、孫敏、龔稼農、徐莘園主演　攝製中

春之花　吳村 編導　高倩蘋、黃耐霜、高占非、朱秋痕、嚴月閑、王獻齋、孫敏、謝雲卿 主演　攝製中

兄弟行　程步高 導演　鄭小秋 編劇　徐卓呆、胡蝶、朱秋痕、高占非、舒綉文、主演　攝製中

情書　李萍倩 編導　胡蝶、高占非、葉秋心 主演　攝製中

貂班華小姐

張氷

誰都知道貂班華小姐，是打破任何明星宣傳最力成名最速的紀錄者，她是中國影壇裏最出風頭的人物，凡有銀色消息的報紙和刊物裏，差不多都離不了她的照片和宣傳，或開倒車式的文字，總之貂小姐的大名，完全是由這些熱烈的宣傳，才使得人們特別的注意起來

當我們半鄉下式的南通沒有和貂小姐會面以前，一班愛好電影人們的腦海中，早已灌注着一位像胡蝶一般美麗的新星貂班華貂班華確實是有幾分像胡蝶的成分、也可以稱上一聲「美麗啊」的資格、但是她在這片中不過驚鴻一瞥而已、簡直沒有機會給她發揮表情的藝術、我人不敢作過度的宣傳、不知她的藝術能不能像她的人品這樣漂亮？我覺得她的人品大名在銀壇中已有相當的地位了、以後可以不必再作多份宣傳、最好希望貂小姐能夠在藝術上努力！造就出一個色藝兩全的大明星、才能夠把這個紅的星的榮譽永遠保留、庶不負一班忠實信徒的宣傳呵！啊！貂小姐呀勉勵哉

照像！——酷似胡蝶的貂班華

「大路」的檢討（續）

充滿了熱烈慷慨奮鬬

韓烈陽

驅使他們工作的原因，是由于社會的不健全，他們覺悟到，如果永不了作，永久不會使社會對他們表示好感的，但在工作的範圍內，陷害于他們勇氣也是社會的惡劣……但是，社會爲了什麼這樣的敵對他們？中國的社會是十分的無生氣回顧我們自已又何會不一樣？成千成萬的人都苦於社會的不健全『我不着出路只有工作』而被工作中的社會吞蝕了的生命又不知多少了，老張所以死，那是金哥兒一流的人的幸福，失掉了少數的生命，獲得了衝破土紳的包圍，而土紳又都是社會上不健全的，當茉莉和丁香連起了工人去解救被困在胡帮辦地牢里的金哥兒一些人的生命時在火把的燎亂里，無疑是一群對社會挑戰的先鋒，只有挑戰，只有向前去，才可以得到安全才可以築『大路』

到一條大路，築完了的時候，金哥們的工作，暫時得到一個休息，但這休息只是剎那的，不健全的社會不，至於傾向他們以同情，他們爲了大路，爲了大路而歌唱，爲了『未來者的人生開拓』而流血

在這里，暗示的[illegible]我們可以知道是『人的工作』不是爲了自已，[illegible]爲了大衆，路是閉塞的，你不工作、却只嘆氣，嘆氣就會給你康莊的大路了嗎？在這樣的網圈里，對於『大路』影片的使命，是如何的偉大，暗示的人生又是如何的莊嚴？在它的映演下有千萬倍的興奮，這興奮却不是劒俠一流的侄個有千萬倍的力，激起了弱者的自愧

『大路』的背景，雖然是以金哥兒一流的勞工者爲主體，但絕不是利用這故事穿插成『普羅』的活動，因爲普羅列塔利亞的事決，乃以本階級利害爲前題而『大路』的金哥兒一般人是以工作的次序爲前提，『只要我們工作我們建路，』一切別的都不成問題，也不嫌貧愛富』這是統盤的主張，經此則更明瞭又決不是標榜的法西斯蒂主張可獨裁……因爲當筆者看大路的時候一個朋友誤會了內容我這里特加解釋

在銀幕上，表演的技巧，那是登峰造極了，經由金燄的主演下，沒有一個人的表情呆板，都是生動活潑潑地明星，陳燕燕和黎莉莉兩位小姐，也不愧爲大名鼎鼎地明星，在這里賣力氣，在這片子里，不只是事實上穿插，其中，更多幽默的風格，當然忘不了韓蘭根這小猴子的淘氣吧，總之，這里人物分配得勻整，一個人一副臉子，一種極銳强的個性表演光明給營口貢獻的，在大路以前給我們的是阮玲玉遺作『新女性』使觀者多含了一些苦水，現在『大路』來了，營口人們心都跳動了，因爲給我們的暗示是堅强，慷慨，激烈，爲了路，爲了到康莊的大路，我們要工作去

一九三五、一〇、三營口商

電影小說　自由神（2）

H•S•P•誌

一、要做一個堂堂的人

（下面是他們的對話）——喔之彬、爲什麼不來？——嘿之彬事情眞糟、我爸々不知從什麼地方聽了消息、今天突然帶來我媽和妹妹到杭州來、要我和他們一道回去！——回去？那這兒的事情怎麼辦呢？學生會的事？——會裏的事、倒可以請人代、可是……那要看你的決心怎麼樣、不是說……我當然是不乖々地回去的、不過太使他們着急、反正事情弄不容易……（這時候教員站在電話室門外、於是行——我素很快的換了口氣說）——喔爸々！這麼好的天氣不來游湖、什麼？你陪媽々上靈隱去燒香嗎？……我不去——什麼、你說什麼？（之彬吃驚）——傻瓜！（放輕聲說）方才先生站在外面聽、地間——回去！你們的會五點半完、好、准五點半在上次的地方等你！——五點半裏西湖的一角、一對青年男女正在討論如何與吃人的禮教抗爭的方法、行素的家庭、是一個沒落的書香之家、八歲時已由父母作主、許配給一個本地的大地主的兒子、可是現在、他卻違背了父親的意志、愛上了師範生的林之彬——省立一師、是當時著名窮學生的學校之彬因學業優秀、由縣府公費入學的苦學生——現在不是講空話的時候了、說做就做、只要你有決心、我們就幹、在上海我有一個朋友在報館作編輯、——好！（他們緊々的握手）說做就做要做一個堂々的人、總得奮鬥、可是學生會的游藝會怎麼辦？上次開會的時候、決定了我做「終身大事」裏的主角——「終身大事」的主角、好極了、素！（拍着他的肩）你好々的來一個假戲眞做你……（突然想起）你爸爸要你什麼時候回去？——總得在一個禮拜之後、因爲我媽還沒有來過杭——好、一個星期之後（屈指計算）游藝會該開過了、一定的、你請你的爸々來看過戲才走——好、一定請他看了咱們的我才走（突然覺得悵惘）不過、這不會使媽媽太難受了嗎？——戲你說……——什麼女人、女人也是人、也是一個堂堂的人

爲自由

王瑩

生命自可貴、愛情更可高、若爲自由故、兩者皆可拋是的、在滿佈着荊棘的道途中、爲了「自由」應該倔强的走着的、很難有瘋狂一般的活躍的熱情、團繞着自已的只是無邊的灰濛之感、整個民族的處境、在目前何嘗不是和我所處的一樣、把舊的世界落花流水般的掀覆吧、但、這不是痛快一想着、便能實現的事啊！在我的生活中、最不能忘却和一想起來便興奮着的、是佔據着我們大衆最光榮的一頁的北伐史了「農工商學兵」大家一條心」！我們當然不會忘記、那些背着農具和拿着木棍的工人和農人們、以及一些瘋狂了的小市民學生和婦女們的勇敢與士兵一同上前線的事了、那時我們生活着是爲了「明天」爲了要做主人和爭自由而戰、曾幾何時、那些血跡還沒有乾、整個的我們、已換了樣了、這些是似乎不能想的、因爲、想起來、有些受不住打擊、在「自由神」裏、那女主人公正和全盛的武漢時代一樣、我自已又穿上了雄姿糾糾的兵服和那時的婦女們、一樣艱苦的和男子們同樣的背負起時代的巨艱了、不過、這第二次是是演戲、在攝這一幕戲時、引起了我多少懷舊的感情、一群我的一些中學時代的可愛的朋友們、此刻全在那裏、誰又曾想過這可悲的是也曾經在革命熱狂的浪潮中翻滾過來的呢！——這是反抗着幾千年來給婦女們的話「你是一個人、一個堂堂的人！」我們要努力、爲了我們的自由解放」整個我們消沉的今日、尤其是幾重壓迫的婦女們、謹獻呈這兩句劇中人的話

小孩專門之傷風發熱藥

歐音

歐音係購求適合嬰兒之体質、而用高貴靈藥所配成者、故無副作用、且易服用、雖服用少量、亦大有神効

藥價　金二十錢　金三十錢　金五十錢　金一圓

歐音專治小孩之所有傷風發熱、痲疹、肺炎、百日咳其他一切之熱病等均有卓効

發售處　大阪 東京　丹平商會藥房

代售處　大連 奉天 哈爾濱　實[illegible]藥會社　奉天　井上誠昌堂　同　佐藤廣濟堂　新京　新京藥品會社　同　新井藥房　各大藥房均有發售

清香妙味

吸之令人心曠神怡

大前門香烟

新京益發合火磨又大宗出品了

諸君少見馬龍牌麵粉好久了吧近因我國收回北鐵體恤新京受困已久之製粉工廠特減運費敝當欣感王道之餘由三江等處購得極好原料大宗製造龍馬牌麵粉品質高於外麵盡人皆知現因運費便宜價値比外麵尤賤存貨充足酬應主顧特此聲明

艾羅補腦汁

寧神安腦　益智壯元　調正血壓　疏通經絡

上海　中法大藥房發行

瀋陽中街路北　中法大藥房奉天分行　電話二八五九

萬有錦囊

李超英膺英國博士

得博士學位最難莫過於英 本年倫大經濟博士僅三人獲得 李著考試論文得該校批准出版

華浙江省黨部執委兼訓練部長李超英氏，於民國十九年經浙省政府送往英國留學，即在倫敦大學研究經濟，中間曾一度返國，出席全國代表大會，會畢仍繼續出洋研究，先後共歷五載，今夏考得倫大經濟學博士學位，其論文約六百餘頁，二十餘萬言，並得該校批示，准予出版，此屆倫大考得經濟博士學位者，僅有三人，隸中國籍者，唯李氏一人，世界各國學生得有經濟博士學位以英國為最難，而中國學生之論文，經倫大批准出版者，中國人以李氏為空前創舉，李氏國內友好甚多，紛紛函電致賀，聞李氏於論文出版後，擬轉赴美、法、德、意、各國考察一週返國

殺人小姐不快

劉景桂自經北平高一分院判無期徒刑之後，態度懊喪，鬱鬱寡歡，其不快之原因，係因宣佈逾期無罪也

烟籠寒水月籠沙 —夜泊秦淮近酒家（上）

一個生長在北方的人，尤其是飽嘗風沙的天津人，枯燥的生活，沒有享受過山水清秀的調劑，素有江北大漢徽號的人，到個金陵，該是一件多麼高興的事！

在車上便受到了山水的引誘，使一個不會欣賞的人也感到了精神上的快慰，我在車上就恨不得隨地下來，走進自然去！但我是有事情到江南去的，所以只能想想而已

在車上，我第一想到的就是『秦淮河』這『秦淮河』是江南的名勝，古來騷人墨客的讚頌，該是怎樣一個超然的境地呢？你看，這詩寫得多美麗：

煙籠寒水月籠沙夜泊秦淮近酒家

杜牧寫得多好，這兩句僅僅十四個字，就能寫得那樣妙了！從這十四個字，便叫我生往遊的心

六朝金粉泊秦淮

秦淮河畔遊人多，並且『帶著滿湖船難進！』這地方實在是令人神蕩了，並且還是風流韻事的好地方在歷史上佔着很優秀的地位

我也曾夢到過秦淮，我也夢想過秦淮，現在居然真的到了秦淮了，這那能不風興呢？何況又有很美的詩句來讚揚

秦淮，秦淮！

這真是我想不到地方！兩旁的酒家呢？若非我的眼花怎麼都改成了茶樓了呢？歌女依然是有，唱的也不過是小調，並不是什麼地方的小調，我失望了！

可是它依然是美的，一灣的碧水，緩緩的流着，聽不到一點聲音，來往的遊船，都圍着白布幔子，一位一位的船座設的多雅緻啊！掛着幾盞舁子的紅燈（亦有宮燈）船夫慢唱着小調，一對一對的下流，多陶然啊！茶樓上的歌女，歌着一段一段的曲子，到是另一個天地了

劉景桂案二審判決書全文（六）

除非是根本就沒有果決四八月日函或稱人定可以勝天哥命在最後還發現美洲為今之計第一我們要有真誠第二我們要有信念，第三我們要有推行此信念的精神與魄力，你我是兩個怪人，但願怪要怪到底（五月十三日函）或稱人生最大的不幸，不過是一死，祇要死的有意義，有代價，又何足害怕（五月十七日函）或稱共同努力來創造我們倆共同的幸福，絕不能因或種原因致使我倆任何一人感到寂寞或痛苦（十一月十二日函）或稱無意中覺十浮起一死的念頭（十一月三十日函）或於漢文信內另以英文寫為我已經下了最大的決心，要盡我的全力，為我們光明的前途而奮鬥，不問前途的犧牲物，我愛，隨來吧，我們是互相期者（十二月二日函）等語，本分院檢察官主張此項信件，係以情感誘惑各方法激刺劉景桂以遂其教唆殺害滕爽之志願判論是否屬實，既未經檢察官偵查起訴，亦未經原審判決，亦無從加以審判

據上論結，合依刑事訴訟法施行法第二條，刑事訴訟法第三百六十一條第一項，第三百六十條，第三百五十六條，第二百一十六條第一項，第二百九十五條第三款，刑法第二條第一項，第五十五條，第二百七十一條第一項，第二百八十七條，第三十八條第一項第一款第二款，判決如主文（完）

善化皮鹿門之經學（下）

其時南學會中，居講座者，若瀏陽譚嗣同，新會梁任公，鳳凰熊秉三，皆年少氣銳，惟先生年輩最為祭酒，卒以此為江西某御史所劾，至罹黨禁，至趙次珊撫湘時，極意興學，起先生為教授，始奏解焉，乃不數年，而先生遂捐館舍，迄辛亥之變，燬文毀曾文正公祠，先生書版之存於思賢書局者，多為士卒火去，王葵園（先謙）年老畏亂，避居鄉中，不復問書局事，無人任補之役，葉煥彬（德輝）諸氏，每與人談及此事，輒為痛心，而亦無可如何也，昔梁任公論次近儒學術，盛稱先生所為孝經鄭注疏，取精用宏，實非先生不能作，即餘杭章太炎氏品題並代經師，亦稱其抱一家之學，鈎深而致之遠上規平津，下廡西菲，列置二千之上，其為學者推崇如此，惜其年未中壽（卒年五十有九）學未大昌門人子弟，無大力者為之表章，獨二三老拙，抱其遺書，相賞於荒山破屋之中，互相設慰，以為此物可以千秋不朽，則亦已難能而可貴矣，日本文學博士，狩野直喜，為東都名士，有志於研究漢學，能讀先生之書而稱道之，葉煥彬每遇日人來問經學者亦必舉示先生所著源流考，以開其途徑，以故先生身後聲名，頗復重於海外焉

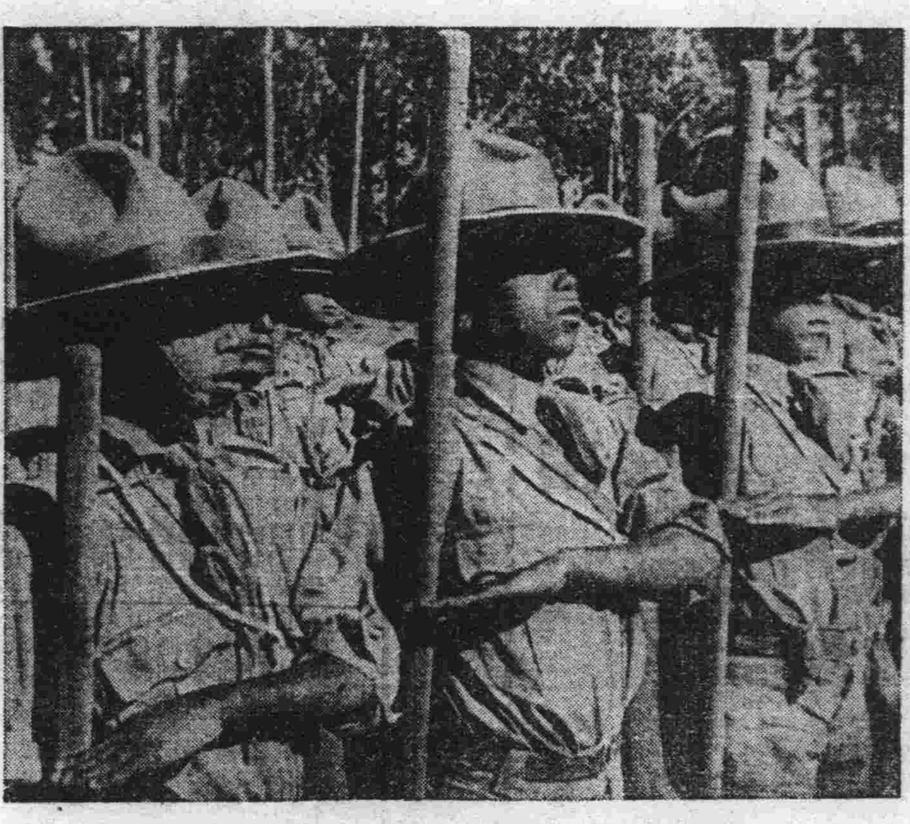

◆一……寫眞為拜謁亞皇之亞比西尼亞少年團……一◆

華人丁希孟 發明曆鐘

中國人丁希孟君，近以十二年之苦心，研究創造曆鐘一具，歷經試驗，成績驚人，業將該曆鐘製成模型，以供人參觀，考其效能，除報時刻外，舉凡大建小建，平月閏月，七曜，晝夜十二支等，均能自動標指準確，歷若干年而不爽，無需人力，自動報明，所有現行之日曆等，從此悉將淘汰，而時曜年月之推算，亦從此簡易多多，該鐘構造簡妙，裝潢美觀，茲解釋其機能如下，「紀月」廢曆以月環球，繞地球一週為一月，有積有餘，不能應二十四氣，國曆以地球繞太陽一週十二分之一，為一月張與廿四節氣近符，但地球一週，實須三百六十五日又四分之一，每四年積餘一日故每閏年增置一「二月廿九日」以應之，是為閏月，此曆鐘運行一月，自然能換報出一月大，二月平，乃至四年一閏日，更無差錯，不須人力幫助「紀日」地球自旋對太陽一向背為一晝夜，此曆鐘運行廿四小時後自然換報出某日某日，每屆月底大月小月，因齒輪構造不同，自然符合「紀曜」自七日一休息，風之傳來，東亞謂之一星期，以七政合之，為日，月，火，水，木，金，土，七日一週，俗呼為禮拜一，禮拜二，此曆鐘能逐日標示本日為某曜日，及禮拜幾，爽朗明白，「紀時」地球子午綫對太陽自旋一週為一日，亦可云太陽圍繞地球一週，即舟行岸移之理也，古分一日為十二時今分為廿四小時，此曆鐘除報廿四小時外另有日球指示十二支字以切實用其餘走分定刻與常鐘大致相同不另修述

中華教育用具工廠發明 月日星期時鐘辰

中華書局創設中華教育用具製造廠於上海昆明路，創製理化器械標本模型，以廉價發售，充實各學校各工廠實驗設備，歷承教實兩部所贊許，現又新發明「月日星期時辰鐘」，其機件完全自製，該鐘除報鐘點以外能自動報時辰，報日曆，報星期，報月份，故購備本鐘以後，本日為某月某日，星期幾，及此刻為何時辰，可就此鐘一望而[illegible]，其特點為鐘點字面上之鐘點數目字，有內外二圈，表明一點至二十四點，鐘之外形，與普通時鐘大體相似，鐘面下端，有一時辰字面，標明子，丑，寅，卯，等十二時辰，每二十四小時轉過一週，每二小時轉過一時辰，每一時辰又分為初，正，及末，鐘面中部有一半圓形，內有紅藍二圓面，代表太陽與月亮，由其出沒，可表明晝夜之大概，鐘之下部，裝有報月份報日曆報星期之機件，由三條布帶分別標明日曆，星期，月份，三種字樣，日曆布帶居正中，每日午夜時移動一次，至月終，即退回，而仍現出一日，星期布帶居左，亦每日午夜移動一次，至星期六已過，即退回而仍現出星期日，月份布帶居右，每月終移動一次，至年終即退回，而仍現出正月，均自動轉換，不爽毫厘，該鐘共分九類，每類又有大號，中號，小號，三種，現先出中字第二號，該鐘業已大批製成，發售特價，定價每座一百六十元，特價九十六元，保用五年，免費修理，現已呈請實業部審查，准予專利在案，蒙財政部特准免徵轉口稅，並荷財政部批稱，「該廠所製之月日星期時辰鐘，式樣精美，用途繁廣，國內尚少此項製造，有獎勵之價值」其價值可見一斑，各界如欲觀看，經調查報告，請至中華書局，總店或各地分局當可明瞭

英皇室中國古物交中國美展會展覽

英皇與后以其所藏收之中國古物十六件送交中國美術展覽會，以便於開幕日陳設，供人鑒賞，內有銅器一件係一八八七年中國皇帝贈於英國維多利亞女皇者

西施之故里與遺蹟

西施，誰都知道伊是一個古代的絕世美人，但有人只曉得被越王借伊以沼吳，後來便不知所終，一說是范蠡載了伊同去，實則，伊是殉母而死的，現在我得着舊雨調君的報告，把西子的故里遺蹟寫在下面，調君是諸暨人，近水樓臺語當非虛

西子的故里，便是苧蘿村，在諸暨縣南門外沿江之右，有小嶺，向右邁行，有木牌樓，在倘書『古苧蘿村』四字，此即西子祠之入口處，祠係二間一進之殿朝南北向，中有龕，塑西施及兩宮女像，龕上四字曰『矢志靡他』西施像居中，手執簡冊，亭亭玉立，狀甚生動，祠側有南廳，額曰『歸真處』旁有聯云『託身居浣，明志殉江，一死識太空，在山固清，出山依然不濁』『奉命進吳，功成退越，五湖侍老母，於親為孝，於國益見其忠』祠廊有二聯，其一為『生長西施外家，忠故主，孝邁親，是中國無雙奇女』『胸懷東周大局，沼強吳，興殘越，真全球第一偉人』其二云『莫說錢塘蘇小是鄉親，請言其上』『但稱浣水西施是美女，何足傳真』祠後之右有小池，立碑曰『紅粉池』祠外遙望對溪，竹籬茅舍叢樹成林，此為西子村，相傳即西施之故居，沿溪渡橇塘，有亭翼然，曰『浣紗亭』即西施投江殉母處也

假期旅行如何享樂

勿因去年旅行君曾感受胃臟失序消化不振食慾減退等不快經驗而取銷今年假期旅行之計劃若覺得飲食環境變遷而發生不良影響立即吞服一劑韋廉士紅色清導丸便可無往不利優游自在矣因為此丸為平肝導滯妙品能迅速而平和地調和君之胃臟使與新異之食物適合而保君康樂也清導丸係純用植物質製成性和效大功力天然無絞痛成癮諸弊善能防治便秘頭痛肥疾肝火食滯腹脹以及其他因腸胃失序而起之各症所以君必須攜帶此精美導滯平肝清導丸於君之行篋俾今年假期成為君最樂無憂之假期也可

清導丸各藥房皆有出售或向上海江西路四五一號韋廉士醫生藥局函購每瓶大洋七角六瓶三元五角郵費免收

胃腸病 營養失調 的治療劑

阿稗精是最近醫學界提倡應用的酵母製劑，其中含有極易消化的蛋白質・脂肪・鈣・鐵・各種維他命以及人體上必需的種々貴重營養要素，服之最有滋補作用，同時因其能催進消化液的分泌，輔助消化液的消化，在食慾增進・消化輔助上，可有最合理的治療效果。此外因其又能鼓勵疲勞組織，以增强體力調理腸的本能，以整飭便通，在健康保持上，也確是無上至寶。故以之作胃腸病及營養失調之治療劑，詎曰不宜。

主治 消化不良 食慾不振 營養失調 便通不整 常習便秘 腸加答兒 病後衰頹 乳兒綠便 發育不良

增進食慾・輔助消化・補給營養

阿稗精 藥片

價格 五五片（四〇錢） 一〇〇片（一圓） 五〇〇片（二圓五〇錢） 一〇〇〇片（四圓五〇錢）

服法 每次四片、一日三次。（備有詳細說明書，函索即寄。）

日本大阪市東區道修町 武田長兵衛商店股份有限公司

奉天出張所 奉天松島町二十番地

大連物價

▲標準零賣價目

鐘表眼鏡

大連浪速町二丁目 慎昌鐘表眼鏡公司

▲鐘表部(金票本位)

德國製二音天文中 每只貳拾九元
大號二音天文中 每只貳拾元〇五毛
二號二音天文中 每只拾五元五毛
德國製實用天文中 每只貳拾貳元五毛
德國製鳩叫鐘 每只拾貳元五毛
又 每只拾壹元
五寸單鈴馬蹄鬧鐘 每只壹元六毛
四方玻璃台鐘 每只壹元參毛八分
瑞士製16形鋼壳双卡字懷表 每只拾壹元
瑞士製16形極扁鋼壳双卡字懷表 每只拾八元四毛
瑞士製黑鋼洋錢邊双卡字懷表
又 瑞士製15形青年懷表 每只拾五元八毛
瑞士製夜光表 每只六元二毛
瑞士製15女用新式鋼壳双卡字手表 每只壹元七毛八分
瑞士製4 21狹長方同鋼壳双卡字手表 每只拾五元
瑞士製10形10石方式鋼壳双卡字手表 每只貳拾四元
瑞士製5 21十八金長方金壳双卡字手表 每只九元五毛
4 21每只三十七元五毛 每只二拾七元
10形金壳双卡字手表 每只拾九元

▲眼鏡部

12 No.夾白金有邊架 每付拾元〇五毛
同 每付六元五毛
夾金軍裝架 每付五元五毛
美國製夾金托鼻無形架 每付參元五毛
又 每付六元五毛
美國製金匡博士架 每付五元五毛
德國製金匡博士架 每付參元五毛
德國製金匡碩士架 每付四元五毛
司令飛禮架 每付五元五毛
又 每付參元五毛
水晶養目鏡片 每對貳元捌毛五分
茶晶每對拾元至六拾元

▲洋貨

純銀風景烟盒
又 每只二十四元
旅行烟合 每只十二元五毛
美術煙合 每只自一元五毛至二元五毛
彈壞煙合 每只自一元三毛至一元六毛
自來火 每只自壹元四毛至壹元二四
客廳搖煙缸 每只自參元四毛至八元四毛
寫字台煙缸 每只自八元五毛至壹元五毛
毛登煙嘴 每只五毛
寒暑表 每只自貳元五毛至五元五毛
望遠鏡 自六元貳毛至壹百五拾元

眼鏡

放大鏡 自壹元七毛
學生用顯微鏡 自壹元五毛至拾元

▲銀器(鈔票本位)

特號二十二寸 四拾元
頭號二十寸 三十二元
二號十七寸半 二十四元
三號十五寸 二十一元
四號十三寸 十八元
五號十一寸 十四元
六號十寸半 十一元
七號八寸半 八元
八號八寸 五元八毛
九號六寸半 四元五毛
十號六寸 三元五毛

皮箱皮鞄

大連西崗街壹百拾八番地 永安工廠 (每只大洋價)

大號樟木箱 大洋十元五角
大號二皮衣箱 六元
二號二皮衣箱 五元
大號頭皮衣箱 七元
二號同 六元
大號川皮衣箱 十元
二號同 八元五角
(下列一律金票本位)
九寸公事包 三元
一尺同 三元五角
一尺一寸同 四元五角
一尺二寸同 五元五角
大號皮麻雀盒 二元七角
二號同 二元五角
一尺二寸硬胎牛皮提鞄 四元
元二角
一尺四寸同 四元八角
一尺六寸同 六元
一尺八寸同 七元
一尺八寸硬胎包甲牛皮 八元
二號同 九元五角
二尺同 九元五角
二尺一寸同 十二元五角
二尺四寸同 十五元
二尺二寸軟蓋牛皮提包 十元
五元
二尺四同 十八元
二尺六同 二十二元
一尺二寸帆布硬胎提包 一元六角
一尺三同 一元七角
一尺四同 一元八角
一尺五同 一元九角
一尺六同 二元
一尺八同 二元二角
包二元八角
二尺二同 三元二角
二尺四同 三元七角
二尺四帆布軟蓋提包 四元三角
二尺同 七元五角
一尺六同 八元五角
一尺二帆布鐵襯提包 一元六角
一尺三同 一元七角
一尺四同 六毛
帆布手提背包 八角
帆布背包

煙草

大連東鄉町二〇番地 南洋煙草公司
十支醫美人 每盒金票四分
每條金票九角二分
十支天門 每小盒金票三分
每大盒金票一元三角六分
有獎大盒蓋 每只換本煙
兩小包
廿支浴美 每小盒金票七分
廿條大盒金票二元五角六分
公小盒廿五個換畫片一張
十支鑽石 每小盒金票四分
每條金票九角
有獎盒蓋 每個換金票五分

大連英商頴石煙公司 ... 大連市越後町四十番地 英商頴石煙公司
十支千秋 每小盒金票八分
每條金票一元八角
有獎盒蓋 每個可換美術煙罐一個或畫片一張
五十支大長城 每罐金票五角
十支大喜 每盒金票七分
每條金票一元五角五分
五十支小白金龍 每罐金票六角五分
五十支小紅金龍 每罐金票四角五分
十支大長城 每條金票一元五分
十支紅金龍 每條金票一元二角
分每條金票一元二角
十支高塔 每小盒金票五分
每條金票一元二角
十支刀牌 每盒金一角
十支小刀牌 每大包金四元六角
每大包金四元〇八分
十支粉刀 每盒金一角
十支大天橋 每大包金五元
十支小天橋 每大包金二元三毛
廿支天橋 每大包金二元二角
十支金嘴小天橋 七分
十支第一 每大包金三元一角
十支飲差煙 每大包金一元七角四分
廿支美傘 每大包金一元五角六分
十支前門 每大包金七元二角
五十支前門 每大包金七元二角
每盒金一元八角
十支砲臺 每大包金七元二角
五十支砲臺王 每大包金十五元九角
十支商神 每大包金二元六角
廿支百利 每大包金二元六角
廿支小砲台 每大包金十四元八角
五十支土耳其 每大包金十四元八角
十支土耳其 每大包金十七元九角
五十支土耳其 每盒金二
十支風車 每大包金二十元〇五分
每大包金一元三角二分

工業用品

大連市山縣通六七番地 株式會社乾卯商店大連支店 (金票本位單位圓)

品名	數目	價目
酒精	九四度	一五、五
酒精	九五度	一六、五
酒精	九六度	一七、〇
變性酒精	兩筒	八、〇
菱印燻料子	一〇〇斤	八、五
洋字牌燻料子	一〇〇斤	八、〇
重曹菱印	五〇斤	六、八
火鹼	一〇〇斤	五四、〇
同	五〇封度	五、〇
硅酸	三〇斤	一六、〇
同過酸化曹達	三〇斤	四、〇〇
翁印漂白用	一〇〇封度	五〇、〇〇
亞硫酸	五〇斤	六、八〇
海波大粒曹	一〇〇封度	七、〇〇
海波工業用	一〇〇封度	八、五〇
同金貨	五〇斤	五一、〇〇
面鹼	八〇封度	一二、八〇
黃血鹽	五〇斤	七三、〇〇
赤鐵淡灰	五〇斤	二一〇、〇〇
紅礬	五〇斤	六七、〇〇
氯化鉀山乳	一〇〇封度	七〇、〇〇
綠礬	五〇斤	三〇、〇〇
鹽化鉀	一〇〇斤	三一、〇〇
過滿俺酸鉀	五〇斤	七五、〇〇
鹽酸二〇度	一〇〇封度	四五、〇〇
鹽酸局方	五〇封度	八、〇〇
白鹽酸三度	一〇〇封度	五、〇〇
稀鹽酸	五〇封度	五、〇〇
純鹽酸	五〇封度	八、五〇
硫酸六六度	一〇〇封度	九、〇〇
稀硫酸	五〇封度	六、七〇
純硫酸	七五封度	一〇、〇〇
硝酸四〇度	一五〇封度	三三、〇〇
純硝酸	五〇封度	三三、〇〇
草酸	一〇〇封度	三三、〇〇
石炭酸	一〇〇封度	三三、〇〇
酒石酸(酸礬)	五〇斤	一〇五、〇〇
檸檬酸(酸礬)	五〇斤	九〇、〇〇
醋酸	一〇〇斤	八、〇〇
硼酸	一〇〇斤	二一、八〇
硼酸冰	五〇斤	三三、〇〇
硼酸末	五〇斤	三三、〇〇
硼砂	五〇斤	二四、〇〇
同末	一〇〇斤	一五、五〇
丹礬	一〇〇斤	八、五〇
硫酸	四五封度	四、五〇
綠格而礬	五〇斤	六〇、〇〇
炭酸鉀塊	三六封度	九、〇〇
同粉	三〇封度	四、〇〇
白陶土	一五〇封度	二、〇〇
同粉面	二五〇斤	八、〇〇
鹽化灰塊	一〇〇斤	八、〇〇
同(乾燥用)	一五〇斤	三、五〇
性煆延鈣	一五〇斤	一、七〇
炭酸鈣	五〇封度	三、七〇
沉炭酸鈣	四〇封度	一、七〇
紫礬	五〇斤	一三、〇〇
白礬	一〇〇斤	五、五〇
一號牌鋅養粉松	一〇〇斤	三五、〇〇
鋅養粉S	一〇〇斤	三六、〇〇
鋅養粉藥用	一〇〇斤	四〇、〇〇
鹽化鉛亞	五〇斤	一一、五〇
硫化銀	五〇斤	一三、〇〇
亞鉛粉A	四五斤	一〇、〇〇
硫酸銀	一〇〇斤	三五、〇〇
含利鹽	一〇〇封度	三、六〇
同(藥用)	五〇斤	五、五〇
炭酸美印	一〇〇斤	一八、五〇
火硝勇(忠)	五〇	七、〇〇
菱子硝	一〇〇封度	三、三〇
椰子粉	一〇〇斤	一三、〇〇
硫黃	一〇〇斤	六、〇〇
硫化硫酸黃	一〇〇斤	一四、〇〇
蓖麻子油	六〇〇斤	一六、五〇
奶糖	一〇〇斤	九八、〇〇
蓖麻子油	一〇〇斤	一二、五〇
同(藥用)	四〇封度	八、五〇
亞麻仁油(藥用)	三三斤	三、〇〇
松節油	三三封度	七、〇〇
同(藥用)	三三封度	二、五〇
橄欖油藥用	三五封度	三、〇〇
阿西頓	四斤	一六、〇〇
安母尼亞水	二〇斤	四、〇〇
同藥用 10%	五〇封度	四、九〇
佛光馬林	五〇封度	九、五〇
無水酒精	一四斤	一四、五〇
依的兒	一四斤	一三、〇〇
胰子液	四〇封度	七、七〇
甘油	五〇封度	四、〇〇
硬脂酸	一〇〇斤	八、〇〇
硬脂酸末	五〇斤	九〇、〇〇
裏頭好	一〇〇斤	二五、〇〇
衛生球	一〇〇封度	二、〇〇
同粉面	一〇〇封度	一〇、〇〇
方形衛生塊	一〇〇封度	一九、五〇
松香H桶入	一〇〇封度	三、〇〇
松香二桶入	一〇〇斤	一〇〇、〇〇
同脂	一〇〇斤	一九〇、〇〇
膠粉(工用)	三〇封度	一三、〇〇
膠粉(藥用)	三〇封度	一五、〇〇
桃膠塊	一〇〇斤	四五、〇〇
酒醬酸	一樽	一一、〇〇
漆皮	一〇〇斤	八五、〇〇
加油	一〇〇封度	一五、〇〇
糖粉	三六封度	一八、〇〇
漂白色粉	一〇〇封度	一九、五〇
墨灰	一〇〇封度	六、五〇
華士林白色	一五〇封度	二、〇〇
藥用	一五延	九、五〇
同白色工用	一五延	一七、五〇
同黃色藥用	一五延	一七、五〇
同黃色工用	同	一〇、〇〇
石膏(藥用)	一〇延	三、八〇
石膏(工用)	一延	三、二〇
滑石粉	一六〇封度	四、〇〇
黃土塊	一〇〇貫	二、八〇
黑鉛粉	一〇〇封度	六、三〇
條膠	一〇〇封度	三〇、〇〇
灰胰子	四〇封度	七、五〇
甘露	五〇封度	三、五〇
甘草膏	五〇封度	二、〇〇

▲香料

品名	數目	價目
依蘭依樹	四五〇瓦	六、〇〇
同	二五瓦	五、〇〇
玫瑰	四五〇瓦	一〇、〇〇
同	二五瓦	九、〇〇
紫蘭花	四五〇瓦	九、〇〇
同	二五瓦	八、〇〇
紫蘭花	四五〇瓦	一二、〇〇
同	二五瓦	一、〇〇
別拉木油	四五〇瓦	九、〇〇
培格馬油	四五〇瓦	一二、〇〇
同	二五瓦	九、〇〇
山茶花	四五〇瓦	一〇、〇〇
同	二五瓦	九、〇〇
蘭花	二五瓦	一、〇〇
同	四五〇瓦	一六、〇〇
花露精	二五瓦	一、〇〇
內茉莉	四五〇瓦	二一、〇〇
水仙花	四五〇瓦	一〇、〇〇
香蘭花	四五〇瓦	一〇、〇〇
冬綠花	四五〇瓦	一六、〇〇
哈是哈是	四五〇瓦	二一、〇〇
同	二五瓦	一、〇〇
求末而	四五〇瓦	一〇、〇〇
羊齒花	四五〇瓦	一〇、〇〇
同	二五瓦	一、〇〇
龍涎香	四五〇瓦	八、〇〇
同	二五瓦	一、〇〇
香草油	四五〇瓦	一〇、〇〇
同	二五瓦	一、〇〇
麝拉芳	四五〇瓦	二、〇〇
同	二五瓦	一、〇〇
茉莉花	四五〇瓦	二、〇〇
同	二五瓦	一、〇〇
長壽花	四五〇瓦	二、〇〇
同	二五瓦	一、〇〇
素蘭香	四五〇瓦	四、〇〇
人造麝香	二五瓦	一、〇〇
風信子	二五瓦	三、〇〇
同	二五瓦	一、〇〇
凡納林	延人	一、〇〇
苦馬林	延人	一、〇〇
羞草	二五瓦	二、〇〇

麻雀翠玉

大連市浪速町三丁目 北京商會 九番地 (每種金票價目)

一號純白大化學牌 金十八元
二號純白大化學牌 金十七元
三號純白大化學牌 金十六元
一號帶紅面化學牌 金十九元
二號帶紅面化學牌 金十八元
三號帶紅面化學牌 金十七元
一號帶綠面化學牌 金十九元
二號帶綠面化學牌 金十八元
三號帶綠面化學牌 金十七元
一號帶黑面化學牌 金十九元
二號帶黑面化學牌 金十八元
三號帶黑面化學牌 金十七元
竹牌 三元七角至四十元
洋眼水晶袖鈕 三角至八角
黑石表墜 自一元至四元
翠石手鐲 五六元至十元
鑽石手鐲 三十元至貳千元
寶石手鐲 四元至五六十元
露寶石壹克拉 貳角參分至二毛五分
變石壹克拉 三毛八分至四角
翠表練 五六元至四五百元
其他各種寶石

鐘表眼鏡

大連市浪速町四十三番地 史惟記鐘表眼鏡行

▲鐘表部(每種金票價)

德國製報刻五音天文鐘 每只五十五元
德國製二音天文鐘 每只二十九元五毛
德國製二音天文鐘 每只二十七元五毛
德國製實用天文鐘 每只二十三元
德國製鳩叫鐘
瑞士製16形實用鋼壳双卡 每只十二元八毛
瑞士製懷表 每只十一元二毛
瑞士製5 21婦人用新式同 每只十五元五毛
瑞士製手表 每只二十四元三毛
瑞士製4 21狹長方同
瑞士製10形15石鋼壳双卡 每只十元五毛
字手表
瑞士製10形inuicta999 每只十二元
双卡字手表新式女用 每只三十元五毛
4 21 18K長方金壳 每只二十七元五毛
10 999 18K金壳双卡字表 每只十九元五毛
16 18K金克同薄形懷表 每只六十五元
16 14K金克双卡字懷表 每只八十元
14 14K金克双卡字懷表 每只五十三元
12 18K 每只五十七元五毛
13 14K 每只六十四元五毛
13 14K 每只五十元

▲眼鏡部

美國製新式桃形夾白金眼鏡架 每付十八元
美國製夾黃同 每付十九元二毛
美國製托鼻夾白金 每付十九元
美國製新式無形架 每付六元五毛
同金匡博士架 每付七元五毛
新式魯克眼鏡架 每付一元
新式魯克架 每付二元
新式魯克架 每付三元
新式魯克架 每付四元
水晶眼鏡片 每對五元
茶晶 每對三元 至一百二十圓

▲寫眞部

三寸三張 金六角五分
四寸三張 金壹元貳角
六寸三張 金壹元五角
八寸三張 金貳圓五角
四寸四張 金四元五角

▲放大

八寸一張 金貳元
十二寸一張 金參元
十八寸一張 金四元五角
廿四寸一張 金七元

象牙煙嘴 壹克拉三毛五至六元
象牙快子 自二三角至三四元
自來火 自五六角至三元
煙盒 自四角至二元
洋服翠袖鈕 自六角至三元
洋服瑪瑙袖鈕 自十元至一百元
洋服各種寶石袖鈕 自三元至五十元

英國皆立比公司各種洋酒滿洲總代理處
大連市監部通
新泰洋行

▲君患肝火否▲
▲我有潤腸丸▲

肝火中燒、最易激怒、世人往往因小不忍而亂大謀者、由於憤怒、實由於肝火、君有肝火否、盍服第威德潤腸丸以平之、藥料完全植物質、毫無刺激作用日服二粒、肝氣不作、祝君前途更多勝利

價格低廉祗售兩角
第威德潤腸丸
各大藥房均有出售

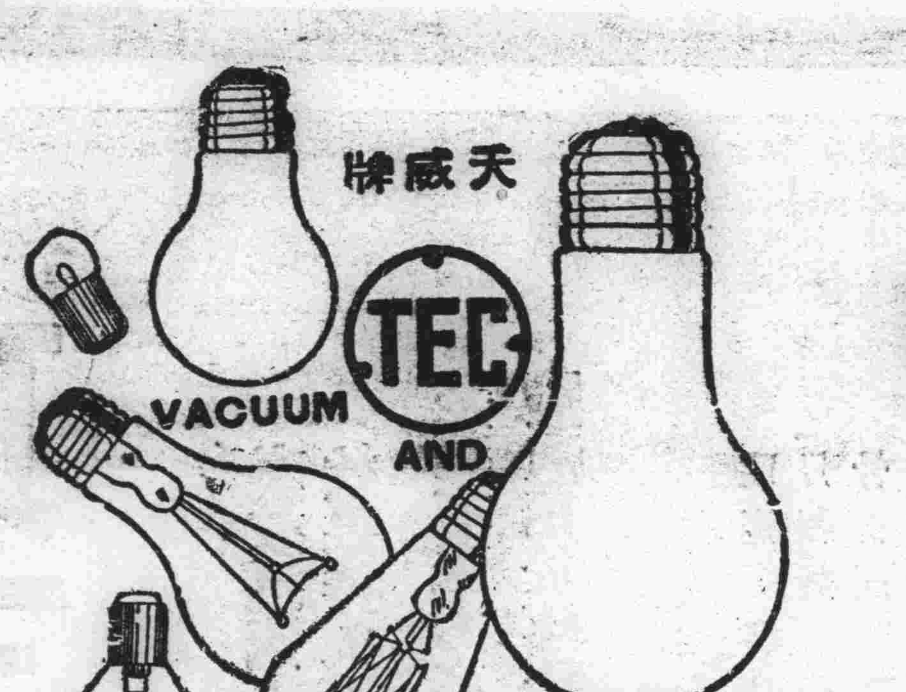

商標 TEC 註冊

天威牌

PATENT NOS.
26532 39255
26652 39448
27913 42161
27914 43800
28789 43745
29954 45490
29955 50470
32153 60381
32366 62921
84530 71092

天威牌珍珠淡氣泡

敝社所新發明之珍珠淡氣電泡乃由光學專門技師在敝社直屬之研究所考查世界各國照明學理加以技術的方法而造成者材料特佳外容美觀內面磨砂光亮雖强決不眩目其放射之光線緩而和清而爽靚之婉若珍珠故名之其外壳全面非常光滑故污垢積塵等決不妨碍而易於拂拭無論何時可保其特殊潔淨之面目及於吾人衛生上大有脾益爲其內容乃選純精炭絲復充於瓦斯淡氣其放出光線借賴瓦斯氣之助光亮特强故消耗電力藉得節省顧此珍珠淡氣電泡中外馳名爲各界所歡迎者此番敝社爲酬謝東省之主顧起見特大擧輸入以資貢献伏祈各界賜顧無任歡迎之至也

東京電氣株式會社
大連市連鎖街本町通電五一二五五
哈爾濱埠頭區地段街電四七七五五

如何避免口臭？

兜安氏小粒通便丸

口臭爲肝胃失司現象之一其最有效之治法即服兜安氏小粒通便丸此丸專治肝胃失司所致各症有疏肝通便之功無腹痛之苦久服無癮丸粒細小效則奇驗各藥房有出售上海兜安氏西藥公司啟

OMNIN COMET
オムニン コメット

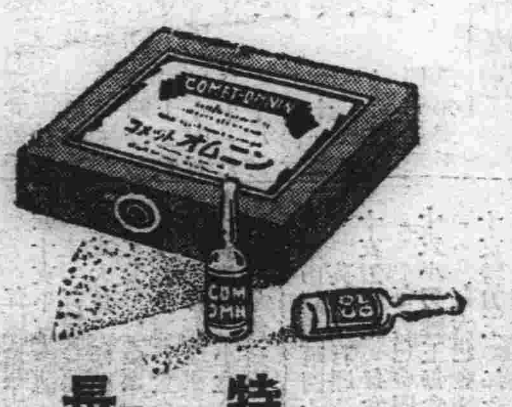

謹告友邦滿洲國 各位醫家

較從來輸入之歐洲製品優越

非特異性的免疫劑出世

翁睦寧 扣美透

東洋同種製藥之始祖

特長

一、効果 在應用範圍上較歐洲製品或他種類似品、絕對優越

一、副作用 絕無

一、價格 至廉

一、配送 在滿洲國各地藥房均有出售萬一售罄時、於數日內、即可直接從本社送品

滿洲醫科大學附屬病院 滿鐵各病院 公私病醫院 均賜採用之藥

適應症 爲各科權威之本藥。對於實驗報告。已達數千。關於流感肺炎其他之熱性亞熱性。傳染性。化膿性諸病及結核熱等疾。有效無害

包裝價格
一cc……五管裝…一、六五
〃……一〇管裝…三、二〇
〃……五〇管裝一五、〇〇
〃……一〇〇管裝二七、〇〇

贈送詳細說明實驗書

製造發賣處 株式會社 黑田藥品商會
本社 大阪市東區今橋二丁目
支店 東京市日本橋區本町三丁目

双美人牌香皂

起泡豐濃美化肌膚

近代科學所產的最高之逸品

東京・大阪 中山太陽堂本店謹製

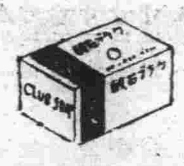

萬能止痛藥

聖得龍

奏效迅速——二三十分鐘即可發現

效果持久——十二時間的有效驗

是藥有强力之止痛作用決無使人不快之感

最適用於疼痛諸症凡用途此無不口碑載道

主治各症如左

頭痛 各種神經痛 琉麻質斯

月經痛 分娩並流產後之疼痛 外傷痛

骨折痛 手術後疼痛 牙痛等以及各種痛症

用量
粉末 一回〇、一〇六—〇、一六錢(〇、四—〇、六瓦)
錠劑 一回二乃至三錠 一日二乃至三回

包裝
粉末 六、七錢(二五瓦) 二六、七錢(一〇〇瓦) 一三三、三錢(五〇〇瓦)
錠劑 六錠 三〇錠 一〇〇錠 五〇〇錠

滿洲國總代理店 大連市山縣通一八一番地
三共藥品販賣所 振替大連二七〇九番

製造發賣元 東京市室町
三共株式會社

學生欄

洮南縣教局奉省令 學辦體育週間 喚起一般民衆體育精神

洮南縣教育局奉到省令、舉行體育週間、以提倡體育之精神、換起民衆對於體育之眞正印像、關於規定事項及方式、均遵文教部規定如左
一、自本月十五日起至二十二日止、全體學行體育週間
二、以學校爲中心喚起一般民衆參加
三、務向一般民衆闡明體育週間之眞意義
四、實施事項
甲、以電影及大小傳單標語、廣於宣傳
乙、分佈關於體育週間之小册子
丙、聘請體育家舉行講演並講習會
丁、設置保健會商所免費診療所
戊、視地方情況各學校適當之運動會
己、對於學校及一般家庭講演各種體育訓練事項如運動衛生
庚、舉行生活改善及拒運動會辭、學生及一般民衆須佩帶體育徽章其他應視各地方之情形以適當標幟喚起一般視覺云

教局長令籌備 成績展覽會 日期本月廿日

洮南縣教育局長于演九氏、爲積極發展教育計、並鼓勵學者對於學藝之濃厚興趣、擬於月之二十日、開成績展覽大會、其成績績美術工藝大小楷作文等、開會地址、尚未定準云

東豐省師開 秋季運動會

西諺云、健全之精神寓於健全之身體、東豐省師姜希尙校長、深明此旨、日前於二次校務會議時、曾指定訓教兩課、協力籌備秋季運動大會、月之廿八日、特在訓育課、召開體育會、籌備會討論進行一切手續云

教育視察團 赴日視察教育

普蘭店獎學會、曾主催組織管內各公學校教員赴日教育視察事宜之團體、於上月末旬已組織就緒、而該團體等當由於本月八日朝六點許、由本埠民政署學務係主任谷口氏率領之下、登車出發至安東、轉道赴朝鮮京城視察、完畢即往日本內地各名埠視察、惟行程日期爲二十日、將來該團體諸氏、視察完畢歸普後、於教育上定有一番

美術體育專門校 舉辦遊藝大會 排演有益教育之新劇 會期豫定於本冬月底

本天美術體育專門學校、是個私立學校、因爲校長的努力、現在的成績、尙很可觀、現在該校爲提倡藝術、增進文化起見、所以擬於本年冬底、舉辦遊藝大會、排演極有益教育的新劇、男女學生演唱舊劇、獨奏、合奏、中西各樂、合唱有名的歌曲、爲減輕經費的擔負、並謀秩序的合理、決定發賣入場券、擬分成人票、學生半價票兩種、票價一元、該校長今正各方延請有經驗於遊藝會的指導員、同時籌劃種種、以期早期實現云

小學會考日期 三鎭計共分爲三期

關於莊河縣初級小學、將行會考一節、已誌前報、但有日期、尚未公佈、近聞該考試日期、已由教育廳擬訂妥當大約莊河縣城爲十月二十七日、靑堆子爲十一月三日、孤山爲十一月十日、縣城考試地點、在兩級中學之大禮堂、時間爲上午九時至十二時云

齋藤股長之榮昇

奉天省公署教育廳學務科庶務股長齋藤氏、刻奉令榮轉爲新京民政部會計官吏、履新日期、約在來年一月間、惟於自奉令後、至履新前之數月間、尙須在奉天省公署民政廳見學云

教廳派員視察 遼海教育狀況

我國教育最發達的省分、首推奉天、良以該省主持者之提倡改善有以致之也、玆悉奉天省公署教育廳、爲視察

為改良間島教育計 組教育視察團 縣視學及校長教員等 十五日就赴朝鮮之途

滿洲國教育會、間島分會、玆爲改良間島教育、謳歌王道文化起見、擬組教育視察團、起朝鮮各地視察、以資借鏡、該團以縣教育局視學員李榮軒、本埠兩級小學校長劉景麗、龍井小學校長胡江濤、頭道溝小學校長任學忠、及明月溝銅佛寺優秀教育所組成、開旅費由每縣教育項下各分擔六十元、將於本月十五日乘車出發云

禮教科長來莊 檢閱童子團

安東省教育廳禮教科長、爲檢閱童子團、前來莊河、於昨日午後二時許師中學校之童子團員、整隊赴體育場內以備檢閱云

將舉行中小學 教員體育講習

莊河縣教育局學務股長楊荊山氏、於前數日曾赴安東、參加教育廳舉辦之社會講習會、昨日返縣、並代來公文一份、係令各中小學校、於本月之十四十五兩日、舉行體育講習會、計與會者爲五十名云

秋收各學校放假

普蘭店管內各屯會普通學堂、每年對於農田春季播種與秋季刈穫期間、必施行放假、以俾在學之兒童、助援家庭農田之種收、而本年秋季收穫之期、各學堂於本月初旬起、俱各陸續放假十日云

在未有學校之村屯 各再增設一所 由縣通令各區查明呈報

瀋陽縣爲奉天省首善之縣、教育自應普及、該縣查現在全縣共七百七十餘村縣區村立小學、僅五百餘處爲普及全縣教育計、乃通令各區具報未設學校之村屯、查明後主張每村設學校一處最低亦開一級、以免兒童失學云

高師旅行團 赴濱江大連

吉林西關國立高師大學許校長、爲謀學生增廣見聞、特將該校學生第二年生、派往哈爾濱旅行、第一年生派往旅順大連、於昨八日該生等均乘早車出發云云

日小校增築校舍

洮南日本小學校、豫會計畫增築校舍中、現因一切籌備告竣、乃於十月三日、施行招標建築、結果爲同興公司之東常次郎氏中標、不日即將動工

祝賀十五週年 並行表彰教員

奉天朝鮮人之普通學校、迄於十月六日正滿創立十五週年、該校乃於是日午前九點特開祝賀式、教員功勞者表彰式、式後並開催兒童作品展覽會、呈非常之盛況云

王校長奉令 謀宣撫工作 赴三四兩區

貔縣東關兩級校校長王蓬洲、奉縣令赴三四區宣撫工作、遺校中一切職務、暫委該校訓育主任韓琮代理、於本月六號、偕教育副支會長石萬程隨同李縣長、赴該指定區域宣撫矣、俟宣撫終了、再誌工作成績

日本文部省 社教視察團 教界開歡宴會

日本文部省社會主事視察團一行十名、於八日來吉視察各教育機關、及市內外各要隘護岸工事後、又謁見各機關要人、訪問一切、至下午六時經教育廳假吉林俱樂部食堂開歡宴會、至八時許盡歡散會、聞定於九日離吉云

白塔小學運動會

奉天市立白塔兩級小學校運動會、已於十二日晨八時許在該校南院之運動場舉行、校長曾福安氏致開會詞後、即開始運動、午後三時、運動終了、各名列前茅者、均授與文具等各種獎品云

美專組織參觀團

奉天美術專科學校、本學期畢業之畫系與女子體育系學生三十餘人、該校當局、爲增廣彼等見聞起見、擬組織參觀團、前往大連參觀、一行出發日期、聞約在本月中旬左右云

教廳庶務股長 江口昇氏補充

奉天省公署教育廳庶務股長齋藤氏奉令榮升民政部會計官吏後、遺缺刻已委民政廳財務科經理江口昇氏充任並聞江口昇氏、已於十一日正式到任視事云

學生文藝

鬪蟋說

（昌圖縣立昌圖西街小學校張素珍）

秋夜月明、書齋溫課、而對孤燈、殊深寂寂忽聞蛩聲繞階而鳴、余乃燭之尋撥瓦礫、遂見蛩兩頭、而併捉之放於竹籠、以觀其鬪、未幾各蜓足張才、怒目相視、如臨敵焉、遂以草引之、則鬪蟲不已旋鳴聲大作、以示威也、嗚乎、若彼蛩者、乃下等動物尙具勇性、彼世之見敵而逃搖尾乞憐者、誠小蟲之不若也、雖然同種仇殺、又何足道哉、何足道哉

小說 劍骨琴心

第七十五回 探隱衷姊妹得和諧 懷舊恩英雄明肝膽 （四百七四）

彼兵先得逃船之信、知百靈澳已破兵已殺盡、人々膽落我兵乘勝、勇氣百倍、戰不多時便大敗下去、正要收進港去、聽說島主已被陶忠柳義襲破、就沿海逃去了、于奶奶入城安撫、令咸錦李信往港口巡防、吽小的來報信請島主前去安民、朱明如飛付信天生、令其回船、覺赴巨石島安民、就令白景權主島事、替換彩屏回來、隨取一枝令箭、交付朱玲道、你快些回去、與于奶奶說、島主已向飄風島安民、一二日內即來、吽他權主島事、令陶忠柳義李信分地鎭壓、安撫巡防、不得違誤、朱玲領命方去、柏節來稟、東豐西樂兩守備請示、那些商鋪及唱演撮弄之人、還用着他們還是發放他去、百靈澳入口解到、册籍呈上朱明道、唱演撮弄之人、俱用不着、從厚打發、商舖除交易外、另賞盤費、一并打發回去、入口寄監、册籍存覽、柏節得令而去、次日早晨、大開筵宴、欸待碧鳳翠、鳳一則酬勞、二則餞行、就坐着做三朝的原船回去、日中時候、朱明把監中俘囚、提出勘問隱娘不肯避人、就坐朱明橫頭聽着朱明審問、朱明分付把細獲受傷的五名和尙、兩名道士并捧脚被獲之內、審出有五名道士、俱即時斬首其餘男子共計一百十四名、搜出劄付三四道、見內有一名褚宗、劄授遊擊將軍、朱怒喝道、你是我在東阿釋放的人、怎還不改邪歸正、褚宗磕頭如搗道、原來就是恩主朱爺、小人自蒙釋放、因家口俱在浙江、只得回去、既回家去、只得仍在裴文門下走動、若知朱爺在此、斷不敢來送死的了、只求朱爺憐念苦情、再饒一次、我甘心餓死、不去見他了、朱明微笑道、我且問你、裴文現在何處、他逆謀已久、怎還不舉事、這番舉動、是何人主意、若把他逆謀盡底說出、便是饒你一死、褚宗道、裴文現在家中、這番舉動、是軍師喬幹主意、喬幹現在百靈澳寨中、裴文久欲起事、因京東京南兩寺敗壞、折了臂膊、喪了軍資、東阿自吳惠敗後、京裏錢糧不得來了、改走河南一帶、也常被劫去并而上被這裏島主們起義、洋盤的進奉、比當年少了十分之七、便停擱下來、不能舉動、今年正月、喬幹設策分付浙江運漕守備、於回空糧船上、將京裏錢糧運回、二月內又定了圍魏救韓之計只要得勝便乘勢收復二十六島、兵多糧足就打帳明年起事、後來探聽精兵發付天津島主成婚各處收買貨物、招集要唱五巾、裴文與喬幹都極了、說是天賜的機會、盡遣心腹和尙道士劇盜刺客、并派各島兵將來此、裏應外合、尅期成事、裴文把一個舅子潘承日、領着家眷、來做島的島主、現在百靈澳等候捷音、此番一敗、把心腹爪牙、大半折傷、便急切不能發動了、他家祖墳葬在龍穴、那年西湖發水、後山入天、子孫就該發蹟、却反連親見墳內發起金龍、祖宗上運衰敗、墳山上五色雲氣也消沒了、望氣的術士、原許他做皇帝、後便飄然而去、可見是不能成事的了、也有見機之人、託故辭去、小人只爲家貧、貪圖他錢糧活命故仍在他門下、若有一字虛言、願甘處死、朱明分付鬆綁歡監、自因把那劄付內游擊以上的十一名、俱刪去右足、發各處門關看守、問那守備以下、及無劄付的人、願降不願降、衆人俱叩首求降、只有一個獨不願降、看那人時、一貌堂堂、頗有貴相、因喝問道、裴文叛逆、你從他爲亂、便是叛黨、我赦你不殺、但叫你降、如何還敢倔強、那人道、小人祁孝、曾受裴文救命之恩、不背他、故但求死、不願求降、朱明問其所受何恩、祁孝道、小人有母、家貧遇荒蒙裴文路見垂憐、贈我粟米時常救濟、得全母子性命、故感之刻骨、此番之來、一則奉他使令、欲爲報効、二則彼指此處島主爲洋盜、亦甘心爲他出力、若怕死乞憐不特心負裴文、亦何面以見老母耶、朱明道、此醫桑餓人之意也、可敬可敬、因親解其縛、命人賜坐、祁孝入吽道常爲階下虜、不爲座上客、祁孝是寧死不降的、休以禮貌賺我、朱明道、士各有志、何敢相强、且請坐下與你把邪正剖一明白、不至誤你一生、非以虛禮誘降也祁孝勉强坐下、朱明道、你受裴文之恩、私恩也、裴文天下所不容、公義也、裴文謀逆、而汝助之、逆黨也、汝徒知負裴文私恩、即無面以見老母、獨不知身爲逆黨不負天下之公義、即無面目以見天地祖宗乎、你指島主爲洋盜、試問有不邀客商不劫貨帛之洋盜乎、島主輩盡當世英雄、起義剿叛、乃誅盜之人、而非盜也、裴文妄立年號、遍給劄付、爲盜國之計、即以粟米贈汝、使汝感恩入骨、願爲之死、亦大盜之故智也、我看若肯改邪歸正、名標靑史、顯揚祖父之名、奉養北堂之老、方爲人子盡孝之事、若但感逆豎要結之恩、而不知男子立身之大節、則身死而徒受惡名母在而誰爲侍奉、不忠不孝罪莫大焉、竊爲汝所不取也祁孝聞言大悟、忙跪下去、連連磕頭道、小人也知裴文所爲不端、因老母感其恩、命我圖報、故爲所使、今承朱爺開導、如夢初醒、若得蒙恩釋放回去、即當領着老母、遠避他方、終身不與其事、朱爺不殺之恩、敎訓之德、今生如不能補報、願矢來生、朱明道、終身不與其事、方是正理、因命人給以酒食、贈以盤費、聽其自去

請看!! 徽毒治療界之最高權威!!!

"Banyu"

在友邦日本製造六〇六劑之先驅者 萬有製藥株式會社所製驅徽新劑!!!

日本製新六〇六號之嚆矢

新益啦梅佐兒 （ネオエーラミゾール）

効力强大確實。副作用絕無。爲永年多數博士臨床實驗所證。

包裝 一號〇・一五瓦 二號〇・三〇瓦 三號〇・四五瓦 四號〇・六〇瓦 五號〇・七五瓦 六號〇・九〇瓦

政府特許專賣之銀安知母六〇六號

新益思妻把兒散 （ネオスチバルサン）

凡徽毒、鼠蹊淋巴肉芽腫症（第四性病）混合下疳、鼠咬症等。主治範圍極廣汎。其効果之神、令人驚嘆。

包裝 一號〇・一〇瓦 二號〇・二〇瓦 三號〇・三〇瓦 四號〇・四五瓦 五號〇・五〇瓦 六號〇・六〇瓦

經口的內服之六〇六片中之世界的標準品

歐斯新益散 （オスネオサン）

使用法極簡易而効果卓絕。可與注射劑並肩稱雄。凡病弱体質者以及婦人小兒等最適之品也。

包裝 二〇片 五〇片 一〇〇片

因爲銷路大廣、是以價格低廉、斷然不許他公司追隨也。

滿洲國總發售處 萬有製藥株式會社奉天出張所 滿洲國奉天加茂町十五番地 電話六二四七番 振替口座奉天二八八番

製造總發售處 萬有製藥株式會社 東京市日本橋區室町二丁目

出張所 大阪、名古屋、京城

備有文献函索即寄各地有名藥房皆有售出

曉潮 第五十期

看過了兩期曉潮 （二）

孟素

改字改句的批評不知作者在何處看到這樣的說法？假如以爲說一該抹殺作品的全部時，便不妨抹殺它，祇要是有道理，而又是爲了批評的……一是有着改字改句的論調時，那麽我應該承認老命先生這回是對了，反正指鹿爲馬并不是前無古人的事爲了這麽一個對象而寫了這些，還有些失望，總之，這篇文字是零亂無章，不通處還正多着，看完後我是感到作者不適於寫批評，而應該寫創作那一定有着前途的，假如作者走着自已高貴的路子，如在「一望風捕影說」裏說的失意的次數愈多，作品愈能成功，在「關於文壇建設」裏說唯美派是布爾喬亞的玩物，至少我們的作品裏有點熱和靈的話作者說到埋頭苦幹，不知何指？批評是不是埋頭苦幹的一部成績？

好了，不想多說，其實我是不該否認作者的「一論調」的，因爲我無法「給與一個具體的文壇看」哪！順筆看來，在態度上有失嚴重吧，但是反正幽默不是我偏愛——我幷未說過是我偏愛的話——的，對這樣的文字，若不這樣寫，就得沉默着罷，我想

（三）

第二關於島魂的答辯及其他，還是說到「王孟素的意識」這里似乎不該再多說什麽，反正我的話在「我的意識」裏已經說過了，但是島魂除了連自已也弄不清楚的答辯外，又說到一些主題以外的，不着邊際的諷刺，幷且又沒能諷刺到有關痛癢處，比如說「自已十二分是對的……批評家或作家……就抱必辯之心」（我希望這不是指着我個人，我不是作家亦非批評家故也——素）說「同時孟素亦隨聲附和地來一篇……」（這希望讀者注意到我寫「文壇建設及其他」的日期幷駱駝生的「文壇建設芻議」發刊的日期，幷這兩篇東西是否有一些相似之點，即到現在爲止，我還未能完全讀過駱駝生的那篇作品，幷且有刊在報紙上的文字爲證，也自信未能做到一此唱彼和地互相恭維地熱鬧了一下子一那麽「指桑罵槐的卑污行爲不是我們文壇上自命的文人們所以應該幹的把戲」我願島魂自已注意——素）

至於「原擬……」一節，我是祇重複地提出了書評是與其他理論文字有着不同處，同時就是爲一觀點上不同高度……預備了根基這是誰都能一目瞭然的「，而不是如島魂說的是宣傳着將有什麽大不了的文字，除非島魂眞來問到我時，我是沒有寫出什麽「大不了的」的心意，這我願意島魂是故意來開玩笑的好，我想島魂先生是不會有那樣笨貳的解釋，說到我的矛盾，我不應該否認，理由還如「我的意識」是將同一觀點在對象不同的文字裏用着不同高度的筆調（注意，高度不能做相對的兩面來解釋）我願意同情是寫批評的人應有的態度）

但是島魂說了「高度不同是文藝上另一問題（爲什麽——素）」又引了論理學，又「就普通的事實來作例」但那能證明什麽呢，除了表現了自已「驢唇不對馬嘴」

此外說說王孟素矛盾還有好些，而都不說所以然如「批評家的陣線」裏「明明白白去指出王孟素先生這里是矛盾那塲是歪曲」「從賭徒談起」裏一則「可笑的矛盾」再則「可笑的矛盾點」三則「矛盾到那樣可笑」（這也是批評家的陣線嗎）恕我無從作覆

至於意識與觀點，我希望讀者看看島魂的大作「王孟素的意識」的內容，到底應該用那兩個字合適，這個名詞的本身解釋，我以爲意識是一個人較有統一性的中心思維，而觀點是對某事的某種見地，觀點是意識的一個現象，通過觀點才是意識，幷不是「主觀與客觀」的分別，又這主觀與客觀，似乎島魂也用得太具體了些

關於「一社」島魂是與老命說出了同樣無聊的話，我不想多說，因爲KT文青是私人間的事，我沒有權出這個「社」，我也不覺「得意」「黨同伐異」不應毫無依據地加在誰的身上，我希望

（四）

第三，渡沙的「論爭的幾句話」前三段關於我的話應該大部分表示接受，用孩子的走路去象徵思想的發展，是有些不具體，我承認，幷那樣有着主觀的情緒的例子，是不該放在批評文字裏，我也承認不過可以明白些說出的在當時是覺到島魂在題目上用錯誤了「意識」兩個字，便想着用幽默的態度加入一段意識的說明，幷不是一味謙遜，假如將前後合攏來看，也不有我想寫出的樣子時，那是在文字的技巧上我覺着惝怳的，又因爲祇打算說明「我的意識」那樣簡單的話也未計劃着寫成一篇嚴肅的批評

到文中第四段渡沙關於翻譯幷以外國題材寫作的見地，我是不同意的，說是未到過外國或與外國人接觸過是「絕不能」這是錯了，在最高度的成就上——也祇是理論上行得通——也許是的，但是所謂外國，自然每一國有一國的經濟機構，而每一國的一言語又有其風俗人情宗教……這些決不是短時期所能徹底的事，假如說是決下可能時，那麽對於祇遁一種文字而轉譯其他各國作品又稱爲有成績的人，又該作什麽解釋？如要顯明的例子時，在中國有魯迅與茅盾……

（五）

末後對於文泉的賭徒本身，我想附帶地簡單地祇就記憶中說點意見，但一方面我得聲明不是因爲文泉曾說一可笑一三次而報復，他方面，我也不能如文泉的希望一給一個科學的檢討一我沒有那樣的才能，我也不願意那樣做

賭徒雖然不是一張「春畫」而是一篇沒有內容的尤其是沒有交點的作品，例如說作者是有部分的成功，那最多也僅是在筆致上是擺脫了初學寫作的範圍，而祇那一樣是不能構成一篇成功的作品的，不用說，所以作者說「我覺得我的賭徒裏至少說牠是抓住某階級的胖森心理」終是有些誇張得叫人一怪什麽一的，也許作者自許心太强了？也許因爲被鳳鳳的編者說了技巧上的成功而就忘其所以然？又，「總算是社會中普遍的人物的心理解剖，這一點我覺得我對得起鳳鳳的編者，及讀者以及那光榮的七元稿費」也不是作品所能證實，所以兩個「我覺得」也祇是作者自已的話，而不該堂皇的寫出來

文學家與照像師的分別，也不僅是因爲題材總要經過作者嚴重的選剔及選擇，而是照像所攝取的祇是現象，文學家作品所攝取的都是現實，是需要着透視

又說「阿Q正傳是五四以來的文藝界唯一的佳作」也不是事實上的事

要說的話，大概都說完了，不再加什麽尾巴，就此打住（KT文青，三五年九月二十二夜瀋陽）

我見的一個小說作者

孟素

在我們這有着特殊讓人短氣的社會條件的文壇，作者幾乎是唯一的在較長期的會吞蝕青春的歲月裏，繼續努力着寫小說的一個人，幷且是在進步者，尤其是在改變作風以後，更會使人看到作者的能力，在我尚能記憶着的作品，是很久以前在滿洲報連載的較長的『桃花江干』與短篇『春血』，在飄零第一期的『二五』（？）與改變作風後在鳳鳳第一卷五期的『風波』，淑女之友第三期的『在文藝春秋』，幷在滿報上的『梅姐』及『愛你的證據』，幷最近發表以蕭艾爲筆名的『之了』——別的自然還有，我不知道，即這裏所舉的我也沒有機會完全讀完，因爲作者沒有出集子，出集子這是在北國文壇無意義的事，一方面沒有好的讀者，一方面讀者也眞的沒有購買力，因之以報紙爲根基的文獻，假如有連載兩期以上的文字，就會爲了空間與時間的限制，而可能失掉閱讀的機會的，自然蒐集起來更是我個人感到萬分困難的事實，因了這事實的困難，對我寫這記憶中的印象記，也許能減少些難堪吧！——這個作者，就是我們不怎樣陌生的黃旭先生

自然這個作者並不是怎樣成功的，沒有產生出怎樣了不起的作品，但是當我每看到作者的一篇作品後，雖然失敗處是盡管有，我仍然感覺『那確是一篇小說，是作者有計劃的要完成的一篇小說！』自然在一個較大形的文壇，那並不是怎樣可注目的事，而在這裏，確是難得，在作者的自身說，也是需要那樣，才證實了是進入了寫小說之路

作者是有着想像力的，這在小說上，原是必備的條件，但必須要有相當的限制，那就是說，恰好表現出你想表現的意象，作者在寫『桃花江干』時，在我僅見的幾段裏，就常被發現着無用的延長，到改變作風後更易見到過分舖張與不怎樣重要的有些使作品的力量鬆懈的穿插，『梅姐』我祇看到很短的二段，不能有怎樣的印象，在『愛你的證據』裏，正如李長之評『離婚』時對老舍所說的話：『過分幽默會變成淺薄』，在這篇文字裏有着相同的毛病，幷題材上所就沒有怎樣意義存在着，因之我們不妨說，這是一篇失敗的作品，到『風波』原裏這樣淺薄的例子就少了許多，前半篇是使人滿意的，後半篇却漸々鬆懈下去，直到結束處，簡直就完全破壞這作品的完整性，那裏沒有嚴肅，也沒有緊湊，那裏有的是彷彿作者同我們開着無聊的玩笑，但作者另外的作品如『二五』，在技巧上是成功，『在文藝春秋』雖然短些，在作者幽默的作風上不失爲一篇較完整的產物，在那裏已經緊湊多了，至最近的『之了』，雖然我們覺到太輕鬆些，輕鬆得彷彿不容易捉住作品之重心的失望，但在『過分幽默會變成淺薄』的例子，作者是無疑地在避免着

作者又是較能懂得小說的結構的人，以致有時候爲了結構而歪曲了主題與作品所創造的意象，又作者常々也爲了題目而限制着題材的，這有的時候是不合式，在『之了』裏已有着模糊的印象，在『愛你的證據』就不能不去找證據，尤其是在『風波』裏，作者更是因爲有意構成風波，而遭失敗的，在『風波』的後半篇的風波是距離事實稍遠些，是很牽强的挿入，因爲作者幷沒佈置着這偶然的風波的偶然背景，以致我們覺着風波的主人公，也似乎與『風波』的作者同樣的向着我們開玩笑

一篇作品祇有物理性的結構是不成功的，因爲藝術的直接目的是在創造『美的意象』，意大利的一個批評家克羅齊這樣說：『我們能依物理的程序建造藝術嗎？這似乎是可能的，如讀一首詩時，我們把它所喚起的意象丟開，不去欣賞它，而祇計算它的字句的音節，再如看雕像時，我們把它所喚起的美的印象丟開，而專去量它的長短，衡它的輕重，這就都是想依物理的程序來建造藝術了，但是數字數句祇對於排字匠有用處，量長短衡輕重祇對於裝置雕像的搬運夫有用處，對於欣賞藝術者與研究藝術者，是不但無用而且分心，我們要徹底了解藝術的性質和藝術的活動，把藝術依物理的程序建造起來，是無濟於事的』所以抄在這裏，這是很高明的一種解釋，我願意每一個讀者或作者都應當理解

前面已經說過，這篇短文的結束，我無法蒐集關係作品，不能找到實例來讓我寫得較有基礎，祇得草々地寫出，假如應該的話，我也願向讀者幷作者本身表示歉意

三五，九月九日在瀋陽

寫在『我見的一個小說作者』的後邊兒

對孟素先生對我的這篇批評，我是沒半點兒害臊地——因爲我覺得這是一個從事文藝的人底應當取的態度——接受了多半，這使我感到愉快，應當謝謝！在如果以後環境還能給我寫小說的情緒時，當然地要竭力填補我底缺點，以期達到能使孟素先生和讀者（如果還有讀者們）滿意——有一點兒也行，以前不過孟素先生說過：『我無法蒐集關係（當然是關係我底——蕭艾）作品，不能找到實例來讓我寫得較有基礎』，並不是失望的事：我願意能夠供給我所寫出來的東西，以解決孟素先生的『祇得草草地寫出』，對我的批評，如果孟素先生是願意幫助，鼓勵我走向『寫小說之路』，至於向『作者的本身表示歉意』，實在是孟素先生在客氣了！

還有似乎應當聲明的，是『我見的一個小說作者』裏邊兒的『二五』，確是孟素先生對『兩極淸風』的誤憶

最後，虔誠地希望在文藝圈子裏的朋友們，沒有懷疑孟素先生和我之間是有什麽○○○○的！

（十月五日，蕭艾）

『鄉村求愛』（蕭伯納眞是無情的人嗎？）

夢薇

記得英國的幽默作家蕭伯納曾有一段笑話，我記不清了，彷彿有個很美的舞女要嫁老蕭，同他說我同你結婚是很好的，將來我們養了小孩，有你的那樣聰明的腦筋，有我這樣美麗的面貌，豈不很好，蕭伯納便對她說，假若不幸，那孩子要有我的這樣的腦筋，要有你的那樣的面容，還好嗎？這話是非常幽默，最近蕭伯納有一篇新創作，是兩個合演的小喜劇，名『鄉村求愛』，其中寫一個女子，强迫的向一個著作家的男子求婚，大有以上所說的那事的幽默，那女子要求感官的安慰，那男子的回答也同以上蕭伯納同答那女子的話差不多，老蕭也慣用那種冷嘲的筆法的，現在將那劇中兩個人的對話寫在下面

女：『當我不能接觸你的時候，我怎能滿足？我像奴才那樣給你連續工作了一個月，我作你的老婆以後還給工作得比現在更辛苦但我有一些時候要把你，整個的你，擁抱在我的臂間，當我這麽作時，我便要給你想一些比你的所謂繁星的天空更好的東西，你將發現你有好話可以說也在感官可以滿足』

男：『感官！你不知道你在說什麽，向你的四週望一望，在這店裏我有一切能夠滿足感官的東西，胡椒，玉葱，酸糖粒，和熱水芥子，暖適的棉被，還些壺，由窗間，我的眼睛飽餐着古教堂的市場，這些中古時代的藝匠創造出來的美麗的建築物，我的耳朶充滿着曼紗的聲音，由鴿兒的鵓鴿聲，蜂兒的嗡營聲，至貝多芬和厄爾革在無線電裏的回音，當我聞不到雨降在乾土上的氣味時，我的鼻子可以飽嗅花，或我們的值六辨士的特等香水，我的感官沾透着各種的滿足，但是當我飽嘗着玉葱和酸糖粒時，當我看厭了中古時代的建築物，當我所希求的僅是感官的休息，假使繁星的天空看來還是一種塊塊石頭，和燐火的氣體的無感覺的崩壞——假使人類的命運在他看來除這麽一個惡作劇可憐的動物底最後消失滅亡外沒有較高的希望，那麽我的感官對我將有什麽用處呢？』一樣是老蕭答覆那個向他求婚的女子的口吻，是不是老蕭有意寫出來的，那就不知道了

蕭伯納自然是一個感覺很銳的人，你在他面前不能作一個僞善者，當他一眼看穿了你的時候，他便要對你漫罵，使你心服，他雖然罵了你然而還得使你發笑，他要使你在笑之外還得點什麽東西，所以蕭伯納的幽默才是眞正的幽默，他像是一個女性的厭惡者，在他的作品中，不常稱道女人有什麽好處，像是有點看不起她們，在他這許多的作品中，我只看見過他有一次描寫過值得尊敬的婦人，有兩次描寫過可與言愛的婦人，蕭伯納眞是個無情的人嗎？不！他的情感是熱烈的，可是他的頭腦是冷靜的，錢歌川有一篇文章論到蕭伯納的，他說：

「他是最有系統的，所以他對於那些在事前便來預測評價他的系統的得失是不能容忍的，他的心境中沒有黃昏時候，一切都是很明顯，殘忍，而組織化的，他沒有神秘之感，或懷疑之感，或不可傳說的情緒之美的感覺」

「他的生存對於我們是很有裨益的，不管心靈和性情的過錯，他確是一劑大補藥，即是說他可以冷却我們的感情，他却毫不介意我們內心的信念，他蔑視我們的思想，却毫不尊重我們的人格，雖然如此，他却帶了一股淸淨而健全的氣，到我們的議論中來，這股氣是從來沒有誰帶來過的，他的反感彈成了我們的信念，他的鑄劫便成了我們改造之母，他在什麽地方會說過，他生命是屬於全社會的，而覺得爲社會的利益，他服務是一種特權，他是大大的服務，他確有受人尊生讚許的權利，因爲有他才存在世上，我們的生活更加上一層豐富了，他一已的勝利，就是我們社會健全的尺度，即觀其勝利之程度，便可知道社會進化之程度」

這是很正確的論調，蕭伯納的思想是健全的，他四十年來懷疑一切從來的統系想打破一切的因襲，而想創造一個新的，他在那裏郎爽的嘲笑着一切惡習慣，完全是善意的，他想教我們醒覺起來，來糾正一切以往的過失，這便是他的偉大

（上圖是蕭伯納的像）

下期本刊有渡沙、陳大光、見非、玫泉等君的譯作

應該說底

楊園

草率從事，孟素犯了青年通病底勇氣直進脾氣，所以他很希望立刻文壇建設起來，他不揣冒昧的，不顧一切的寫了一篇文壇建設及其他一文

本來在駱駝生的文壇高建大聲疾呼時，就有的曾說過他的結局，有許多作家多是抱着沉靜的態度，看他的具體辦法——自然我的屋子不會來到一個老作家其實我也根本不認識一個——當着這次文藝運動，參加意見的很人少，我們知道的一篇，要算夢園先生的文藝集團觀說得比較切實

孟素的努力批評討論底歷史已經很早，不獨在我們的文壇，就是在中國文壇比較起來，也是占有相當的地位，在稍經意一點文壇的人，立刻就可知道，他的精神，他的領導，可以說是在從來沒唱過歪曲，其實他也不敢唱歪曲，原因他是怕犯了亂使威權的把戲！

老舍曾說過：北國寫得批評討論文字較好的人有陳陣，孟素，夢園……等，在這裏我們由于各人意思，和過去的作品理論馬上可以知道，可是又極相信，孟素未曾坐在高山空白吶喊過，唱着不關痛癢的調子，討論文藝的擔子，付在通于文藝人的身上，懂平民教育的人，也可憐文藝得拿個人的文字爲對象的討論而陷于主觀的錯誤，在態度失去誠懇，同樣的重要假如爲自已的聲價，而求出路，覺得不十分忠實，對于我們的文壇

假如自已的理論不清晰，怕人家不認識的話，不寫不算什麽可恥的事，但坐在炕頭子上鬼念，未免失掉文藝途上征徒，那菲礙正色的樣色，搶去我們文藝場上冠冕招牌，自已的觀點不固定，因爲我們都是孩子到現在——都沒有止，以直到將來

可是切忌的事情爲某部分人的誤解，那正是你的錯誤呢

最後我說孟素不識時務，是現正是多事之秋

最後我希望北國理論家寫幾篇關于批評態度正義的文字

胡蝶女士歐遊雜記 （三）

三月二日下午六時，乘車起程赴莫斯科，車中每天三餐，餐廳和普通的差不多，我和顏小姐同住一房，我每次到餐室的時候，總要經過許多扇門，車上無聊，有一次我便索性數牠一數，原來一共有十六扇門，精確算起來，我每次從臥室到餐室，各門啓閉共需三十二次，回來又啓閉三十二次，一共是六十四次，這樣一來，一吃一頓飯，幾乎馬上就可以完全消化得乾々淨々了

車中初時幾天的飯食還好過了幾天，大概是車中的糧食缺乏，結果是一天不如一天，白麵包沒有了，祇有粗製的黑麵包，幸而我是很能隨遇而安的人，所以也不覺得怎樣，同時身邊還幸而帶了點罐頭食物，到了後來幾天竟建立了許多的功勞

沿途經站很多，大站約停十餘分鐘，小站祇停五六分鐘，到了重要的有領事館的站頭，大使總下車去看我們，因爲怕冷而且沿路白雪積道，所以有時祇下車拍個記念便了

在上海未出發之前，我們聽說俄羅斯的氣候是非常冷的，我們便應有儘有的把冷天用的衣物帶齊，大概帶得太齊備了，我們反而覺得不很大冷，在海參威時如是，既後來到了莫斯科時，亦差不多，沿途在車，車中的水汀汽很暖，祇有將抵莫斯科時在赤塔下車和領事拍了一個照時是最冷的，站了不一會手脚都僵痛起來，好像千一百把寒刀向身上耳上插下來一樣，眞可說是這回歐洲中我所感到的最冷的一次

車中頗感無聊，他們有時玩々撲克牌，我不通，祇有在旁邊看々，顏大使的外表看來很威嚴，其實是一個很和善的長者，時々有說有笑，梅先生却是一個比較沈默的謙厚君子，我們的一節車廂，完全是我們的同胞，彷彿置身在京滬車中一般的也沒有濃厚的異國情調

車中有兩件絕對相反的可喜和討厭的事，可喜的是沿途各站都有小販到車中來做買賣，可口的是牛奶，鴨蛋，麵包之類，價錢很便宜，而且也很新鮮可口，有時還有很肥嫩的燒鷄，比起在海參威兩元一隻的老鷄眞不可同日而語，尤其是在後來幾天車上缺之可口的糧食的時候，更覺得牠是無上的佳殽，可討厭的却是車上沒有浴室，在這十大的旅程中沒有好々的洗過一次澡，幸而是在天冷，倘在暑天，更不知如何解決了

車行十日，沿途所見的都是皚々白雪，窗外顧盼，無論森林平原，都滿堆了積雪，裝纍一個燦爛的銀光世界，我從來沒有看過這樣美麗的偉大的雪景，經具加爾湖的時候，尤其美麗，耀眼生輝，奇麗無匹

三月十二日晨八，車抵時莫斯科站一到了站，就聽見站外羅雜的人聲，我因爲想把行李拚擋好，所以人人都下了車的時候，我還在車上，後來戈公振先生上車來找我（戈先生旅俄多年，這次是來接車的）說外面許多記者等着拍照，叫我趕快下車，我祇好放下了行李隨他出去，車站上擠了許多人，來歡迎的有蘇聯外交人民委員會東方司副司長鮑樂衛（蘇聯對外文化協會藝術部主任却爾梁斯克該會東方部主任林她夫人蘇聯作家特來幾亞考夫及我國駐俄大使代辦吳南如及蘇聯駐華大使鄂山蔭此外還有許多拿着攝影機和照相鏡的記者，第一個給我以深刻的印象和使我驚訝的是站在我面前搖動着活動攝影機的女攝影師這位女攝影師，身軀壯大，活潑靈健，把重大的攝影機扛來扛去，好像毫不費力的樣子，眞使人羨眼不置，我以前也聽說外國攝影場中有女導演女製片家，可是女攝影師還是頭一次見到，蘇聯是一個勤興國家在工作上男女的界限幾乎是沒有的，因此我想起女子要獲到眞正的自由平等，必須在社會國家服務上能夠有同樣的貢獻和效能才可以達到，否則女子永遠是男子眼中的弱者，還談什麽平等呢！

來歡迎的鮑樂衛和鄂山蔭皆能說華語，鄂山蔭且曾在華住了十多年，所以說得更流利，他們都表示熱烈的歡迎，林她夫人能說英語，她對我們的不能趕到電影展覽會期很爲關注殷々垂問

在車站上給許多攝影記者拍過了照之後，便分乘汽車直往京都大旅館，當日午飯是戈公振先生請我們到他所寓的大飯店裏吃的，戈公振先生來俄多年精神旺健，如故，故人異地相見，更覺欣喜，他在這裏考察了多年，聽他說在最近期內也快要回到中國來了

中飯後回到旅館稍爲休息，五時又赴大使館的茶叙，茶叙吃的是中國點心，都是炒麵餃子的東西，這些食物在中國並不希奇，可是在這裏却是無可比喻的美，尤其是我們十多天吃厭了外國菜，自然更覺可口了

車中悶坐多日，故是晚將行李擋擋好後，即赴國家第一藝術劇院觀劇，蘇聯戲院差不多無時無地不滿座，買票過遲，便會向隅，那晚的幾張票子，也是使館中人幾經設法才給我們弄得來的，劇院宏大非常，設備華麗，極具貴族氣味，惟觀衆則盡屬平民耳，劇院共分六層，所有座位，一律用紅絲絨精製，場內雖然截了好幾千人，而觀衆幾盡是工人，可是秩序很好，演戲的時候，肅靜無嘩，大家很規矩，場內不準吸煙，每一幕完結時，總有十分鐘左右的休息，大家便跑出來休息或吸煙，各適其適，到了鈴聲復振，劇又開始的時候，大家又魚貫入座，秩序整齊，公民資格訓練的成功，使人折服，休息室比戲院內座更寬敞，設備亦極華麗，在這裏休息使人感到異常舒服，蘇聯對於工廠的生產固然力求牠的快捷優美，同時對於工人娛樂也設備的異常週到，工作之後有快樂的報酬，這是我在這一夕中所深々感到的

廣生行有限公司啓

發行所：奉天城內鐘樓南 營口東大街 新京大經路 哈爾濱道外正陽街 大連監部通

上海 大連 廣生行有限公司謹啓

懸賞緝拿

陸嘉勛 廣東鶴山人年卅四歲職司賬

姚厚伙 廣東番禺石溪人年卅三歲職司招徠

吳國海 廣東順德大良人年卅餘歲職司招徠

陸姚二人乃在敝公司上海分行受雇有年現查出其通同作弊侵吞鉅款業已懼罪潛逃又與國海則在大連分行受雇多年現亦私收賬款潛逃無踪如有知其確實下落報訊引拿歸案者俟定罪後當酌奉酬勞除分向中英日當局存案開緝外特此通佈

新京

房東抗債又動武 張嫗傷重殞命

親屬呈控双方各執一詞 孰是孰非刻尙未明中

新京市孟家橋地方、有養房產者張惠風、現年五十歲、乃長春縣人、在該處有平房七十餘間、內中有租戶張姓嫗婦者現年五十三歲、以開設糖煙攤貨攤爲生、租住張惠風房舍、數年於茲、向未拖欠房租、近於月前該租房戶張氏擬作他遷、曾向房主提出搬家之聲明、但張惠風乎素以房東身分、賒欠張嫗婦煙攤業等物、欠下國幣十餘元、在茲遷移之際、曾向房主要求償還欠債、當時該房主之太太對張嫗大發雷霆之怒、率同子女多人、竟將張嫗婦大打特打、彼時歸由孟家橋分駐所、將双方帶署、除將被毆受傷之張嫗婦送往醫院診察、前後胸部、現有打傷數處存案、將行兇者張惠風妻子等交保候訊偵查、孰料張嫗婦被毆傷重殞命、經其親屬僱請辯護士出面呈控、但張嫗婦屍體暴陳屋內已越三日、專待狀請地方檢察廳派員詣驗、値此天氣轉暖、其屍體業就腐爛、腥臭之味、礙及隣右公衆衛生、據聞房主人張惠風、以其人命關天、畏罪隱避、不敢到案對質、業經底請引地辯護士爲之理論辯護、雙方各執一詞、究竟如何處理、尙難逆料、總而言之、殺人償命、欠債還錢之語、似乎絕難倖免、但又聞此案之緣起、該租戶張嫗婦聲明退租、屆時另有一牛姓者尋覓房主人張惠風說允願租張嫗婦退租之房、言定遷移日期、牛姓將傢俱什物搬到張嫗婦房外立等遷入、查當日又値天降微雨、該牛某一切物品、被雨淋濕、要求張房東催令張嫗婦速遷而張嫗婦執意要挾張房東非將欠錢交付不允遷出因而激動房東女主人之怒、致興問罪之師、一至釀成人命、双方各爭一詞、未悉司法當局如何判斷耳云

首都監察院 審稽官略歷

國務院總務廳發表、謂茲任命服部辰藏爲監察院審稽官敘簡任二等、查該氏略歷乃係愛知縣生人、於大正十二年帝國大學畢業、昭和九年任門司稅關監視部長、兼總務課長云

染嗎啡癖 被拘戒除 出獄仍不改

新京日警署、月前拘二青年入獄、原籍宮崎縣生山田原十七歲、同廣島縣生九山芳男二十六歲、該二男染成嗎啡之毒、專事偷盜盤桓街頭日警署爲其解除毒癮、拘留之時、面看守警官非常優待每日勸勉、不遺餘力、該二青年已認罪改過、期滿出獄之時、又給洋服靴襪煥然一新、又將山田薦與富士町松村洋行及九山充某商店々員各得其所、理應改過自新、不料山田竟舊習不改、私竊家主之錢、與九山又出入嗎啡館、事被家主知悉、報告警署、該二青年事先潛逃、混入市內、到處行偷竊之事、聲署派員查獲不難再嘗鐵窗風味、爲人染得毒癮、十有九人不能解除、毒之害人大矣哉、世人可不戒之

大同院畢業禮 張大臣將參加

滿洲國大同學院第一部第四期學生、授課完竣、預定於本月十五日上午十時、在該院舉行畢業典禮、今番卒業者爲第一部四期學員一百零七名、第二部學員九十七名、更聞於畢業當日、中央張國務總理大臣、長岡總務廳長均參加盛典、其後各該學員俱任命在各官廳服務、其第二期生則歸任所屬官廳服務云

莊河

縣署考試農林 技術養成員

本縣於前曾奉令考送農林技術養成員一名、以備赴公主嶺入學研究造林、改良農業等技藝、自該消息傳達後、報名應試者計五人、日前上午八時俱前來縣公署內候考、茲將考試題目列下

一、論文 日滿不可分之關係

二、農業 沙漠改成土壤之方法若何

三、常識 一、安東省所轄之縣名 二、滿洲國主要河流有幾

四、日語 日語四口試

吉林

電線走火 幸未成災

吉林西大街六十號、木商同業會籌備處因新於二道街遷移該處、於日前忽由電線出火、一方給消防署通知、一方將電線切斷、經消防車趕到、火即消滅、未致燎原亦云幸矣

普蘭店

商務會召集會員 開催全體會議

討論特產及稅務事項

普蘭店商務會會長王精義、副會長畢維藩、曾於十月十一日午後一時、召集各商家全體會員、在本商會會議室內開催會議、討論一切事項、茲將所討議事件記之如左

關於特產事項、一、關於落花生檢查事項、檢查料、檢查地址、檢查次數、二、關於錢法事項、金、小洋、鈔票或專用一種、或兩種兼用或以何種爲本位、三、關於馬車組、及將來勞工之工資及利害、關於關稅事項、之關於對滿洲國陸地上稅事項一、關於包裝用之麻袋、再二、輸送滿洲國之關稅事項、三、關於土產品輸出滿洲國事項（其他事項）

惟按此會議中關於錢法事項討論結果、全體議決通過以小洋、金票、兩種兼用、若每日在商務會掛牌三次、標明價格、觀此全體同意使用小洋、將來洋發、不免緊張、價高而增快也、關於勞工馬車事項、檢花生之勞工等工資、全以使用金票付給關稅事項未議決、俟翌年再行會議討論云

警廳檢驗理髮業

吉林警察廳爲謀防止病疫起見、於日前特傳知各理髮業停止工作一日、以便檢驗清潔、施行從業員健康診斷、以重衛生而免傳染病症之傳染云云

憲兵隊成立 國境監視隊

吉市東大營第二憲兵隊院內最近成立國境監視隊、兩個中隊、係由新京地區司令部內將通信連改編、及抽調各旅精銳份子編成、計百五十餘名、須經三個月訓練後即派赴京圖線國境處服務云云

爲職員謀福利 倡業餘養蜂 鐵路局之美舉

鐵路局爲謀沿線從事員增進福利、暨獎勵副業起見特由路局購入蜜蜂多群無料貸與鐵路沿線各職員、現正對於職員募集希望者之中云云

阜新

警務局會議 討論維持治安

我縣地方庶政所以蒸蒸日上者、皆賴各方討論之功、於本月四日上午九時警局又開警務會議、各署所長均屆期前來、討論警察之任務及辦事之敏捷遇事勿因循對於地方之治安、須嚴加維持云

遼源

縣署肅正宣撫工作 分班陸續出發

宣撫地點及日期均規定

遼源縣公署、關於縣內特別實施宣撫工作、分四班下鄉茲將工作日期宣撫地點、工作人員、及宣撫之日的誌下

第一班 陳縣長、萬教育局長、張財務局長、滕警察署長、高松指導官地點、太平川、衙門台、三林、日期五日至八日

第二班 時永參事官、嵐山指導官、警務局長、邵警佐地點胡家窩堡、茂林、玻璃山、臥虎屯、日期十一日至十五日

第三班 縣長副參事官、內務局長、前川指導官、總務科長、地點三江口、金寶屯高家爐七顆樹、雁翎窩堡、一四門達窩堡、日期十七日至二十三日

第四班、縣署全員出動、鄭家屯、張家窩堡、由二十五至三十日

右宣傳工作、第一班已於昨工畢返回、第二班正在籌備出發、據聞此次宣撫、農民頓覺充分的明瞭、宣撫班定得大好之成績云

肅正工作宣撫之主旨

一、警察力之充實鞏固化

一、保甲制度之確立

一、區村行政之確立

一、區村教育之整備充實

一、納稅義務之精神普及

一、公務員之指導

一、關于開發產業之指導

窃取客人包袱 查覺送警署 經人說和了事

鄭家屯車站小營公司經理曹煥亭、爲人品行不端、好發異常、不按鐵路規章營業個人自便高擡貨價、竟被路局查悉、嚴重責罰同時將販賣之飯盒子取消、歸補內食堂販賣、而曹某營業因之蕭條異常入不抵出、營業難以支持、生活遂感恐慌、曹某被窘境所迫、竟妙想天開、施出偷盜的手段、於日前由四平街赴通遼之某客人（姓名不詳）因爲候車到任該小營公司吃便飯、曹某見該客包裹數件、一時起了愛財的心、竟竊取一件、後被該客查覺、曹某堅不認承、當即二人扭至該管警察分所、經多人說和始將包裹拿出了事云

海倫

匪闖入海北鎮 綁去兩人票

天巨東被搶 係傳聞之誤

海北鎮八月十八日晚十一時、忽闖入胡匪多名、當將大什字零賣所趙經理由私宅綁去、將天巨合金店李執事人一併架去、迄今毫無信息、前載東門外天巨東被搶係屬傳聞之誤云

海拉爾

戒煙會信士頗夥

十月六日、南公所理書勸戒煙酒會正會長李秀芝、法號敎一心、善堂正理事員田雨潤、法號敎靈、對於勸戒煙酒頗具熱心値此秋高氣爽之時正好招集入緣、以行善事心願、遂廣貼說帖、期行善事、於是日男々女々前往求順者、不下百餘人云々

双海經理官歸來

興安北省公署經理官總科長雙海氏、前往參加國務院統計會議等情、曾誌本報、茲於十月二日雙公由新京歸來平安到海署內報告統計會議大綱、將來必有一番發展云

克山

呈請提前修築 印京河橋梁

克山邑赴拜泉間路線業經劃歸國道、前者已將烏爾河一帶橋梁道路修建過半、惟關印京河一帶橋梁道路、尙未動工、轉瞬秋收、本埠扼齊北路線中樞、爲糧石集中地點、亦爲百貨集散之場、克拜間交通、尤重於其他縣份、長此梗塞、影響商業殊深、尤與地方發展、諸多障礙、恐時期一過、天寒凍結、不易興工、故縣當局已請省署轉催國道局、爲時已迫、勢難延滯、仍請轉商國道局、請其提前建築、俾期早日觀成、以利行旅而惠地方云

警察佩刀 頗壯觀瞻

克山各警察署、前領到大批警察指揮刀、日前分發各警署所全體警士一律佩帶、頗壯觀瞻云

安東

警局爲肅清地面 施行特別搜查

各小賣所等地尤爲注意

安東警察廳、及附屬地警察署、以鄉區青紗已倒、軍警正在討伐之中、深恐一般匪類、被擊之後、潛逃市內隱匿、或有爲匪密探軍情、混跡市內、窺探一切、茲爲實施搜查小賣、以維公安計、自日昨起、日滿双方警署人員、全體出動、實施大搜查其形勢特別嚴重、凡各小賣所、娼寮夥房、小店、煙館以及工人下處、與丙戶等戶口、均經嚴重搜查、各街市中及橋頭、對於往來行人車馬、亦特別檢查盤詰、經此次搜查以來、一般嫌疑被捕者有多起云

稅捐局將再裁員

安東稅捐局、近自改訂營業稅法以來、於新稅實施上、殊爲簡便、對於一般員巡裁撤、以資節省經費、而免多爲開銷、經計議結果、日前已裁去第一批員巡、共四十一名、已誌前報、茲該局乃以人員仍嫌浮多、現又作第二批裁員、目下正詮衡人位之中、約不久亦即實現、聞其人數約在二十名云

逮捕閻匪密探 當即訊明正法

縣六區鐵甲房身管界二道河子、現經軍警開始討伐中、忽發現該地發現閻生堂匪首密探一名、窺探我軍情、當被討伐隊逮捕、訊供爲匪密探不諱、遂驗明正身、當處以極刑、以儆效尤、而寒匪膽云

錦縣

商會傳知各商 領旅行證手續

錦縣商會傳知爲關於各商號店員等、請領旅行證手續、經本會請示規定、付願式樣、各商號如遇有請領旅行證時、即希送由本會、加具請求書、一併交警察廳以便檢發、並將旅行證下付願式列左、一、籍貫、二、職業、三、姓名、四、年齡、五、現往地點、六、旅行目的、七、旅行期限云云

郵政管理局 中島氏蒞錦 視察郵務成績

錦縣郵局、年來業務、大見進展、通郵之後、益日發達而該局對於收取投遞各郵務、辦理亦均迅速、非常敏捷故爲地方所信賴也、此次奉天郵政管理局々長、中島俊雄氏、爲參與南綏中郵局々舍落成典禮之便、現已蒞錦、視察錦之郵局郵務之成績、而該局全部人員均皆精神振作、辦理事務之整齊敏捷、頗落中島局長之贊許、聞中島局長、由錦飛往赤峰、視察郵務後、即行返奉云云

借稅局名義 竟詐取稅欵

如再遇此事 須急告稅局

錦縣商會前接稅總局函開查近竟有敢膽大之徒借稅捐局之名義、冒充職員、詐取張當舖稅金、一元八角、似此情形、受騙者諒不止一處、現局收欵勿論何時、均在局內、先給稅票、隨後收欵、乃該商無智受此欺騙、殊爲可憐、而到處詐欺者、尤堪痛恨、爲此函知各商號、如遇有此等情事、可速以電話報告、以便逮捕冒詐欺、決行處罰等因准此、該商會當即傳知各商號、一體查照、而免受欺騙云云

瑣聞

△汽車過橋墜水

（海拉爾）南公所東河沿向有傳顯亭者去河東磚瑤拉磚備有木橋一座、於十月六日由河東岸來一載重汽車、正行至橋中而車沉橋壞、墜入水中旋有街中回教某人出殯正阻前往、遂帮同將車撈出幸無危險、復將橋稍行修理出殯者始安然過橋、望往來載重車輛、過橋小心以免出險云

△分所長盡厥職

（松樹）西三區娘娘宮警察署長興村三堂分所所長李八智少年英俊蒞任以來對於職務克勤克愼認眞從事對於治安極爲熱心、居民莫不稱頌云

△農夫忙於收穫

（賓縣）本縣的農作物、已屆成熟之期、小麥豐收、早已登市、穀子收割無餘、刻聞惟高粮大豆、已在開鐮刈取之時、故一般農夫們、在隴畝之中、忙个不了、可謂五穀豐登、四民樂業、實王道家國之氣象耶云

哈爾濱英商祥茂洋行南北滿大連總經理

奉天英商祥茂洋行分所 鐵道沿線及各大都市均有出售

OHTA'S ISAN
THE PEPTIC MEDICINE

健胃強壯 太田胃散

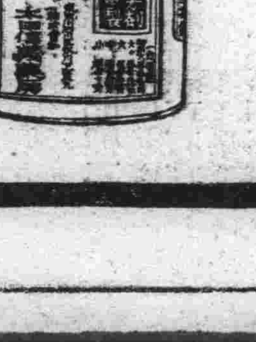

本靈藥實係家傳秘方數十年來行銷中外馳名於各界藥味爽快男女老幼四時每飯後服下一匙能助消化食慾增進健胃補脾豫防胃疾又防瘟疫倘或過飲過食服下一匙奏効如神苟重衛生諸君萬不可一日不備之至寶也

大日本東京 太田信義藥房啓

各地藥房均有出售

代理店 （大連市浪速町）日本賣藥會社支店

奉天萬芝堂藥店

（復）（茸）補腎丸

補腎丸專治男子先天不足後天虧損少年破身太早房勞過度腎虛腎寒精冷如冰不能種子陽痿不興興而不久夢遺滑精腦髓空乏腰痛耳鳴精神短少自汗骨蒸以及婦女經脈不調赤白帶下下元虛冷久不孕育等症服此藥添精種子壯陽補腎大有奇功每匣現大洋一元五角一打十五元半打八元

（立）（止）咳嗽藥

咳嗽藥專治男女老少諸般咳嗽不論年深日久虛損勞傷喉嗽吐血痰中帶血傷力咳嗽肺虛痰喘睡臥不安飲食少進內傷外感肺經不清此藥善能止嗽定喘養血清痰能補能和能清能散每付大洋四角每封十付三元五角半封五付一元八角

婦女調經丹 經脈不調赤白帶下氣短咳嗽胸痛心跳

宋氏救喉散 咽喉諸症單雙乳蛾瘟毒纏喉吹之立消

保胎健母丸 胎動不安胎前諸病孕婦常服安胎順氣

虎骨熊油膏 左癱右痪遍身麻木筋骨疼痛貼之神效

開胃止痛丸 心胃疼痛胸膈飽滿癥瘕痞塊寒積肚疼

神效虎骨酒 腰腿疼痛手足麻木半身不遂五勞七傷

總號大西關 分號 一設商埠北市場路北 一設皇姑屯大街路北

電話 四一四三號 三三四三號

倘蒙函購郵費自備 外埠各城均有代理

臨江

縣署及各機關主開 治安宣撫大會
男女聽衆五千餘名 呈空前未有之盛況

臨江縣公署及宣撫隊、主辦治安宣撫會、與東邊道第一治安工作班、安東省宣傳指導班、後援之下於七日開會是日天朗氣清、各界男女聽衆、達五千餘名洛子園之各樓上下頗形擁擠、於數千名聽衆敬候之下、李司令、劉縣長、以及省公署甲要科長志波酒井二位少佐登場矣、首由縣署高科長致開會詞畢即甲要科長、志波少佐、酒井少佐李司令官、劉縣長均有詳細演講、所講的題、即是王道之下日滿不可分離的關係、以及民衆要團結與官府同心一體、肅清地方匪源使人民安居樂業等講義其講時均有詳細解說、俾使人民洞悉、以便其回家宣傳、聞於八日尚有演講大會一天畢全班即下鄉宣撫云

中馬隊長調任 各界設宴餞別

臨江友軍憲兵隊長中馬親義自蒞任以來、一年之久、對於地方治安、及一切行政事宜、無不躬親歷行、又兼道德心重、一般民衆受其惠者均口碑載道、忽於月之五日奉到上憲命令調遣平壤憲兵隊長、遺缺以村上接充、各界聞悉、即於月之八日聯名假臨江飯莊設筵餞別、並贈送紀念品多種、於午後四時始散云

綏化

縣長及參事官 赴双河視查 鮮人所種稻田

綏化縣張縣長近藤參事官、李股長等於八日午前十一時北上、赴雙河鎮視查鮮人所租種稻田地、約三五日始能返綏云

樺甸

民捐繳納迅速 不日可收齊

本縣屬集廠子保小嶺箕甲千家長徐萬順、天性耿直、前數年即被推爲千家長、對於公務無不親臨辦理、玆屆秋季民戶輸捐之期、近日以來異常忙碌、尚未幾日、已收有成數、不久即可收齊

鞍山

稅捐局主任視事

鞍山八卦溝稅捐局、主任尚兆芬氏、因事調局另委、遺缺未便久懸、是以由煙台主任胡新桂氏調鞍視事、查胡氏少年英俊、學識深淵、久歷稅界、經驗宏富、作事可嘉、堪稱稅界老手、此番蒞鞍整頓稅務應興應革、力加整頓、該局收項必有一番起色云云

李署長調局另委

鞍山八卦溝警察十一署署長李成琛氏、蒞鞍以來、今已

佳木斯

事務官陞遷 缺額已委定

三江省公署民政廳、行政科事務官周毓岐氏、自到差以來生性忠誠、勤於職責、品學兼優、素爲上峰所嘉許也玆聞該氏現擢任爲通河縣內務局長、所遺事務官之缺、擬以佳木斯地方警察學校教官張嘉祥充之、不久即可分別視事供職云

警察署奉令遷移

三江省佳木斯警察廳、現已成立、今後關於市內警政、自應悉歸該廳統轄之、而城區警察署、因奉令遷移鄉區聚寶山、故於現在準備向警察廳交代、以前署理一切案卷、聞於兩週後、即可交接清楚、在此交代未清之前、市內一切警政、仍歸二署負責、惟聚寶山所建二署之新房舍十餘間、現正修築、非常寬廠、聞該署已於日昨派張巡官率帶警士十五名、前去該處、一方監視修築、一方保護工人、均於四週後工程告竣、則必全署遷去矣云

公主嶺

爲追一匹鹿 不幸被慘殺 槍係何人發 正在偵察中

三江省樺川縣所屬永豐鎮、頃據該鎮電話報稱、(二〇〇)隊員大內清助氏(二九)去月一日與二友人應用休暇、爲偵察附近一帶起見、午後三時頃、自宿舍出發、巡回一次於歸途、午後五時發見大鹿一匹、大內君一人追逐、離開友人、去無幾何、槍聲三聞、二友人肯定爲大內君之打鹿槍聲、置之不爲掛心、而二人歸家後、大內君於夜深不返始生疑惑、待翌晨明行大搜索之結果、於前記場所發見大內君之死屍體、然尙未知其被何人所殺也云

縣公署召開會議 組義倉委員會
討論設立及進行辦法 開征之期限亦經擬妥

公主嶺縣公署、奉到憲令飭遵照義倉管理規則、設立義倉、以備飢年、該署遵令、當於日前組成義倉委員會、委員長爲縣長薛玉衡氏、副委員長爲參事官岸要五郎氏委員四十五名、先由精明幹練內務局長戴廣元氏、擬出籌設義倉會議提案、並由熱心救民之縣長參事官、召集各科局長縣商農會長、區農會長保長、以及地方士紳等齊集商會議事廳內討論倉庫之設立、進行之辦法、及倉長辦事員之選用等事、秩序嚴整、儀式隆重、玆將討論議決結果詳列於下

一、義倉設立額數、每區設立義倉一處、全縣八區、計設立義倉八處、並原有之永內穀倉亦歸併在內

一、義倉估用房間、除縣公署駐在區公主嶺倉庫十間外其他七個區之倉庫、均各爲五間計全縣共倉庫四十五間

一、義倉設立地點、各倉庫均設置於各該區之警察署附近、由各該警察署署長負保護責任

一、義倉之職員、倉長按土憲規則均由各區保長擔任、由縣長任命之其下設有辦事員一名倉夫一名

一、倉長職務 凡征收穀粮以及與義倉有關係之事件、均由倉長依義倉管理規則及主管機關命令督飭辦理之

一、征收粮數 按新量器計算、本年決定每畝征收八合子、全縣地畝計三百餘萬畝可征二萬四千餘石

一、征收日期 由年十一月十五日開始、來年一月十五日止征、計兩個月征收完竣

洮南

協和會召開會議

縣內協和會辦事處若林政一主事、奉協和會龍江事務局內辦事處主事之命、於十一日至十二日間舉行會議其會議預定協議事項、由龍江事務局並有各指示事項、此外宣傳等事、由各主事報告其分局之辦理情況、不久此事項即將開陳云

新台子

警察派出所 召各商會議 爲帝國軍人後援會募捐

本驛警察派出所、主任平澤忠志、日前通令驛商會、傳知各商號召開會議、齊集會場、爲帝國軍人後援會捐欵事宜、當場平澤主任、同商會長張文選、倡導軍人後援會、種種勸捐辦法、各商號即時慨然助欵、共醵成國幣四百圓之譜、以新驛極小範圍、有力商號僅十數家、如此熱誠善舉、不吝資金、咸能踴躍樂輸、雖日滿親善關係、亦主任與會長欽威之所致云

開原

積極進行城廂保甲 召開幹部會議
機關首領均全體出席

本縣城廂保甲、自奉令組織以來、諸般設施、多未就緒當局爲實業求是計、乃於月之十日上午九時、於市民會開催幹部會議、計出席宮內參事官、山本指導官、牛總務科長、暨各局長各關係人員、全體列席、由委員長報告開會宗旨、所提人事審核、及一切應進行制度規約多條、經全體審議結果、一致表決通過、計城廂劃分八甲、推舉趙鴻業爲正保甲長全秩九爲副保長兼事務員、陶澤田爲團總、其他八甲甲長團長亦一律選定、至午後一時始行散會、茲將議決事項錄左

議決事項

一人事之選定、正保長趙鴻業副保長兼事務員全秩九、團總陶澤田、其他八甲團長甲長亦一律選定

一團員之抽編由常備團員中抽編二百名、爲幹部模範團員以資訓練

一團員之識別、團員身着短衣佩戴臂章、用資識別、一團員之操練、常備團員每月在體育場實施二次之操練、由團總團長指揮訓練時、均手持木棒、以資整齊、一團員之召集、團員召集場所及信號、利用鼓樓之鐘定爲三個一聲、二、以聞聲齊集而便指揮鐘二聲三、召集常備團員先擊一聲、後連擊二聲、一鈴一聲、召集全體團員擊一聲、木質方形鈴記一顆、文曰開原縣城廂保甲事務所鈐記以昭信守、一鈴記之刊發由縣刊發、一地址之擇定事務所地址、設於東街市民會院內一經費之籌劃、由市民會會費附加臨時保甲費、按十分之三征收、預算之審核、副保長月支車馬費二十五元、團總月支十五元、團長甲長津貼各月支三元、雜費十元、事務費十元、一開辦費支出、團員帽章及木棒購製約需國幣四十元、印刷費約需國幣二百元

鐵路公司 歡宴各界 極一時盛况

開豐鐵路公司於本月六七兩日午後一時、歡宴日滿各界官商紳董、計出席者爲縣公署法院檢察廳及教育界、警察界新聞界各法團首腦等、並紳商等要人、竟達二百名之多、席設開原驛福賓樓、開宴前由該公司主任及各界來賓等、分別演說鐵路與人民國家之關係、詞氣沖沛、極動聽聞、至二時遂由管絃嘈雜之聲、直宴至四時始各散去、頗稱一時之盛、該公司歷年均有此舉、今歲隆重異常、皆出於該經理等辦事得法所致云

本溪

逼妾致死案續訊

本溪縣市政區後石溝、警察分所管界內住戶李春明之妾邊金樓於本年七月十六日忽而輕生一節、詳情已誌前報玆李春明於數年前素好北里之遊、雖與妓女邊金樓結不解緣、如膠似膝、復用洋四百元代爲贖身藏之金屋共享甜蜜生活、詎料好事多魔日久生厭、該李春明復於今春又娶某孀婦爲妾、因此二妾時生口角、而李春明又係得新忘舊之輩、袒護新婦虐待金樓、而金樓不堪虐待之苦乃於本月十六日、頓萌厭世之念、乘人不備暗吞鴉啡以了餘生、斃命後逐草率成殮後送郊外掩埋、死後惹得世人注目議論紛々、是以警署方面爲注重人道及明眞相起見、除派員調查搜證外、並向李春明之隣佑人等取結核奪、而李春明又恐案情擴大乃向某醫生開具診斷書及藥方等、聲稱因病故去、並無他說、藉以朦警廳、究竟是否屬實、尙待官署偵查俟再續誌云

通令商民實行 秋季大掃除 掃除法十條 警局已公布

本縣警務局長常庚堯氏、頃爲注重衛生起見、特規定清潔掃除法十條、以便舉行秋季衛生大掃除、除於各要巷張貼佈告外、並飭警傳諭商民人等、一體遵辦以重衛生而壯觀瞻、茲將警局規定之清潔法十條錄誌於左

一、在住宅及置物品上之物品（凡能移動者）搬於不妨碍交通之處使內外清潔

二、在倉房內不搬出之物品須啓窗戶使其流通空氣射入日光

三、天棚及床下並出入必經之房舍須清潔掃除

四、炕席寢具衣類須晒三小時以上、但恐受日光有退色之虞者不在此限、然須在室中使其乾燥

五、日用物品厨房水溝廁所塵芥箱等、均善爲掃除如有破壞得爲修理之

六、房屋各處如有潮濕之處須以砂土或石灰鋪佃使乾燥之

七、塵芥及其他汚物以容器搬運至無碍處所

七、營業場飲食店旅店理髮之處公共宿舍及其他公共出入之處所須特別注意掃除

九、無塵芥箱之設備者得設備之破壞時即時修理之

十、上記各項須實力舉行

訥河

煙館小火警 被救未成災

本邑西大街路南軒記鴉片零賣所、近來賣項頗爲興旺、大有門庭若市之概、故一般癮君子、莫不前往大吸特吸乃於本月六日上午十時該號於院中熬煙膏、但未悉何故忽發生火警、一時人言嘖嘖四鄰驚慌、幸撲救甚早未致成災、然該號執事亦飽受虛驚矣云

錦縣

警局齋籐指導官 出發二區剿匪
擊斃匪賊二名輕傷兩名 警長奮不顧身竟爾殉職

錦州省所屬錦縣警務局、齋籐指導官於本月五日、帶同熊本縣人、以及警士數名、出發剿捕匪首戰東洋一股五名、該指導官等、向所屬第三區二荒屯方面出動、旋於午前三時許、偵知該匪等潛伏處所、警長升永進氏、當即代警士二名、身先士卒、入匪穴、以期逮捕、乃於室內與匪首等五名賊匪相遇、當即開槍交戰、即時擊斃匪賊二名、受傷者二名、而該警長亦受匪之射擊、正中右腋下貫通左腰部之重傷、然猶奮勇格鬪、卒將該匪首拖至室外、惟以傷重無力、未能成擒、而該警長、奮不顧身、竟而殉職、與世長辭矣玆查警長升永進氏、平素爲人、果敢任俠、對於公務忠誠、將實堪爲警界之模範也、但此次不幸、剿匪捐驅光榮殉職、此爲吾儕之所痛惜者云云

升永警長殉職 省署開追悼會

錦州省錦西縣所屬之警務局警長升永進氏、原籍日本熊本縣現充錦西縣警務局警長於月之四日、該警長帶警捕匪陣亡、因公殉職、以該警長平素對於勤務認眞、一殊堪痛惜、故省署於本月十一日午後二時、假城內北街、大廣濟寺、隆重舉行追悼大

牡丹江

煙館女招待 實有傷風化 當局宜注意 嚴加取締之

牡丹江鴉片零賣所所僱用之女招待、頗予社會以壞影響致一般靑年、迷戀其中、因之吸成煙癮、墮於淵藪、失業敗名、傾家盪產者、比比皆是、挺身走險者尤不勝枚舉、市民感受痛苦最深者、莫過於此、不爲法律所不許、誠爲地方治安之暗礁、是以當局爲取締起見曾三令五申、各報喚起注意、聲嘶力竭、其傷風敗德、危害社會屢誌報端、無如說者自說、行者自行、大有法律不能制裁之概、報紙其奈我何爲經理者只圖發財、甘願爲社會之罪魁、置道德於不顧視禁令若兒戲、自經揭載不僅未能斂跡、且大張旗鼓日見增多、似有不可收拾之狀態、該輩畫充煙館招待、夜則旅館賣淫、非經理吞酸即是與看燈的私通、鬧得烏煙瘴出、汚聲四溢、醜態百氣、當局允宜留意加以著處云

省事 患咳嗽痰喘 即服

保肺露

就能 痰化淸水 氣喘平 坐臥安寧 咳無聲

因爲此藥確有鎮咳平喘淸痰理肺種種功用患者服之當然能獲奇效眞乃省事不少

保肺露每瓶 大 二元 中 一元二角 小 六角

總發行奉天大西邊門外 寶康藥行

本外各埠代理店

◎奉天 五洲 新新 英美 歐亞 大德生 中西 中法 子岡 陳記 中原 ◎鐵嶺 和發久 義和堂 ◎開原 德泰臨 義盛公 ◎四平街 和發瑞 ◎公主嶺 三合德 義和順 ◎新京 五洲 中法 中西 新華 ◎吉林 五洲 中西 ◎江省 五洲 ◎洮南 和發順 德慶仁 ◎通遼 和發藥局 ◎撫順 信仁堂 ◎安東 大生東 ◎本溪 祥豫昌 ◎遼陽 義和堂 ◎營口 義和謙 ◎大連 德記源棧 ◎西安 積盛壽

五淋白濁一瓶斷根

藥尿療法之威力

從來對於淋病（五淋白濁）多依內服藥品、外部注射或用依器具之加熱等種種療法、各有短長吾人對於該等療法選擇上、頗感困難、但此次新發見之「藥尿療法」以解決一切不利之安全確實淋病治療法、已成爲醫學界絕讚之的

護身淋藥

淋菌是極玩皮之病菌

淋菌（哥諾古克斯）在大氣中極爲懦弱、以簡單之殺菌劑或以四十度程度之熱度、容易使其死滅、故有多數實驗家、乃極力作「以某種藥劑可全滅淋菌」「以某種加熱器可全治淋病」等之宣傳、但此乃知一而不知十之說法、實際淋菌在人體內、性質一變、極爲頑皮、絕非輕易可使其死滅者也

藥尿療法與護身淋藥

對於在尿道及其附近時刻繁殖之淋菌、務須時刻消毒精使其殺菌作用繼續不已、爲此務須在尿內、保持强力之殺菌力、若內服以護身淋藥其主要成分則入腸內、分解後、在腎臟內附與尿以殺菌力、對於潛匿於尿道、膀胱等粘膜面及繳壁內部之淋菌及其他病菌、能發作其强力之作用、且該藥之粘膜分泌作用、極爲旺盛能分解由病原菌發生之毒素濃汁與尿分同時排出體外、並能增加尿之分量、可完全洗滌患部尤其排尿後留於尿道富有殺菌力之尿水、在治療上、更屬必要之物

須知淋病之本質

淋菌喜於濕潤之粘膜內繁殖、歷時則潛入皮下造成病巢、結果則難以斷根、淋病初期、於發作激烈之疼痛同時、更分泌多量之膿汁、或出血、然而一旦變成慢性苦痛排膿、均漸々減退是以此時往々有忽略置之不治、遂致發生睪丸炎、攝護腺炎、膀胱加答兒、關節炎等之外病因此致成殘疾或不姙娠固不待論、甚至有生命

效能 男女急性淋病 同慢性淋病 膀胱加答兒 尿水、白濁、赤濁 尿道腐爛 膿液淋漓 尿意頻促

藥價 一圓、二圓、三圓、五圓

東京市神田區花房町 發售本舖 株式會社 山崎帝國堂

代理店 大連市浪速町 奉天市加茂町 哈爾濱市八站南馬路五七 日本賣藥株式會社

痰喘咳嗽一服除根

龍角散之十大特長

一、對於病原有良作用——不須咳嗽即奏良効
二、善使咽喉滑輭——精氣眞爽快心神又明朗
三、尤使呼吸平安——困難之呼吸如同一掃快樂即生
四、有靜止咳嗽之作用——一經服用即有靜止咳嗽之精妙
五、防止影及胸部——咳嗽即止胸部自無痛苦之患
六、解消過熱——過熱創易變症牠能爽麗消除
七、防止肺炎之變症——善能防止肺炎及肋膜炎之變症牽
八、無肺結核之痕跡——又能消殺可怕之結核種子
九、決無副作用——決無習慣性及胃痛之敝
十、亦可與他藥併服——無論與何藥併用均有良効

消除頑痰、靜止咳嗽、防止肺炎、肋膜肺炎、結核等症

註冊商標

龍角散

龍角散既爲純優良藥質之配劑故　雖少量亦奏効果且香味尤非常爽快故　雖病人幼童嫌藥之人亦極樂服用也

龍角散主効

痰咳患者 因痰常咳之人可能極其快樂
喘息患者 因痰喘而呼吸困苦者宜即時服用
咳頻發者 頻出咳嗽夜不安眠爲健康之百害
感冒患者 於流行感冒及感冒之咳嗽有快適之効果
肺病咳者 肺病之咳者則患部益行抗進故須留心
血痰患者 痰中帶血之人必須服用
百日咳 兒童之百日咳請即服用
痲疹咳 痲疹咳亦須應用而與他藥亦可併用

藥價 二日分半 二十錢 四日分 三十錢 八日分 五十錢 十八日分 一圓 四十日分 二圓 六十五日分 三圓

總鋪 東京市神田區豊島町 藤井得三郎商店 振替東京一九一番 電話浪花(67)[illegible]

總發售處 大連浪速町 奉天加茂町 哈爾濱八站南馬路 日本賣藥株式會社 新京日本橋通 奉天浪速通 井上誠昌堂藥房

全國各藥店均有出售

大連

滿洲經濟實情
須作一詳細的調査
應滿鐵及滿洲中銀之聘 日本內地之證券團來連

應滿鐵及滿洲中央銀行召聘來連之日本內地證券團一行十一名，由滿鐵大淵理事、和田股票係主任爲嚮導，氏等乘於十三日入港熱河丸來連，即下榻於大連大和旅館，一行以興銀理事公森太郎氏爲團長，團員係網羅日本內地第一流之證券業者，於昨曾來滿之銀行團之下，以作擔保業者，擬定將來有再發行以多額之滿鐵社債，並滿洲國公債之消化均有緊密切實的關係，其渡滿之主要目的，即爲對滿鐵及滿洲國之經濟的實情，加以詳審的視察，以作今後授受證券之資料，一行代表者公森太郎氏，有如左之談話

於銀行團之下，以擔保業者之資格，誠有必知滿洲實情之必要，乃應滿鐵與洲中央銀行之聘，是有此行，故於此機會，必作一詳細的調査，研究經濟事情之實情，於認識實情之後，誠於今後之授受社債國債上至爲必要，滿洲關係之公債社債類之消化，然已有鑑於帶滯之事實，似此與國內之赤字公債，亦亦有微妙之關係，亦實爲遺憾者，滿洲國之公債，亦與地方債如能同樣程度的辦理時，最爲可喜的，最初得大藏當局所與之諒解者，事實却不然，例如貯蓄銀行買入時以其爲有外國公債之關係，於規定上不適宜，此事亦爲向所默認者也，因此無規定、故多有逡巡不買之狀態、此點以必須改正，故若不明滿洲國之實情，則今後之消化力，當必益陷於悲觀云

一行於旅館小息後，並視察大連神社、忠靈塔，參拜等市內，午後六點半臨席星個浦之滿鐵招待宴，十四日正午再臨席電電會社之午餐會再視察滿化其他各工場，午後六點臨席大連銀行團水曜會之招待宴，十五日視察旅順，十六日乘午前九點三十分發車，由滿鐵和田股票係主任嚮導北行視察云

高東部隊砲火祭 在旅順盛大舉行

十月十三日爲高東部隊創立第三十九回記念火砲祭，於同隊特舉行盛大火砲祭，於當日午前九時，以高東部隊長爲祭主，有田中旅順要塞司令官、竹下州廳長官，小川大連市長，久下沼大連警察署長等，多數知名之士參列，照左列順序舉行祭典降神、獻饌、祝詞，修祓，祭主讀祭文，奉奠玉串，昇神撤饌，在嚴肅裏舉行至九時三十分始行閱式，繼復舉行實彈射擊，由將校說明有益之効果等，同十時三十分，開始競爭、奪戰，一般觀衆堆積如山，到正午，遂開野宴，由午后開演藝會，角力等餘興，且至四時於盛況裏乃終了云

爲防飲水之不足 將舉節約宣傳
並豫選第五六七水源地 望一般市民用水無浪費

最近因以大連爲中心之各種工業之勃興，與人口之激增，市民之飲料水逐漸減少，如果此種狀態繼續至今後十個月，則龍王塘以及大連各水源地，將完全涸竭云云，掌管水道重責之大連民政署大槻水道課長，爲研究對策頗費苦心，最近即將出動作水道節約之宣傳如洗澡最好隔日一次、及使用雜用水等，現在水源地之水量，龍王塘六百五十萬噸，大西山王家店各三百萬噸，最近竣工之牧城塘一百二十萬噸，計合爲一千三百七十萬噸，市民一日平均之使用量四萬噸，一月一百二十萬噸，再扣除月々之蒸發量，今後經過十個月各水源地即全部涸竭矣，大連民政署爲此已早選定王之浦爲第五水源地，同時第六第七水源地已於旅順附近物色豫定地中，現在所有唯一之依賴者，即今後之降雨如何，來年六七月間之降雨期，果能降大量之雨否，頗爲期待不已者云

得見滿洲各地成就 驚異偉大建設
無異實現少年時之夢境
松岡滿鐵總裁歸連談話

松岡滿鐵總裁，於十二日早乘由哈爾濱出發之旅客飛行機，飛抵吉林省城，降機後稍爲休息，再由吉林省城乘飛機飛抵奉天，由奉乘列車歸連，佐藤理事，繼偕同行之經過普蘭店時在車中接見出迎至該地之藤井秘書役，即一同乘該列車，於十二日午後十時半，歸返大連，茲誌松岡總裁在車中發表談話如左

此次因臨時發生須急速歸連事件，故將預定視察日期變更，提前返回大連，因欲與現已來連出席大連會議之岡村少將會見，亦爲迅速歸連原因之一種，余（松岡總裁自稱下仿此）既非軍人，當然不出席此次在大連開催之會議，惟私心希望於明日早（即十三日）九時，與岡村少將會談，若果因時間關係上許可，尚擬與出席大連會議其他各位會見，作種種懇談，此次視察北滿各地，恰如實現余少年時代之夢境，凡經目之所覩者，均足使余發生無量之感慨，余十七歲渡滿自二所見時者，互相比較，兩者相隔無異天地差別之遠大夢境，此概由滿鐵社員與軍人，僅以三四年之最短促時期，竟能成就此最驚異偉大的建設，誠堪向全世界誇稱，我日本人之偉業，余既得於親目覩此偉大建設，私心感激與喜悅不禁熱淚交流云

殉職社員紀念碑 舉行除幕典禮
已經豫定於二十五日
大連驛招魂碑亦遷移

滿鐵社員會曩在滿鐵本社裏空地着手建立殉職社員紀念碑，最近已漸竣工，定於二十五日舉行除幕式，工費六百萬圓，自五月一日興工，材料全部使用滿洲產，設計以及碑文，皆成於社員之手，又藉此機會擬將建立在大連驛右方之野戰鐵道提理部招魂碑，遷至殉職紀念碑之同一場所，此招魂碑爲憑吊日露戰役，至明治四十年四月一日由軍部移管於滿鐵時止鐵道從事員之殉職者而立，定於十一月三日實行移轉云

舉行廿五週年 紀念祝賀式
旅順高等女校

旅順高等女學校，於十二日午前十時，在該校講堂舉行創立二十五周年紀念祝賀式，竹下州廳長官，野田工大學長、米岡市長、入見少將、州內中等學校長，初等學校各校長，父兄及多數知名士參加，除奉唱國歌，奉讀勅語，學校長訓示，竹下州廳長官告辭外，有米岡市長，平田州內中等學校代表，同窗會員總代第二期卒業生川越國子，生徒總代野田良子等之祝辭，繼又合唱校歌，學行勤續者表彰式，最後再合唱二十五周年祝賀歌始閉會，斯日並在別室展覽學生作品，正午在雨天體操場開祝賀宴，新里新長致歡迎辭後，野田工大學長代表來賓致祝辭，一同三呼萬歲而散云，又際此旅順高女創立二十五周年紀念祝典、被表彰之職員及其他光榮之人等如左

駒田態雄、小倉靜馬（以上十年）伊藤正美、岩崎長子（以上十二年）大原末子（十八年）中原長太郎、眞崎辰彥（以上十三年）鈴木辰喜（十三年）韓崗露（二十一年）韓崗槐（二十三年）劉祥義、王慶來（以上十八年）張朝芝（十七年）

救濟貧困住戶
將向慈善家呼籲
十四日大連方面委員 在民政署召開委員會

不久將入寒冷期間，不惟過冬之準備毫無而時感缺食之貧困者，將何以救濟之，確爲現在之緊急問題，據大連市方面委員之調査，此等所謂貧困世帶之階級，現在共有二百五十家族，一千五百名，此中有曾度着華貴生活之某名門一家，又有曾居官場榮職之一家，受不幸世之荒波虐待，而在泣述薄倖者或者因病身之故，使一家五名離散各求餬口之計，此等悲慘無極之哀話，到處皆是，爲救濟此等貧困者，大連市方面委員，定於十四日午後七時，在大連民政署開委員會，對方面委員助成會之事業，將有一番之討議，助成會方面爲救濟此等飢寒人家自然盡力奔走，但其方法，仍須仰望一般市民之同情，最近俟有具體的準備後即將向有志家呼籲云

關東州水產會 開臨時總會
白石內務部長 被選爲副會長

關東州水產會、臨時總會，於十一日午前十一時起、在州廳會議室開催，劈頭即討會論該前任副會長米內山震作此次轉任大連民政署長，缺員關係，須舉行補選關東州水產會副會長，當經出席各員一致表決，依照恒例公推關東州內務部長白石喜太郎任該會副會長，即行散會

電車忽發生障故

十二日午後十時六分，向老虎灘行進之七號系統電車三十二號，及行至向陽門停留所時，因電動機之故障，忽然發出濃々之煙，約十分間不能運轉，故該路之電車均一時停車，頗呈混雜之勢，幸乘客皆無恙云

齒科醫學大會
十七於大連醫院開滿洲
佐藤博士奉召已來連 氏係爲初代之齒科醫

定於十日在大連醫院開全滿齒科醫學會大會，以本年正爲該同學會二十週年以是特招聘來滿洲之齒科醫之現日本大學醫學部齒科科長，佐藤運雄博士來連參加，氏已乘於十三日朝入港之熱河丸抵連矣氏曾有如左之談話，此次爲於二十五六年後之再訪大連，該時正常在日俄戰爭之後，即所謂大連市街尚在俄國之市街時，在滿鐵之大連病院，設置齒科，亦曾對現在之大連病院有所設計，當時曾在一塊勤務者，有奉天醫大之前學長稻葉君等，而現今各種醫學，亦極進展，將至平均化，當時在大連滿鐵對各種施設，莫不積極進行，迄今已越多年早有意來訪，今日幸得斯等良機，得重遊舊地，亦誠感慨良多，在醫學大會畢後，尚欲至新京以南各地作一度之視察，滿鐵亦曾於各地分院，設有齒科，故欲親往參觀，豫定兩星期後，經由朝鮮歸國云

日本陸軍大學 戰蹟視察團
乘船來連北上

日本陸軍大學使戰蹟視察團一行五十名，乘十三日入港之熱河丸來連，降船後，即乘同日午前九時發鳩車赴四平街，豫定約在滿洲滯在二週間

法院事項

△起訴▽

△原告、孔慶澤，被告、王捷三，訴由，請求貸欵金百七十五元（十、十二）

△原告、唐靖山，被告、劉斯三，訴由，請求貸欵金百二十一元七角（十、十一）

△原告、荒木止信，被告、林重生外二名，訴由，請求貸欵金二百七十四元（十、十一）

大連署管內各村落 秋季種痘日程
自十四日起分別施種

大連署管內北部村落派出所管內之種痘檢痘日期如左

△種痘（十四日正午起至午後三時止）△檢痘（二十一日正午起至午後三時止）廿井子派出所管內

△種痘（十五日正午起至午後三時止）△檢痘（二十二日正午起至午後三時止）海貓屯派出所管內

△種痘（十六日正午起至午後三時止）△檢痘（二十三日正午起至午後三時止）周水子派出所管內

△種痘（十八日正午起至午後三時止）△檢痘（二十五日正午起至午後三時止）大辛寨派出所管內

△種痘（十九日正午起至午後三時止）△檢痘（二十六日正午起至午後三時止）南關嶺派出所管內

△種痘（二十八日午前十時起至午後二時止）△檢痘（十一月四日午前十時起至午後二時止）夏家河派出所管內

△種痘（二十九日午前十時起至午後二時止）△檢痘（十一月五日午前十時起至午後二時止）革鎮堡派出所管內

△種○（三十日午前十時起至午後二時止）△檢查（十一月六日午前十時起至午後二時止）大房身派出所管內

△種痘（三十一日午前十時起至午後二時止）檢查十一月七日午前十時起至午後二時止）柳樹屯派所管內

種痘及檢痘場所皆選定爲各該管警官派出所云

旅順憲兵隊 獲兩嫌疑犯
非常警戒捕物

旅順署及旅順憲兵分隊，十二日午前三時突然非常召集，對全管內一齊施行非常警戒，由小松署長，龜井分隊長任指揮，各警戒班出沒於市內各處，料理店，飲食店，並各旅館，客棧，皆受臨時之檢查，至午前五時始解除警戒，一同解散，當施行不時警戒之際，檢舉左記兩名嫌疑者，現正調査其身分中云

原籍奉天現住所不定胡守禮，三十歲，及旅順方家屯人現住所不定之謝德士二十二歲，兩名

道歉

逕啓者敝飯店自開業以來蒙各界惠顧，實深感謝，近來每日早間至晚間，因顧客相繼駕臨席爲之滿，後至者輒抱向隅之感高情厚誼殊覺愧怍有失雅愛之處尚希見原乃感

大連西崗得勝街卅三番地
金城飯店
主人謹啓
電話（三）三三五八

秋高氣爽正是外埠各界來連旅行之良辰瑞康百貨店不但各貨維新齊全而物價亦的確低廉堪作諸君購物之指南

大連奧町五一
電話二一六九五六番

國曆十月十壹日起至二十日止特價品四扣

洪來盛百貨店秋季大減價十天各貨一律八扣

舊歷九月十四日起二十三日止

浪速町二丁目

電話（二）五二六八 （二）六二六九

同樂舞台
大連西崗
（電話三一九八七）
特別大減價
▲價目▼ 包廂小洋八元 樓池小洋一元
▲池座▼ 後六排小洋六毛 邊座小洋四毛

長靠短打武生 筱啓山
勇猛武生 李少春
劇界泰斗獨樹一幟文武全才老生武生 小達子 〈芙蓉花〉
南北馳名架子花面 曹毛包
金少寶

陽曆十月十五日（星二）陰曆九月十八日
晚演
七本狸猫換太子

愛金生
化粧品！
秋風侵面宜防之當用
天氣漸寒秋風日凉皮膚不免有乾燥之苦宜用愛金生出品之化粧品潤澤之能使皮膚柔軟如綿顏色美白身體愉快實化粧界之覇者亦士女們之福星也

白玫瑰髮水！
白玫瑰香水！
白美人髮水！
白美人香水！
白美人香粉！

日滿各大商埠百貨店均有代售
日滿總代理店
大連市連鎖街京極通
伴野貿易株式會社

服料專賣
金票本位 價格最廉
手藝精巧 定期不誤
會源洋服店
大連市監部通百五番地
電話二一七〇九三番

大連市西通六十四番地
王仁眼科醫院
電話二六七五二號
地址 在常盤橋西廣場電車道中間路北便是

七本狸猫換太子

岐山醫院
醫師楊鳳鳴
本院 小崗子平順街
電話三一六五七
分病室 富久町
電話三一一〇八

齒科
早川醫院
大連市西通九十三番地
電話三九七一番
分院 金州新市街

產婆 山田靜子 通華語

普愛醫院移轉廣告
敝院因原有院址狹隘不敷應用今特遷移市內露天市場西富久町百三十番地即東亞佛教會身後富久飯莊北鄰新築高大樓房數拾餘間院址寬濶空氣清新病室完備頗合衛生併特請留日東京醫學士蔡保章黃永昌二君分擔診治各科二君留日多年對於醫學頗有心得今應本院之聘誠我連埠患病者之福音恐未週知特此奉告
大連市富久町百三十番地
電話（三）一五二三番
普愛醫院
院長 陳英
醫長 蔡保章
醫長 黃永昌

房租落價
際茲市面蕭條時期爲減輕負擔起見將房租大落價吃水在內樓上每間小洋七元樓下八元有希望者請至敝賬房接洽可也
大連市惠比須町二〇八
春記賬房主人啓

各色料珠
簾子批發
零售低廉
大連西崗街二二七番地（北公共市場對門）
元興成
呼出電話（三）一八五三番

大同醫院
外科
內臟、肛門、脫腸、整形
花柳病、一般、X線科、內科、產婦人科
（病室完備）
醫學博士 傅元煊
產婆 葛井せき
大連市西崗街九〇番地（西崗菜市前電車站東）
電話三、三四四五

蘇杭美麗衣料 歐亞流行服裝
家庭旅行用品 新式唱機唱片
應時輸入齊備 歡迎賜顧參觀
大連奧町
德泰百貨店
代表電話二四一八七

律師在此
雪寃吉士須敲戶
訴正公民盡欵扉
法學士 辯護士 前關東廳地方法院長 正四位勳四等 森本豐治郎
事務員 前關東地方法院書記 坂崎忠三郎
通譯 前關東都督府囑託 吳學詩
事務所大連市磐城町一 電話二五〇二三
住宅大連市光風臺一九三 電話二一六五六

▲齊備滿洲婦人服料樣色美麗應用盡有
秋！
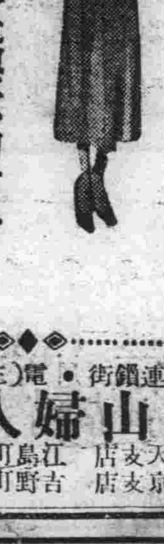
中山服裝是與秋的材料
中山服裝是探勝的引導
中山服裝能助生活美滿
中山服裝能助貴體康健
大連連鎖街・電（三）二二四九番
中山婦人服店
奉天支店 江島町四千日通
新京支店 吉野町一丁目二三

經濟

大豆暴落油昂餅粮跌
鈔票較前日告提
條銀倫敦紐約不動孟買報落
哥倫布節外滙日美中美無市

大條

據本報十四日接海外電報、條銀倫敦期現齊轉穩、紐約休市、孟買下疲、查倫敦現貨仍爲二十九便士十八分三、期貨二十九便士十六分七、孟買六十七盧比二分一、落十六分五、

外滙

十四日海外匯兌銀市、因美國是日、爲慶祝哥倫布紀念日、故中美日美英美以及股票等均行休市、僅日英中英有市、即日英一先令二便士十六分三、中英一先令六便士十四分一、英法七十四法郎四十生丁

因之現期各貨均暴落八分以至一角三分、查現貨大豆開價爲四元七角九分、極現穩半、旋提至八角五分、幾近十一日後場之大價、結局縮至四元七角二分、較十一日後場落下八分、本卯大豆開價提四分、爲四元七角九分、旋以愛價吐存者續出不絕、一般亦無力購存、結局開價竟落爲高價、以四元六角五分收盤、較十一日後場落下一角、其他各卯亦各落下一角以至一角二分、因大豆低落、豆餅高粮亦隨同下跌、僅豆油缺貨、復以歐洲亞麻仁仍繼續堅硬、歐洲方面迭有訂交、環境極佳、且有洋帮及日商繼續作存、現貨提至十六元四角、期貨十五元三角、獨持堅挺場面云

錢鈔

大連錢鈔市場十四日前場開盤後、雖値美英美條銀不動、孟買報落、而鈔票大勢則由前朝中稍見回頭、查現貨開價爲千二百八十一元、較十二日後場漲出一元、大價千二百九十二元、較十二日後場漲出八元五角、收價千二百八十二元、較十二日後場漲出六元、後場開價千二百八十八元五角、較十二日後場提八元、大價千二百九十元、收價千二百九十元五角、較十二日後場暴騰十二元五毛、鈔票乃見擡頭、存付愛利外吐、爲一千二百七十五元、較前場大漲廿四元、收價千二百七十元、較前場漲出十五元、本埠錢鈔市場十二日後場開盤後、因金票存付愛利外吐、鈔兌小洋一二五〇云、金兌小洋八三〇、四九〇、大洋兌鈔一二四五、鈔兌小洋一〇五四〇云

保有量達世界半額
歐陸黃金集美
九月至本月上旬達三億餘
意大利亦向美滙送清理金

由歐洲大陸向美國流入之金額、最近週間據觀半均達四千萬弗、於九月初旬以來、迄本月上旬、累計已達之總數一弗、關於此項原因爲、一、在歐洲大陸之退藏金因爲意亞紛爭之擴大與歐洲政局之不安、均以美國爲逃避地
二、因荷蘭通貨不安、該國資金直接向美國逃避、或間接通過法國、逃避美國
三、英國對於意大利之信用因被拒絕、而輸向意大利之貨物的決算、在倫敦亦爲不可能、乃以意大利之資金向紐約送金、但最後之原因、爲瑞士奧大利等關於對意經濟制裁發動、會宣言保留、至於各國與意大利之通商決算、猶想乃爲當然者、在美意大利人有三百萬人以上、由事實觀之、亦可明白(東京十四日電)

歐洲現金白銀向美國繼續流出(十四日電)茲又有華盛頓號汽船於十一日積載運往紐約現金七百三十五萬五千六百二十五弗、白銀六百三十九萬四千四百八十九弗(十四日沙札布頓電)

(電)據美國財政部於十一日發表、現在之財務部現金保有額、爲九十四億六千三百萬弗、查世界現金供給額爲二百十六億六千萬弗、美國殆達其一矣(十四日華盛頓電)

福民彩票
中獎號碼

十九回福民彩票於十四日開彩、頭二三四五彩號碼如左

頭彩 一三一〇二 (甲、四平街高文郎)(乙、新京王吉辰)(丙、四平街高文郎)

二彩 一五二〇五

三彩 三八九六五

四彩 三一五三四 二一二六九 一八一四四 一九七五〇 四四〇二八 一二九五 三八一五 三二六七七 四六二三

五彩 一〇一七〇 三八〇八五 四〇八六 一五六三 四二二九八

四四六四四 四一七四一 一三六七八 八八五四 四五一九四 二四 三七三四 四五六九四 八五六一 一三八三四 〇六九九 四二〇一 二〇七五 三六一五

三一二六 四二五三一 四九五四二 一一九七一 一〇六八三 四三二〇三 一三六四七 四七八四二 四五三二一 四六九五五 二二九二六 一〇六三七 三二八〇九 一〇六八七 一九八六七 四六〇四六 二九九七〇 二八〇二三 四四四九

二二七八〇 一六三〇三 四五三五二 四〇三二二 四三二二一 一六一一四 四一〇八二 一六五五 四八二七 二二七四 五〇五六 三四三七 四〇二三六 一〇五七 二四〇三 八二七五 二九〇〇 六九五

出口特產數量
本年九月中與去年比較

以九月中之大連港主要特產物輸出狀況觀之、大豆爲十一萬三千百四十一公噸、豆餅三萬八百七十八公噸、豆油四千九百十三公噸、高粱九百三十公噸、合計十四萬九千八百六十二公噸、等、以此與上月比較、大豆增加四千九百九十九公噸、豆餅增加六千八百五十四公噸、豆油減少一千百十公噸、高粱減少一千二百四十公噸、相抵合計增加九千四百十三公噸、再以各品所向地別、與上月對比之、大豆向日本增加一萬二百七十公噸、約激增近倍額、反之、向歐洲者減少四千二百八十二公噸、向美國增三公噸、向南洋減少二百六十公噸、向中國減少七百三十七公噸、但以意亞紛爭之好感、及日本內地諸品高昂的好調、而買氣旺盛、故向歐洲向南洋向中國等、各見減少、於合計上增加四千九百九十九公噸、豆餅向日本者開始增加六千四二十公噸、向美國增加一千三百九十九公噸、向南洋增加十九公噸、向朝鮮增加十三公噸、向歐洲減少八百九十三公噸、向中國亦減少百四公噸、但依硫安貴、生絲及米昂貴、日本內地之購買旺盛、因爲與向美國輸出飛躍、在合計上增加六千八百五十四公噸、向日本之豆油比較十他品、頗看不振、減少十四公噸、向歐洲減少八百三十七公噸、向美國減少九百八十公噸、增加方面爲向南洋增三十公噸、向中國增六百九十公噸、向朝鮮增加一公噸、相抵合計減少一千百十公噸、高粱除向日本外、十公噸、其餘各地均陷於未有狀態、此項原因、據觀即於九月中品薄、以投機收買活躍、而持有不自然的高價所致、但向日本者亦減少一千二百十九公噸、相抵合計減少一千二百四十公噸、呈各品中最爲不振者、再以此與上年同月比較之、大豆雖激減九萬九千九百十一公噸、然其最大原因、即爲向歐洲減少千一萬四千五百五十一公噸是也、豆餅向日本增加一萬八千二百十九公噸、輸向歐洲美國等均各減少、再以此相抵合計增加一萬五千四百四十四公噸、豆油向日本減少百九十公噸、其他向歐洲美國南洋中國、朝鮮等、各均增加、相抵合計增加四千六百十八公噸、高粱輸向日本及各地均爲減少、計減少四千八百八十公噸

急速籌設興中公司
促進民間提攜
中日經濟提攜之準備工作
日本各關係當局表示贊意

關於中日經濟提攜、日軍部方面曾決定根本方針、即擬於政治上安定後、再促進堅實之經濟開發、茲者此次渡日之中國經濟視察團、特提倡謂、欲得政治上政業之提携、則須促進民間同志提携、日本經濟團體對於此種提倡亦表示贊同、爲進入共同工作、先以準備行爲、決組織當設之日華經濟協會、但此項組織、與軍部主倡之基本方針之統制方策、完全爲另一問題、其間可以無何等矛盾而進行工作、且軍部對於民間各該團體之提携、關於一般方針、進展與否、既不干預、且從來亦曾慫慂此事、故今後當彼此呼應以促進提携也、然爲實際的進行此等工作、應設一於中日双方互相疏通之現地機關、因此遂以設立前此曾經政府認可之興中公司爲急務、其居於監督官廳地位之對滿事務局、已命令現地當局急速籌設該公司、一方陸軍省參謀本部等對華關係當局由於直接間接之關聯上、亦皆期望該公司成立云

東非意亞戰端開始後
日本產業界現有喜色 (續)

特產

大連特產市場十二日開盤後、大豆市況、因鈔票前場收市回提、且商及華南帮多食利吐存、

但是從蘇彝士運河至地中海的輸出既將爲戰亂所阻止、且匯兌的動搖、又非注意不可、所以現在人造絲價格的高漲、雖因戰爭而繼續、假如實際戰爭起來、未必有這樣的好結果、因此我們覺得人造絲的前途、尚有許多曲折的波浪

麻製品

亞麻製品、本就是一種軍需品、如帆布、大幕、大砲的外套等均非有麻製品不可、日本的麻製品在第一次世界大戰時、輸出激增、茲將當時輸出情形、列表如次

麻製品輸出表

	亞麻紗(千斤)	畫布(千方碼)	其他麻織品(千元)
一九一七年	二六二	—	一、七六九
一九一八年	八一八	—	三、五五三
一九一九年	一、二四三	—	二、五九〇
一九二〇年	一、三二二	五〇	一、七四六
一九二一年	六	四三〇	九四
一九二二年	—	一四九	二五五
一九二三年	一	一六三	一四三
一九二四年	三	〇一一	一二四
一九二五年	二七	三〇二	三一八
一九二六年	七四	二〇三	二六八
一九二七年	一一四	四二二	一八二
一九二八年	八三〇	二七二	三五一

根據上表可知日本的麻紗、在歐戰中計輸出麻紗一百廿三萬斤、其他麻製物亦在三四百萬元之多、因此麻業大爲發達

一九二九年	九六	二五五	四九七
一九三〇年	二八	二〇	六三〇
一九三一年	九八	三〇	七一六
一九三二年	三六	一五一	一七七
一九三三年	一一	二九	三二一
一九三四年	—	五二	一、〇二〇
一九三五年六月止	—	四四	四二八

要是此次意亞開戰的話、日本的製麻業、必有極大的利益、因爲意亞之爭、問題必擴大而變爲英意之爭、而英意兩國都是與製麻業有關的國家、尤其是英國是世界輸出麻品最大的國家、每年輸出額達三千萬元、輸出的地方爲美國與加拿大遠東等處、海外輸出、如英意開戰、日本的麻製品必取而代之、若是英意之爭、擴大至前次歐戰一樣、則日本的製麻業、前途更有希望、現在日本的製麻業、雖然日本自身需要許多、以軍事景氣爲背景、製麻業忙碌異常、麻製品應用但向有餘力輸出多、擴大生產、現在各製麻公司、均在準備以期戰神的來臨(完)

商情

本埠特產 (十四日前場)

大豆(百斤鈔票價)

	開盤	收盤
裝袋	四、六五	四、六六
十月	四、六二	四、六六
十一月	四、三九	四、四二
十二月	四、四一	四、四七
一月	四、四二	四、四七
二月	四、四五	四、四八

豆餅(一片鈔票價)

	開盤	收盤
現貨	一、四四〇	一、四六〇
十月	—	—
十一月	—	—
十二月	—	—
一月	—	—
二月	—	—

豆油(一箱鈔票價)

	開盤	收盤
現貨	一五、八〇	一五、八〇
十月	一五、二〇	一五、二〇
十一月	一四、七〇	一四、六五
十二月	一四、六〇	一四、六〇
一月	—	—
二月	—	—

高粮(百斤鈔票價)

	開盤	收盤
現貨	三、四〇	三、四〇
十月	三、一四	三、一三
十一月	三、〇三	三、〇〇
十二月	三、〇〇	二、九八
一月	三、〇三	二、九八
二月	三、〇四	三、〇〇

(十四日後場)

大豆(百斤鈔票價)

	開盤	收盤
裝袋	四、六八	四、七三
十月	四、六二	四、七一
十一月	四、四四	四、五一
十二月	四、四五	四、五二
一月	四、四五	四、五二
二月	四、四八	四、五四

豆餅(一片鈔票價)

	開盤	收盤
現貨	一、五〇〇	一、五二〇
十月	—	—
十一月	一、三七〇	一、三七〇
十二月	—	—
一月	—	—
二月	—	—

豆油(一箱鈔票價)

	開盤	收盤
現貨	一四、七〇	一五、〇〇
十月	—	—
十一月	一四、五〇	一四、七〇
十二月	一四、五五	一四、五五
一月	—	—
二月	—	—

高粮(百斤鈔票價)

	開盤	收盤
現貨	三、一三	三、一九
十月	三、〇〇	三、〇〇四
十一月	二、九四	三、〇三〇
十二月	二、九七	三、〇〇〇
一月	三、〇〇〇	三、〇〇〇

本埠錢鈔

(十四日前場) 大連鈔票

	現	高	近	高	遠	高
貨	三六、一〇	三九、一〇			三六、九五	三七、四五
成交額					四〇萬	
期	三七、九五	三九、〇〇			三六、八〇	三七、三三
成交額					七四萬	

鈔兌金 一三八〇〇 一二七九〇　鈔兌洋 一〇五三〇 一〇五三〇 一〇四〇〇　金兌洋 八三三五 八三三〇〇

(十四日後場) 大連鈔票

	現	高	近	高	遠	高
貨	三九、四〇	三九、四五			三七、八〇	三七、六〇
成交額					三〇萬	
期	二九、〇〇	三九、三五			三七、七〇	三七、五〇
成交額					三五萬	

鈔兌金　鈔兌洋　金兌洋

電報匯兌 (十四日)

倫敦銀塊	二九辨士八分三
同期市	二九辨士十六分七
紐約銀塊	—
孟買銀塊	六七盧比二分一
美英匯	—
日美匯	— 弗
中美匯	— 弗
日英匯	一先令二片十六分三
中英匯	一先令六片十四分一
英美匯	四弗九仙四分一
英法匯	七四法郎四〇
美國鋼鐵股票	— 弗
安那貢達股票	— 弗
印度棉花	—
彝哥爾	一四七盧比
布率齊	一一五盧比
奧姆拉	一九七盧比

神戶日美 開盤 二八弗八分五　賣 二八弗四分三　買 二八弗四分三

神戶日英 開盤 一先令二片〇分一　賣 一先令二片〇分一　買 一先令二片六分一

匯豐掛牌(十二日) 一八二元四角　匯豐 一先令六辨士十二分一　上海標金 三七弗一〇　匯豐 一二三〇〇　東 九一四元〇角　上海 九一六元八角　九一一元六角　低 九一一元四角

英 一先令六辨士十二分一　三七弗〇六三　美 一先令六辨士十二分二　三七弗一八七五

商品市場 (十四日前場)

大阪三品 綿絲(一梱金票價) 前場開盤 後場收盤

	開盤	收盤
十月	二〇八、七〇	二〇九、五〇
十一月	二〇八、九〇	二〇八、四〇
十二月	二〇七、七〇	二〇七、九〇
一月	二〇六、九〇	二〇六、九〇
二月	二〇五、四〇	二〇六、九〇
三月	二〇五、九〇	二〇五、三〇
四月	二〇六、五〇	二〇六、九〇

大阪棉花

	開盤	收盤
十月	六一、五〇	六一、三〇
十一月	六〇、五五	六〇、四〇
十二月	六〇、五五	六〇、五五
一月	六〇、五〇	六〇、二〇
二月	六〇、二〇	六〇、四〇
三月	六〇、一五	六〇、二〇
四月	六〇、五五	六〇、〇五

大阪人絹

	開盤	收盤
十月	六七、三〇	六七、九〇
十一月	六八、一〇	六八、八〇
十二月	六九、二〇	六九、四〇
一月	六九、五〇	六九、九〇
二月	六九、六〇	七〇、四〇

東京綿絲

	開盤	收盤
現貨	二一〇七	二一八〇
期貨	二〇〇六	二〇九〇

東京人絹

	開盤	收盤
十月	六六、三〇	六六、〇〇
十一月	六八、四〇	六八、九〇
十二月	六九、五〇	六九、五〇
一月	七〇、九〇	七〇、七〇
二月	七〇、〇〇	七〇、二〇

福井人絹

	開盤	收盤
十月	—	—
十一月	六七、四〇	六六、四〇
十二月	六八、〇〇	六九、三〇

(十四日後場)

大阪綿花

	開盤	收盤
十月	二〇九、八〇	二〇九、六〇
十一月	二〇九、三〇	二〇八、八〇
十二月	二〇七、九〇	二〇七、九〇
一月	二〇七、〇〇	二〇六、九〇
二月	二〇六、〇〇	二〇六、五〇
三月	二〇六、九〇	二〇五、三〇
四月	—	二〇六、九〇

大阪期米

	開盤	收盤
十月	三一、〇〇	三一、五〇
十一月	三〇、九七	三〇、四〇
十二月	三〇、一〇	三〇、九〇
一月	三〇、八〇	三〇、六〇
二月	三一、二〇	三一、七〇

東京期米 (一石)

	開盤	收盤
現	三〇、〇〇	三〇、五八
中	三〇、二八	三〇、二八
期	三一、五八	三〇、五三

仁川期米

	開盤	收盤
現	二八、六三	二八、九〇
中	二八、〇二	二八、四〇
期	二八、三〇	二八、三七

大連股票

	開盤	收盤
十月	四四、五〇	四四、三五
十一月	四四、〇〇	四四、〇〇
十二月	四〇、七〇	四〇、七〇

滿洲短期 一七、五〇 一七、三〇

新鐘新期 一九、三〇 一九、五〇　鐘紡新期 一六八、六〇 一六九、五〇　東新新期 一一六、〇〇 一六八、九〇　日產 一二〇、〇〇 一二〇、八〇

橫濱生絲 (十二日)

	開盤	收盤
現	八八〇〇〇	八八七五〇
中	八八〇〇〇	八八八〇〇
期	八八五〇〇	八九〇〇〇

綠監行市 印度綿花 羅比 盧比 分

北地行市 (十四日前場)

▲奉天鈔票兌國幣 (現貨) 三七、五〇 (期貨) 三六、八〇 二八、六〇

▲奉天國幣兌金票 (現貨) 一〇〇、〇〇 一二七、〇〇 (期貨) 一二六、八〇

▲奉天金票兌國幣 (選)

(十二日後場)

▲奉天國幣兌金票 一〇〇、〇〇

▲奉天金票兌國幣

▲奉天鈔票國幣幣 (貨) 一二七、五〇 (期) 一二七、八〇 一二八、四〇 一二六、八〇 一二七、五〇

▲哈爾濱國幣兌金票 (貨) 一〇〇、〇〇

▲新京國幣金票 (期) 一〇〇、〇〇

▲開原國幣兌金票 (貨) 一〇〇、〇〇

▲安東國幣金票 (物) 一〇〇、〇〇

▲公主嶺國幣兌金票 (貨) 一〇〇、〇〇

▲安東國幣兌金票 (限) 一〇〇、〇〇

▲哈爾濱大豆 (一甫特國幣價) 十月 一三、〇〇 十一月 一三、〇〇

▲哈爾濱小麥 (一甫特國幣價) 十月 一、〇三五〇 十一月 一、〇〇五〇

▲新京大豆 十月 一、四二五 十一月 一、五五〇

▲新京高粮 十月 三、七七

各地發送量

▲開原 大豆	三四車
高粮	三車
豆餅	一車
▲新京 大豆	六五車
高粮	一車

華春照像大落價

照像價目

照二寸票像 小洋四毛
照二寸一組 小洋五毛
照四寸一組 小洋八毛
照六寸一組小洋一元六角
照八寸一組 小洋參元
照十二寸一組 小洋六元

放大價目

放八寸一張 小洋六毛
放十二寸一張 小洋壹元
放十八寸一張 小洋貳元
放廿四寸一張 小洋四元
放廿六寸一張 小洋八元
放四十八寸一張小洋拾六元

華春照像舘啓　大連市平和街六番地　電話三二六七二番

治小孩頭瘡
用如意膏可也

天氣炎熱、孩子們每爲頭瘡所苦、此種頭瘡常難愈、每尋療是大藥品所能非泰功以屆時秋冬小孩患此者猶多涼府尊疾所以若試擦己經小此頭可也以及其他皮膚疾患之治愈如意膏可擦以請其他皮膚疾患之如意多爲許若倘

江蘇阜寧八灘孟家圩孟瓏三君云、小兒頭部患瘡不勝其苦、書來云小兒頭部患瘡不勝其苦、多方治療未有效驗、後試擦如意膏、數次即告痊癒、擦後甚覺舒適、藥到病除、如意膏也、孩子們頭痛所苦即請購如意膏十二盒、以免煩惱、小孩啼哭也、如意膏科學方法製造、治頭瘡、炎瘡、瘡疥、疹等、一切皮膚病及傷痕、燙傷、刀傷、跌傷、損傷、水泡、蚊蟲咬傷、凡治以上各症皆能特效、爲家庭必備良藥、每盒大洋七角、大號洋一元五角、上海西藏路三號江西路總局、各大藥房均有出售、郵購每盒外加郵費五分

大連汽船出帆

▲奉天丸 ●開往青島上海 十月十五日
▲青島丸 十月十八日
▲大連丸 十月二十日
▲長平丸 ●開往天津 十月十六日
▲天津丸 十月十八日
▲天潮丸 十月廿九日
▲天潮丸 ●開往安東 十月廿四日
▲龍平丸 ●開往龍口 十月十七日
▲河北丸 ●開往營口 十月十五日
▲山東丸 十月廿三日
▲山西丸 ●開往基隆高雄 十月十八日
▲山東丸 十月廿九日
▲河北丸 往敦賀新瀉伏木 十月廿一日
▲河南丸 十一月一日
▲遼河丸 ●開往北鮮 十月廿七日
▲濟通丸 ●開往葫蘆島 十月十七日
▲日東丸 ●開往鎮南浦 十月二十日

阿波共同汽船出帆(大連)

▲十六共同丸 ●開往芝罘威海衛青 十月十六日
▲三十六共同丸 開往芝罘威海衛仁 十月十三日
▲長山丸 ●開往天津 十月二十日
▲長山丸 ●開往仁川鎮南浦 十月廿六日
▲十八共同丸 ●開往芝罘 十月十五日

大阪商船出帆

▲熱河丸 ●開往門司神戶大阪 十月十五日
▲貝加爾丸 十月十七日
▲烏斯利丸 十月十九日
▲亞米利加丸 十月二十日
▲吉林丸 十月廿一日
▲西貢爾丸 十月廿二日
▲扶桑丸 十月廿三日
▲哈爾濱丸 十月廿五日
▲中華丸 ◎開往基隆高雄 十月十九日
▲大華丸 十月廿九日
▲[illegible]丸 ●開往天津 十月廿四日
▲志[illegible]丸 十一月廿六日
▲[illegible]丸 十一月六日
▲朝熊丸 ◎開往橫濱 十月廿一日
▲日東丸 十月廿九日
▲志摩丸 十一月六日
▲北海丸 ●開往紐育 十月廿一日

日清汽船出帆(大連)

▲唐山丸 開往上海香廣 十月十九日
▲華山丸 十月廿六日
▲泰山丸 十一月一日
▲嵩山丸 十一月十一日

政記輪船出帆

▲永利號 ●往芝罘 十月十六日
▲英利號 ●開往芝青港廣 十月廿一日
▲有利號 ●開往龍口 十月十七日
▲公利號 ●開往威海衛 十月十五日
▲成利號 ●開往上海 十月十六日
▲泰利號 十月十六日
▲純利號 ●開往安東 十月十九日

三惠通行出帆

▲鴨園丸 ●開往門字今尾 十月十五日
▲利通號 ●開往芝威 十月二十日
▲昌平號 ●開往芝罘 十月十七日
▲神華號 ●開往安東 十月十六日
▲神龍號 十月十八日

滿洲報

（本報價目）每月一圓四角六個月七圓八角全年十五圓（郵費先惠郵票不收）（外國除中國日本概加郵稅）（廣告刊資）一行十二字起碼一日每行一圓特別地位加倍長期者另議以上俱以滿洲國幣爲本位但在中國以現大洋日本以金幣爲本位

發行所 大連市常盤町二十九番地 滿洲報社 電話

發行人 西片興衛 編輯人 印刷人

THE MAN CHOU PAO 29–31 Tokiwacho Dairen, Manchoukuo.

昭和十年十月十五日

大連武官會議成果
日中央現地意見一致

徹底排除虛僞之親日 對華北更分爲兩步驟
第一要求國府消除華北現存不安 不應諾時即要求將之與中央隔離

大連武官會議第二日、十四日上午九時起續開十一時告終、歷時二日之大連會議、至此乃閉幕矣、聞日本中央與駐外當局關於對華政策之意見、經兩日來會商結果已見一致、今後當可整齊步伐向前邁進、此次會議席間、首由岡村少將、說明日本陸軍中央部對於意亞戰爭發生後歐洲國際形勢之變化及其對遠東影響之見解觀測、繼乃就會議之中心議題——完成對華政策、尤其對華北政策之新路線、舉行商討、經四少將坦率爭論結果、中央與駐外當局意見、乃獲一致、其內容大體如左、

因中國之中央政府、以乃將政權爲中心之南京國民政府、且係得日本及以次列國承認之政府、故第一目標置於國民政府、將現國民政府**親日政策背後之一面交涉一面抵抗之對日政策僞裝澈底剷除**、以謀眞正中日提携之實現、另一方面、對華北爲根據塘沽協定及其他中日協定舉中日經濟提携特殊地帶之實起見、須要求國民政府、**消除現在華北猶存之不安設國民政府不**得決定中央、駐外一貫之對華新路線、是以**駐外軍即要求將華北置於與中央隔離之新形勢下**、換言之、即以撤退中央軍及斷絕財政關係、而釀成華北之新形勢爲第二目標、日本中央及駐外當局、今後即將於此目標下、向前邁進、惟此種新形勢、任其自然發生、**設此間惹起偶發情勢時則即積極動作、亦不得已**、

應諾此要求時則決本該新路線邁進、尤其對於華北問題、四武官間、似

承認軍中央部抱懷之對華新方針大綱、於茲已完成日本不動之對華國策之新路線、經二日來之武官會議結果乃見決定、出席之武官面上因均現明朗滿足之色、又、當日下午、除岡村少將外、其餘三少將均定晤松岡滿鐵總裁

第一日會議經過

武官會議十日三午後自一時半開會首由岡村第二部長詳細說明軍中央部決定之對華方針新路線及中央部對於華北之見解與方針、繼由三武官分別開陳意見及與岡村少將間、實行質疑應答、結局三武官完全諒解

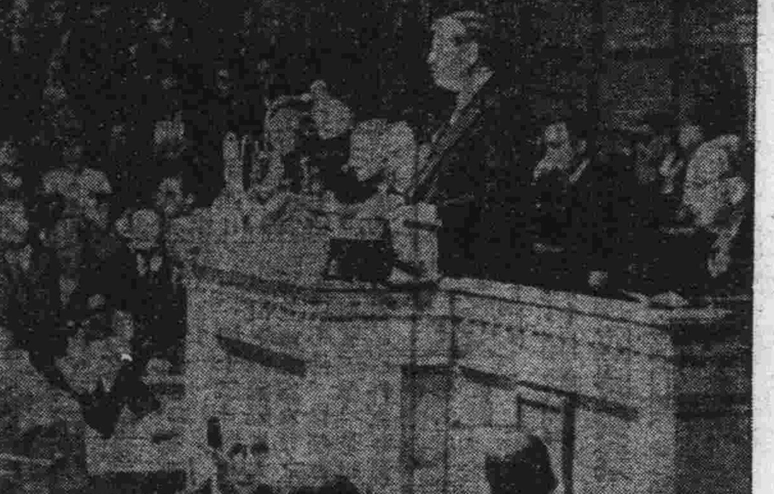

△……存亡關頭之國聯大會 國聯崩潰乎？抑意大利破滅乎？當此生死關頭、國聯大會乃宜告開幕、寫眞大會席上之法代表拉伐爾

發表會議成果
岡村少將接見記者團

大連武官會議主角參謀本部第二部長岡村寧次少將、於會議終了同時、對接見記者團、發表會議成果如左、此次之會議、於十三日大體即告終了、十四日始終一日特說明參謀本部抱懷之以雜談的形式談商、第一、關於以東洋及意亞戰爭爲中心的國際情勢之見解、次更詳細說明中央之對華政策新動向、繼由三少將分別說明其各自任地之狀況、對照中央之方針、經努力檢討融合結果、演成相當深刻之議論、而結果已確認欲在華北

實行中日經濟提携、對現在政治形態、一般有修正之必要

會議於下午四時二十分終了第一日安然告終、十四日岡村少將、關於對華新方針之個個問題、爲行具體的協議擬與板垣、多田、磯谷三少將、分別懇商、大約於午前中、即可完畢、午後除岡村少將外、三少將預定與松岡總裁會見

時十五分開會、純以雜談而終、昨日晤松岡總裁時會談及滿鐵欲實行華北經濟工作、因華北情勢、尚欠穩當、故必先除是等不穩、尤其日本內地財界、最近對開發華北經濟、亦頗呈活氣、故將能益行促進、且內地期待復活十年前二十年前之與華北間的舊契舊約借款、今後在華北最可憂慮者、即爲日下蔣氏極力討伐中之共軍、有時被逐回山西、四川侵入華北滿洲國境之形勢、最少共軍若潛入山西、即須十分留意云

岡村少將赴津
多田等三少將亦返任地

與駐外之意見、已完全一致、即已斷定中央與駐外取同一步驟向前邁進、毫無關係、十四日自午前九

出席武官會議之村、多田兩少將、乘十四日午後五時由大連出港之奉天丸、赴天津、磯谷少將則擬乘十五日午前十一時解纜之天津丸歸上海、板垣少將亦十四日晚歸新京

酒井參謀長退院

入院中之酒井參謀長、十三日已經全癒出院暫將在宅保養云（十四日天津電）

設立興中公司近將具體化
岡村少將與總裁懇談

以開發中國經濟爲目的由滿鐵投資之興中公司、其創立日政府早即批准、惟以其時恰值滿鐵總裁更迭、松岡總裁認爲有將其性質作一充分研究必要、其設立籌備不得已乃延至今日、迨及最近、因華北中日經濟提携機運之濃厚化、對興中公司設立上向即與以非常援助之軍部、以其應爲開發華北之中心機關、其設立亟應從速、遂以書面向滿鐵方面表示軍方意向、而十三日松岡總裁晤岡村少將時、亦曾談及此問題、因松岡總裁、亦贊成設立該公司、故該公司、近即將依原案見諸成立、關此、據岡村少將談

關於興中公司之設立、松岡總裁初即贊成、惟以松岡已任總裁、對今後之事業須加討檢再爲着手辦理、乃延至今日、其設立之實現、當不在遠、關於公司內容人事等、似亦無何反對意見

滿洲館內歡宴出席各將官

出席在大連開催之武官會議之岡村、板垣、多田、磯谷

陸海外三省合同舉行上海會議
駐滬外交官特開準備會 守島亦抵滬傳達根本策

本日陸軍以大連會議、海軍以旅順會議、外務以上海會議按各省別分別傳達中央之意向後、岡村少將及海軍之有吉大佐將急遽赴上海、以有吉大使爲中心之上海會議終了的外務方面、在上海集合、決定二十日夕刻起、舉行爲此次在外會議結果之陸海外三省合同會議、由守島東亞局第一課長參加之下、於十三日五時在大使館邸集合以有吉守島兩氏爲中心開爲準備即將舉行之上海會議的幹部會議（十四日上海電）

爲向駐外外務當局、傳達在四省會議決定之中央對華根本策、被派渡華之守島東亞局第一課長、乘十三日下午二時入港之上海丸抵滬、受石射、須磨總領事之出迎、上陸後、當即下榻於宿舍萬歲館（該氏在船中）對出迎記者團之質問、巧避鋒鋒、以極愼重態度簡單談話如次 關於余此次之任務、無何

石本理事抵平

就任滿鐵中國部長之石本理事、偕太田天津滿鐵事務所長、十三日午後零時四十分由天津乘飛機抵平

三少將、及專田、川本、兩少佐、堂脇大尉等、於十三日午後、出席滿鐵會社滿洲館開催之歡迎招待宴會、主人側有松岡、大村、正副兩總裁出席、開宴後、賓主雙方於席間作種種重要懇談、直至午後八時始散盛會云

駐英德兩大使明春將歸任
途次視察滿華

松平駐英大使、決定於本年末至滬於來春初就歸任之途、是以該大使於十一月初旬將與武者小路駐德大使聯袂、就視察滿洲國及華北情形之途（國通十四日東京電）

可言、大體向駐外官憲傳達本省之對華意向並聽詢現地之情況後、即擬歸國在滬約逗留一星期、於出席廿日舉行之陸海外務聯合會議後、預定由滬啓程經由華北赴滿洲（上海電）

英考慮第三步辦法對意斷絕國交
愛登俟制裁案發動時 即返同倫敦報告經過

英代表閣、決於今後三日內對侵略國意大利實行金融通商斷絕案更以三步對策將考慮斷絕與意政府間之外交關係、無論如何俟制裁案發動今明日內、首席代表愛登無所任部長必一旦歸倫敦、向其本國政府報告、迄今日之一切經過云（十四日日內瓦電）

對意金融絕交 調委會將通過

金融分科委員會、於十四日午後六時半開會審議、關於與意大利間斷絕金融之報告書案結果、當已採擇與意大利政府及意國民斷絕一切金融上關係之强硬報告書案該報告將提出十八人委員會更將附議於制裁調整委員會制裁調整委員會四日開全體會議即將採擇、又調整委員會、愈將向通商斷絕業進以爲第二步對策云（十四日日內瓦電）

英派空軍備戰於埃及 擬封鎖直布羅陀海峽
準備總動員國會提前一星期 馬爾他島非戰鬪員開始撤退

英政府、以對意制裁之影響爲備不幸事件萬一勃發、乃決將預定二十九日舉行之國會、提前一星期於二十二日召集、以謀守備萬全、蓋顧慮制裁之結果、爲備意軍而直布羅陀海峽計、認爲封此海峽當更有效、則以地中海大西洋之門戶、一旦封閉、意大利之交通阻斷、意各原料將大感困難（十四日倫敦電）

英政府爲備萬一勃發、擁有百數十隻艦艇儼然以地中海王者自任之英國海軍、已於國聯決定實行制裁、即表示重大決心、以防備萬一之第一步、竟急速着手準備命僑居馬爾他島之英人非戰鬪員撤退、十五日出港之蘇瑪賽托夏號已搭載馬爾他政廳分館官員及眷族、並婦人老幼者八百餘名作第一批之撤退、再搭所餘之非戰鬪員回國、迨至十一月一日決行撤完云（十四日拉伐列達電）

又、英國內閣忙於考慮增加國防、起派空軍兩大隊赴埃及以應付意亞問題、可引起之事變、此外內閣並考慮封鎖

梅鉢部隊之損失

梅鉢部隊十三月午前七時在榆樹縣四河城東方十籽地點與匪首不明之二百名股匪遭遇激戰中、截至十四日午前六時判明日軍損害死者梅鉢中尉、蕭田少尉、片岡上等兵、有原看護兵、重傷荻原杉山、井田等一等兵、其他

蔣到晉晤閻 商勦陝甘共匪
蔣張間地盤分配妥洽 對抗日本之華北工作

張學良赴晉晤閻後、蔣介石十三日亦由開封搭機飛太原晤閻錫山、頗引世人注目、據消息靈通者觀測、蔣此行目的、固在與閻商定勦討陝甘共匪劉子丹徐海東方針、然尤重要者、則爲牽制閻錫山、防閻之支持日本對華北政策於未然、關張學良與蔣介石間、關於地盤問題、已訂有協定即將舊東北軍全部移陝、而前駐北平一帶之萬福麟軍現開始經正太鐵路過晉開陝亦即以此萬軍開陝爲前提、舊東北軍全部集中陝西即當竣事衆料其後即將將含包山西在內之西北五省歸張學良指導以與日本之進入華北工作對抗（十四日天津電）

意軍肉迫亞方生命線 東部戰線將入酣戰期
意軍向亞要塞施行猛烈轟炸 亞皇儲所部由右翼進衝意軍

據阿薩布軍司令部發表、突破法領蘇瑪里蘭國境附近進出牟河沙里山麓已啓戰端之意軍、如入無人之境、軍次每占據要地、一氣向奧沙平原南下、今者已肉迫亞比西尼亞生命線之結布提、阿迪斯阿貝巴鐵路將經過鐵路在哈拉爾置有本據之納西布將軍所部亞方東南軍精銳展開激戰、一方馳西之皇儲直屬近衛中央軍由右翼進衝意軍、以出以堵防意軍進之攻行動、自北部戰事告一段落後東部戰線將入酣戰云（阿薩布十四日電）

突亞軍要塞之達格埃烈、及迪結六萬大軍、大有一鼓衛破葛蘭哥部落前後約歷一小時瑪路列之氣勢、是以瑪路列施行猛烈轟炸又蘇瑪里蘭意大利海軍與阿少布南下之愛里托里亞東軍、將在阿廸斯阿貝巴間之通地方與阿廸斯阿貝巴間且亞信聯絡、似已完全絕斷且亞比西尼亞北軍總指揮賽岳穆將軍之態度、亦極曖昧、據觀殆爲意軍第二步策意大利軍觀測賽岳穆將軍亦將與顧古沙將軍同樣倒戈投降云（十四日阿斯瑪拉電）

蘇瑪里蘭軍葛拉殿尼將軍所部空軍轟炸機一連、十二日午後急襲威伯謝貝利河左岸

北路總指揮 賽岳穆將降意乎

意大利北軍、在由阿吉格闌德東方十二英里地點至阿克松北方八英里地點間、約集……將軍即、至十三日亞政府

駐亞意公使溫悌已被驅逐出境
因不聽亞政府退出勸告

亞政府以駐亞意公使溫悌、置若罔聞、乃將之拘禁於但……

更決斷然以實力驅逐出境、因將溫悌押入十三日上午十時開行之專車內、强制其退出亞京（阿迪斯阿貝巴電）

被逐之意使談

被驅逐前溫悌意公使、十三日午前昂然談云 余一個人之運命、如何皆可、而莫總理已決意征服亞帝國全土、直接交涉所以歸於失敗者因海賽一世聽信他列强、就中英政府之勸告、置信於聯盟之結果所致、現在一切之和平的努力、已歸泡影、余不久即將被逐、事已至此、英總理決打破凡有之障礙邁進、征服亞帝國之既定方針莫政府、誠未料及舊同盟國阻礙意政府公正之主張、賴意遠征軍之辛勞、意政府業已占領亞領三千平方英里意政府絕不能放棄該領域

又關於聯盟以放棄制裁案爲條件莫總理能否受諾關於亞國之經濟的委任統治案、據

意機轟擊數村 死傷者頗多

意東路軍轟擊機數架、十三日拂曉、離阿沙布根據地、赴亞國東部達拿基爾方面、轟擊數村、亞民軍死亡頗衆

意軍將佔台戈雷州

揮進入亞多瓦之愛里托利亞軍總司令部發表、愛里托利亞軍七萬餘人、已將戰線整完備畢、十二日一齊開始前進、已於此際、一舉衛破瑪路列占領台戈雷全州、即在此一二日中云（十四日愛里托利亞電）

亞多瓦行政事務已開始
使降軍作戰

基於意軍主力部隊於十三日入亞多瓦城舉行亞多瓦正式諾將軍、已漸次自十四日起開始執行亞多瓦地方之一般行政事務、爲意軍補虜之亞兵五百名、迄今集結三處充任道路改修人夫之責、意將校之指揮、又親率麾下兵一萬二千名投降意軍之顧古沙將軍一隊、當即以不正規兵使用其作亞軍攻擊作戰（十四日亞多瓦電）

絕不能應諾斯等提案、唯有完全之軍事的占領而已（十四日阿廸斯阿貝巴電）

復讐記念碑樹立於亞市外

十三日舉行建碑式之亞多瓦城之葛比納師隊之手、由初入亞多瓦軍沿英領蘇馬里蘭國境線、與納西布將軍麾下之亞國南軍前衛部隊間

峻之山道、建立於亞多瓦市外二英里之意大利領事館所在地附近、即隔過爲三十九年前意大利軍敗戰之古戰場賴奧山之背面（十四日亞多瓦電）

不運軍需器即不炸鐵路

意大利之東非遠征軍、以第二步之策戰、預料其必爆炸或切斷堪稱亞國命脈之阿廸斯阿貝巴與結布提間鐵道、但據傳亞比西尼亞政府若不由該鐵道輸送軍需品、意軍即中止炸破該鐵道、對該條件亞方亦將欣然同意云（十四日阿廸斯阿貝巴電）

誘意軍於天險再加以反攻
亞軍之戰略

據接得南方戰線之消息、葛拉殿尼將軍麾下之意大利軍逐步北上中、而亞國南軍在到處展開前哨戰意、空軍爲援護以哈拉爾爲目標之地上部隊的進擊、連日出動前線實行偵察每遇亞軍之密集部隊、即斷行爆擊、但納西布將軍麾下之亞軍極力迴避與意軍衝突、料當意軍迫近哈拉爾前面天險之際、將一氣加以反擊、現在意亞兩軍尙未演成主力之衝突（十四日阿廸斯阿貝巴電）

恢復台戈雷王室 擁顧古沙即位
召集酋長會議決定後 再舉行登極典禮

據傳意首相莫索里尼、除進行軍事征亞工作外、同時並節節進行體絡不滿亞國現政府分子、企圖擁立王子顧古沙將軍即帝位、以恢復已沒落之台戈雷王室、衆料意北路軍平定亞北後、即將於聖城阿克松、召開酋長會議、決定推戴顧古沙將軍爲王、然後再舉行登極典禮（十四日羅馬電）

波蘭新閣已成立

承命組織繼施拉維克內閣總辭職後之後繼內閣之前內長考西亞爾寇施基、十三日已組閣完畢、外長貝克、陸長嘉斯布爾齊士基、及其他政治關係之前內閣閣員皆留任經濟關係閣員則以專門家充當云云（十四日瓦薩電）

雙盛泰錢莊恢復營業廣告

啓者前以市面不況經濟危迫影響所及以致雙盛泰錢莊一時陷入停頓狀態中頗受無形牽制數月以來力加整頓因由股東方面另舉高宗玉代表總理櫃政對內對外擔負全權責任仍以孫起涵經理業務進行辦理照舊營業至債權方面於十月八日由大連市商會召開債權團全體總會協議結果除一部付還欠款外另由雙盛泰出以相當財產擔保按期付還當場一致圓滿表決各無異詞合行登報聲明當望各界不棄倍加關愛照舊惠顧不勝銘禱之至

大連市商會內 雙盛泰債權團
大連市盤城町 雙盛泰錢莊

聲明手截遺失作廢

知遺失在何處此後無論落於何人之手概作無效恐未週知特此聲明 十月五日歸方武手截一紙不
柳河縣同鄉村住 松樹縣聲明人 梁維廣謹啓

聲明人孫李氏啓

奉天

緊要聲明

啓者敝人孫李氏於民國十四年經李長慶爲媒與孫福貴結婚自結婚後感情尙稱融洽及越年餘竟任意冶遊恒出不返置氏於不顧後於民國十九年十月聲稱外出謀生至今六年杳無音信訪探無音只可圖等回晋在此六年中敝氏僅賴針指兼及親屬接濟尙可度活然置此米珠柴桂之時若是以往則再無以了生故此聲明望其即歸或賜書信倘再不歸來仍無回音只可另行擇配以謀生計與孫福貴解除一切關係除向法院備案外故特此聲明

緊要聲明

逕啓者敝號前任經理和耀堂王祥五財東福合堂因營業另有改組該經理二君於本月五日出號今後財東爲元合堂二合堂三堂四合堂五合堂六合堂經理人薛萬育惟字號並未更改是後除該二君與敝號脫離關係外並將康德二年九月二十三日以前敝號所擔保店員保條及其他有關作保等項一概撤銷雖有敝號之因營業圖業改組亦任爲無效倘後再有敝號保出事項必須另加敝號經理人戳蹟方爲有效特此聲明

鐵嶺世合棧源記謹啓

丈單遺失聲明作廢

鄙人於民國十八年冬由原領戶徐松茂堂手買地三方計原領丈單六紙載明民國十四年四月坐落吉林乾安縣訓字村第四區訓字井於民國二十年事變時遺失今將原領每方號碼四至及村基開列如下 一、訓字二十二號上則地四十五晌原領名徐松茂堂甲字九九五號四至東本井二十三號南本井二十八號西二十一號北十六號村基二十八號計地四十四丈四至東二十九號南北西至道一、訓字十五號上則地四十五晌原領名徐松茂堂甲字一千號四至東十六號南二十一號西十四號北九號村基二十三號計地十四丈四至東二十四號南至道西二十二號北至道一、訓字二十一號上則地四十五晌原領徐德茂堂甲字一千零一號四至東二十一號南二十七號西二十號北十五號

章士中啓

遺失地照聲明作廢

敬啓者敝人張紹綱於九一八事變一時防備不週致將地照一紙遺失該地座落商埠地緯路博物館西北角計地一畝一分一厘五毫號碼四百八十一號除呈請市署備案外該地照日後無論落於滿外何人之手概作廢紙恐未週知特此登報聲明

奉天 張紹綱謹啓

顯考煥亭楊府君諱振彩

痛於本年六月十七日享壽七十有七謹遵遺囑於二十一日安葬茲定於陽曆十月十八日在樂亭楊岡子莊本宅追悼致祭恐訃不週哀此登報奉聞

孤哀子 楊永恒 泣血稽顙

通暗處 新京驛日升棧

駐莫斯科武官秦中佐已飛京

駐割莫斯科武官秦中佐、十月十三日、乘國際列車、於

輕傷者亦有若干

午後三時抵滿洲里、當即搭乘特別飛機赴新京

今日本報出版三張半

蘇聯兵圍擊考察團事件
關東軍對事態極重視
以發生此種事件由於國境不明確所致
當局於緊張中協議對策

關東軍對于綏芬河國境蘇聯方面之不法射擊事件，鑑於事件之重大性，現慎重考究對策中，軍當局之意向如左，蘇聯方面又將我方爲對綏芬六日事件和平的善後處理而向現地派遣調查之考察團再加以無警告之攻擊一事，則其眞意何在，殊令吾人不得諒解，誠不勝憤慨之至，如斯受再三再四不法攻擊，則將來發生如何重大結果，誠不勝寒心，如至此種結果，其責任當然須歸蘇方負之，然一面此種事件乃因國境未確定所發生者至多，則滅河其根本原因之方法，即確定國境乃現下緊急之事也

關東軍當局對於蘇聯騎兵在綏芬河狙擊滿方國境實地考察團負傷事件，頗重大視之，目下正在愼重調查，決於十四日午後一時表示軍部意見，軍當局以爲此種事件，其要因在於國境不明確，故不以設定爭執處理委員會以確定國境爲前提則完全無有意味者，按此次事件已屬至明且白，蘇聯方面竟以一部國境不明確爲口實而有此種不法行爲者，則務須達斷然之態度，所執態度頗爲强硬云

六日及十二日兩日在東部國境綏芬河以東發生之蘇聯兵越境不法開槍事件，乃近來不祥事件，題堪重大視之，尤以十二日再度發生之開槍事件，蘇聯方面無統制之橫暴，已完全暴露無遺，其歸趨極屬重大，查十二日派往現地之一行，乃駐綏芬河之憲兵隊員，領事館々員並由護衛組成之人數極少之國境隊員，其目的爲到現地實地調查以期對於六日事件之善後處置不生差錯而已，然蘇聯兵士對此並無何等問詢，竟而作成包圍隊形開槍射擊者，認爲無理已極，關係方面爲講求徹底的對策，目下於極緊張中正協議對策云

在國境綏芬附近
蘇兵越境眞相
竟擊斃考察隊員等六名
顯係有計劃的越境行爲

前於六日在東部國境烏阿雷烏斯夫克綏芬西方二籽附近發生蘇聯兵越境事件，當滿洲國巡察隊警戒中，至十二日又勃發蘇聯兵之不法開槍事件，即國境考察團方面當調查國境中，十二日午後三時，有携槍，輕機關槍，擲彈筒等，約五十之蘇聯騎兵從三方面包圍考察團開槍，視察團對此亦不得已而應戰，其後戰況不明，從蘇聯兵携有武器，並取包圍隊形而開槍攻擊上觀之，則蘇聯方面之侵犯國境，完全是計畫的，滿洲國方面執和平的態度，而蘇聯竟執好戰的態度者，徒資國境方面，事態之重大化耳

故視蘇聯辦法如何，滿洲國方面亦有相當決意云

蘇聯兵士於滿蘇東部國境不去越境事件，滿洲國方面雖曾嚴重抗議，但在最近仍陸續頻發，據哈爾濱某機關得息，十二日又復有蘇聯騎兵五十餘名，携擲彈筒，機關槍越綏芬北方境，向滿洲國警察隊包圍攻擊，當局極爲之憤慨，查本事件內容，滿洲國考察隊當六日在綏芬北方二十籽烏阿雷烏斯夫克地點發生越境事件後，即在該地施行種々調查，以防意外，當發見蘇兵在在該地附近之國境河川支流上架有橋梁，因想到蘇聯兵屢次越境者，殆即係利用此橋，以後乃更加嚴重監視，十二日午後三時許突有携帶機關槍，手槍與擲彈筒之蘇聯騎兵越境，對考察隊作包圍攻擊隊形，乃行開槍，考察以其勢洶々，當即開槍還擊交戰後將蘇兵擊退，從蘇聯兵之裝備乃取包圍隊形，諸點上觀之，其行動蓋不止於在越境，乃有計劃的攻擊警察隊之行動，故當局當即能向蘇方嚴重抗議，按蘇聯態度如何，而有斷然之決意云

◇……關東軍發表……◇

蘇兵在綏芬河國境之不法開槍對日方憲兵以下六名擊斃五名負傷之事件，十四日午後二時，關東軍司令部發表如左

關于十月六日惹起之南蘇兵衝突事件之善後處理，爲期萬遺洩露乃本爲向現地移隊之目的，而派遣之我考察隊（綏芬河憲兵隊根本伍長以下三名，領事館館員等及精通該方面之地理之國境警察隊太田原巡官以下五名）偕同與衝突事件有關係之滿洲國軍將校二名，及掩護隊滿洲國國境監視員三十名，於十月十二日午后三時許至綏芬河北方約二十籽之事件發生地，當在地上，設置標識中，忽受有重機關槍四乃至五枝之五十名之蘇聯兵無警告之猛烈射擊，調查隊當亦不得已而應戰，此在此戰鬪上，我損害計戰死憲兵一名，領道之滿人一名，國境監視隊滿人一名，負傷者國境監視隊兵五名，綏芬河特務機關長當由綏芬河守備隊急派近村大尉赴現場，闕查狀況中

陝西共產軍之現勢
徐劉聯絡行將侵入晉綏

據一般所稱之陝西共產軍者，乃指在陝西北部逞其暴威之劉子丹率領之共產部隊與騷擾陝西省東南部，甘肅邊境，四川省西北部徐海東率領之共產部隊而言者也，共軍黨最初發現於陝西省北部，係在民國十六年，但該事乃以少數之共產黨主義者以潛伏於教育界爲主，從事於宣傳及組織等工作，因基於上海南京等諸市之國共分離及清黨運動之進展，陝西省之共產黨，亦被當局加以大彈壓之故，共產黨之發芽期，遂被切斷

其後至民國十九年，對陝西軍需品，大部分均仰賴於地方，因之賦稅增加數倍，例如，綏德一縣即有三萬元之正稅，雜費增額十餘萬元，綏德全縣之負擔數，總計二萬餘元，俄然達十餘萬元，陝西省各縣中除二三縣例外，以外因連年水災，旱魃，雹害等相加，農村破產，農民方面已極度窮化，共產黨即利用此機會，煽動共產，騷間赤色毒霧，遂瀰漫陝西省北部全域矣，現在之赤化區域除完全爲共產軍占領延長保安，延川，安塞，安定五縣外，並擴張至鄰近各縣，應廣大範圍之赤化農民數目已突破八十萬名以上，該地方之共產軍，因其鬭爭經驗極爲薄弱，乃集結富有優秀政治的軍事的基本分子之革命軍事委員會主席兼第二十六軍軍長劉子丹，共產軍總指揮兼師長謝子昌，師長楊祺，楊森，團長高閣（別名高麻子），賀普年，遊擊隊長王兆相等之經驗者組織一鞏固司令部，於正確巧妙之指導下，最近已展開猛烈活動，以抵抗雲集之剿匪軍，擔當赤色根據地之防衛，並進行衝破包圍線，侵入綏遠省，以威脅山西，或侵入甘肅省之四川共產軍聯絡等，確具有驚人之活動，最近據蘇聯方面之消息稱，陝西省北部，乃爲產馬之處，並將開始活躍，編制共產軍最初之騎兵部隊

更應特別記載者，最近該部隊一部與徐海東所率領之共產部隊一部合股迫綏遠省境，迄已表示使戰禍引入全綏遠之形勢，綏遠省主席傅作義氏亦極度狼狽，據由與綏遠相同以赤禍危機迫近目前之山西省特派員察陝北共產軍現情，及剿匪軍配置情況，閻錫山心腹張維清氏之報告稱，於九月上中旬之陝北共產軍交戰狀態如左

△共產軍團長高閣，率二三支隊及赤衛千餘人，出現於米橫縣韓家，盆口等地與剿匪軍激戰

△劉子丹率領之三千餘人於春陽附近有北進形勢

△由二千餘人所成之小槍千餘枝，追擊砲數門共產軍第四團，九月十一日黎明團攻橫山縣，戰鬪甚烈，共產軍終日不退

△延川縣永平鎭開會議後，該共產軍一部分有北進陝

陝山西綏遠三省省境之形勢

徐海東所率之共產軍，專以陝西省東南部作根據地，於短期間中急速發展遂一躍而爲有名之隊伍也，該部隊與在四川北部之朱毛，徐向前軍北進侵入甘肅及陝西北部劉子丹軍相呼應，施行各地遊擊，同時並與在甘肅省天水附近之四川共產軍一部合股即刻分散於各地，一部並出沒於陝西四川省境其他一部更與陝西省境之劉子丹部隊相呼應等及其他之活躍神出鬼沒繼續不斷移動，施行往復竄擾，據中國新聞揭載謂，「隴東各縣竄擾九次」其形跡極難捉住

九月上旬返回慶陽之該部隊，對於陝西省東南各地『頗有戀戀不捨樣子』當即由該地出發侵入安塞，跟踪追剿王以哲部隊之後，至九月十四日並由安塞開始東進，沿路到處之村鎭，均被掠搶，土豪劣紳，地主等亦被襲擊於四日內均作補充粮食工作至九月十七日抵陝北永平，更擬橫行於附近各地

對此八十四師高桂滋，軍以該地方爲該軍之擔當區域，業已命其所屬李閤行以嚴重防禦，由其他之剿匪軍配置狀況觀之，其南地方有王以哲軍，北方有高桂滋軍主力及井岳秀部隊固其防禦線，西方則有擁有大軍之甘寧馬軍，嚴重防禦，東方則不僅有黃河之險，且有山西軍於省境防守，因此徐海東部隊已呈有四方包圍之形勢，如斯中國報章稱將不難一舉殲滅，但果能如此乎？徵知過去戰績之共產軍，時常於圍剿網中之嚴重經濟封鎖線，已威及袋中鼠之際，能以共產軍獨特之『東騷西擊』等奇略，突破包圍線進擊一新區域，在陝西省北部之現在包圍剿匪軍各部隊間，據稱極爲不和，由於劉子丹部隊之後方擾亂與牽制，其防禦力已有顯著之薄弱，衝破此包圍線而脫出危地者，余想亦不過一舉即可突破之容易事耳

又由此徵諸八月末徐海東帶當時交戰之狀態，當時剿匪軍馬鴻賓部隊與馬鴻逵軍，曾在陝西省東南部及寧夏境，對於共產軍取包圍形勢，共產軍，西方既不能越過蘭州，北方又不能渡黃河，東又近平涼南方更有大軍駐守，當此時也中國報均致觀測共產軍不難必被擊潰，於陝西省東南部無疑，但共產軍不以此暗示觀測爲觀色，覺衝破包圍線，並施行各地遊擊後，悠然自得覺通過前記各地安抵陝西省北部，據大公報通信稱徐海東部隊與包圍線中之劉子丹部隊聯絡一部取共同動作有向陝西綏遠省境進行形勢，於其北進行程開始中，至早能反映綏遠省主席傅作義山西省閻錫山行動，傅作義氏見於綏遠省境之風雲告急時所謂活動結成『中日共同防衛赤化陣』一節，已於九月二十三日使其成立綏遠防共會議，着手應急防共處置之實施等工作，閻錫山最近已喊叫『赤化之危機』此乃人所共知之事也，該氏現在並與西北剿匪軍司令張學良會見數次，基於與在陝西省實當討伐共產軍之舊東北軍十萬餘人事實上具有指揮之張學良結成親交，以解消共匪軍與山西軍間之不和，據觀乃係出以池同防止共產軍侵入山西省之意圖云

京白線竣工
二十四日舉行聯軌禮
下月一日辦臨時營業

自新京延長聯接大賚白城子間之京白線，經新京白城子兩建設事務所歷三年之努力，現工程已經畢事，廿四日在大賚車站舉行軌道聯結禮，並訂自十一月一日起開始臨時營業

蘇大使提出抗議
並提議設立三國混合調查委員會
廣田答俟參照滿方意見始能回答

關於在綏芬河北部於六八十二三日發生之滿蘇兵衝突事件，猶烈涅夫大使，十四日午前十時半特至日外務省訪問廣田外相，於提出抗議同時，並行重要會見，正午始辭去，首由猶烈涅夫大使，提出下記本諸莫斯科政府訓令之正式抗議，要求日方回答

一，如十二日向日外務省提出之備忘錄本大使奉本國之命認爲六日之蘇滿兵衝突事件，責任在滿洲國方面監視隊，是以要求調查當該事件之事實，及處罰責任者

二，八日，十二日之衝突事件，基諸十四日之訓令希望以滿日蘇三國之委員構成混合調查委員會，藉以調查並解決該事件

對此廣田外相答稱，一，關於該事件，祇在新聞上之揭載，關於事實既無公報，無何可言，至於事件之調查元來係滿蘇國之事件，故須參照滿洲國之意向方能回答，最後欲言者，即爲每起國境事件，責任之所在即成問題，畢竟均起因於滿蘇國境線之不明確，故希望早速明瞭國境關於調整滿日蘇三國關係之根本問題，特要求蘇方考慮（國通十四日東京電）

前於六、八、十二日三日發生蘇聯國境警備隊與滿日軍衝突，双方各死傷若干之事件，關此蘇聯政府十三日公布已電訓猶烈涅夫大使向日本政府嚴重抗議（國通十四日東京電）

本事件將移外交交涉乎

十三日在綏芬河國境附近之蘇聯兵越境不法射擊考察團事件，國境監視隊當即派六十名隊員急赴現場，蘇聯兵似已退去，本方亦次漸次歸來，聞双方損害皆甚大，現地之衝突於是已告終結，事件將移于外交交涉，本事態頗具有重大性，各方咸注目視之（國通十四日東京電）

殆蘇聯的宣傳耳
日本陸軍中央部之觀測

莫斯科政府所發表之滿日軍越蘇境衝突一節，日陸軍中央部尚未接得何等報告，據中央部觀測，恐係誤傳，否則，即係蘇聯一流之宣傳云（國通十四日東京電）

自三年度廢土地局
設地籍整理局
從事確立新制土地制度
並根本的改正統一地稅

民政部土地局爲自康德二年度正式的着手進行自滿洲國建國以來懸案之土地調查整理之事業，現銳意從事準備業與關係部局，折衝多次，至於充該事業計劃用之費用，並遵財部之意見，實施期延至康德三年度以後，關于整理土地，前於本年六月曾招集全滿土地科長會議，就當實施時暫須急速解決之事項爲得現地之審定，由各省施行豫備調查，且爲徹底土地行政，而予以充分指示，現各省正在準備，一方中央政府，亦鑑於整理土地之重大性，自本年七月設置由民政部，蒙政部，財政部，實業部，土地局，主計處，法制局各關係當局者而組成之土地制度調查會，並開幹事會進行審議

一，關于土地制度調查並整理之方針

一，直接主管該事業之土地局之强化擴大案

一，該事業所需之經費作成案

等，復於本月上旬之第七回幹事會上決定最高方針，自康德三年度裁廢土地局而設置網羅現土地局當局者並各部關係者之國務院直屬之地籍整理局，由該局總攬土地之調查整理事業，本月末開土地制度調查委員會（委員長民政部大臣）正式決定同案，然後上程於國務院與參議府會議，即行公布該局官制，公布後，自康德三年度七月，該局即與全滿之各地方當局打成一片，而向確立新制土地制度，地稅之根本的改正與統一上邁進云

華全運會 第四日各項成績
滬得分最多
遼寧比上海僅差兩分
女子徑賽又造新紀錄

中國第六屆全國運動會第四日十二三兩日男女田徑及體育與國術成績續誌

△男子組

△百十公尺高欄決賽

第一名　林紹洲（滬）
第二名　黃英傑（粵）
第三名　柳英駿（京）
第四名　李景泉（馬）
第五名　林代級（馬）
第六名　楊木和（馬）
成績十六秒三

△男子跳遠決賽（十二日下午一時舉行）

第一名　葉廸安（馬）　成績六、七六○公尺
第二名　王季淮（滬）　成績六、六○五公尺
（三四名從略）

△女子組

△女子八十公尺跳欄決賽

第一名　錢行素（滬）
第二名　林淑英（粵）
第三名　胡淑芳（鄂）
成績十四秒四（打破全國紀錄）

△女子百十公尺決賽

第一名　李森（滬）
第二名　錢行素（滬）
第三名　鄧銀嬌（馬）
第四名　彭愛浦（粵）
成績十三秒七

按是賽爲田徑賽中最後一幕，前三名激爭劇烈異常，當槍響時李森起脚最遲，落於鄧銀嬌之後，錢行素最先，及跑至約五十公尺時，李鄧突然加油追上錢行素，併行一線，是時數萬觀衆及各方應援之加油聲，喝彩聲雷動，聲震數里，及至七十公尺時，李森再接再厲，加足馬力，一躍越先，至終點將時將錢行素落後，約一公尺云

△籃球

十三日上午十時男子籃球賽上海對山西結果三十七比三四上海勝

△國術

十二日下午男女單人比賽

△男子組　第一　韋宏基（遼）

△女子組　第一　楊素清（魯）

△得點表

三日以來各單位所得總成績如左

男子部田賽　滬二十七點，遼十七點，冀十點，南京九點，馬七點，平五點，鄂五點，閩二點，贛二點，四川二點，粵一點，蘇一點

徑賽部　滬三點，遼十一點，冀五點，南京五點，浙四點，湖北二點，江蘇二點

女子田徑　滬五十三點，馬廿點，閩五點，粵五點，河北二點（十四日上海電）

小說　媳史（九二）

鍾吉宇著　馮若梅評

第七回　賦驪歌黯然生別恨　絕雁訊宛轉起疑猜

扯塊手巾，替他拭淚腋，好孩子，這有什麼傷心的，他沒信給你就罷了，難道他沒有信給你，你便沒飯吃了嗎（白先生誤矣，亦知世間尚有更要於飯者乎）梅麗不做聲，白玉賓又安慰了許多話，才釋手來找梅太太訴說剛纔梅麗傷心的事情，梅太太笑道，這孩子的天性，很厚，義氣也是很重的，因爲金先生在這裏時待他好，所以這般惦念他了，白先生不知道呢，他那一天晚上不說起金先生，因爲沒有接他來信，一回兒怕他有了什麼危險，一回怕寄來的信給別人收了去，每天不知要嚷幾次呢（梅太太因以爲小孩子是義氣，不知其中實是愛情作用，溺愛則生不明，其此之謂乎）兩人談了一回閒天，白玉賓辭着回去，順便再來瞧瞧梅麗，梅麗止伏在案上寫什麼，見了白賓忙，把兩手伏住不讓他看，白玉賓笑道，你寫些什麼，怎麼連先生也瞞起來了（寫情書豈能不瞞，白先生何其愚也）快給我看，梅麗不肯道，寫好了再給你看，白玉賓挨着他在一張橙子上坐下，把他小小的背脊，擁入懷裏，一面笑道，好孩子，快給我看，道樣瞞着我，豈不是把我白先生當外人看了，梅麗給他糾纏不過，只得依了，白玉賓看時，果然寫給千里的信，還不曾寫完，上面寫着

金先生（不肯喊哥哥也，小孩到底是小孩）你離杭州的時候，不是說每星期給我一封信嗎，現在已有兩個多星期了，爲什麼不見你有一個字寄給我呢，我知道你必然是怪我，所以不肯寫信，你怎麼知道你怪我呢，你寫給白先生的信，並沒有提及我，所以我知道你一定在那裏怪我了，我想我年紀小，做事說話都不知道進退，總要請你原諒我，可是我年紀雖小，難道你這樣愛我我也不知道嗎（全書皆是小孩子話，獨此兩語，頗類情書）你要走的前一天又沒有決定坐那一班火車走的一天又沒派人通知我，我早晨起到你寓中，你已動身，房裏只剩了一張空床和許多破紙殘紙（牢可記得此景，其印像之深可知）我心裏十分難過，你道你還要來，爲這個怪我，說還要來的話，完竟……你

白玉賓看完笑道，寫得很好，文筆都比前進步的多了，字也比早前寫的好（友人朱曉初云，要練習鋼筆字，想寫得美觀，須多寫情書，實經驗之談，可爲白先生此語作轉注）說着，催他寫下去，梅麗只顧握着筆笑，不肯寫下，白玉賓笑了笑，便走了，剛好回到家中，只見學生莫秀英，秀貞姊妹倆已在那裏老等，白玉賓問他們有什麼事，姊妹倆笑道，我們聽說白先生轉學過去了，我們也想跟着先生到永達學校去，我們的英文不大好，永達的英文程度又是很高的，恐怕不能及格，請白先生教我們預備預備，白玉賓想了想道，開學就在目前了

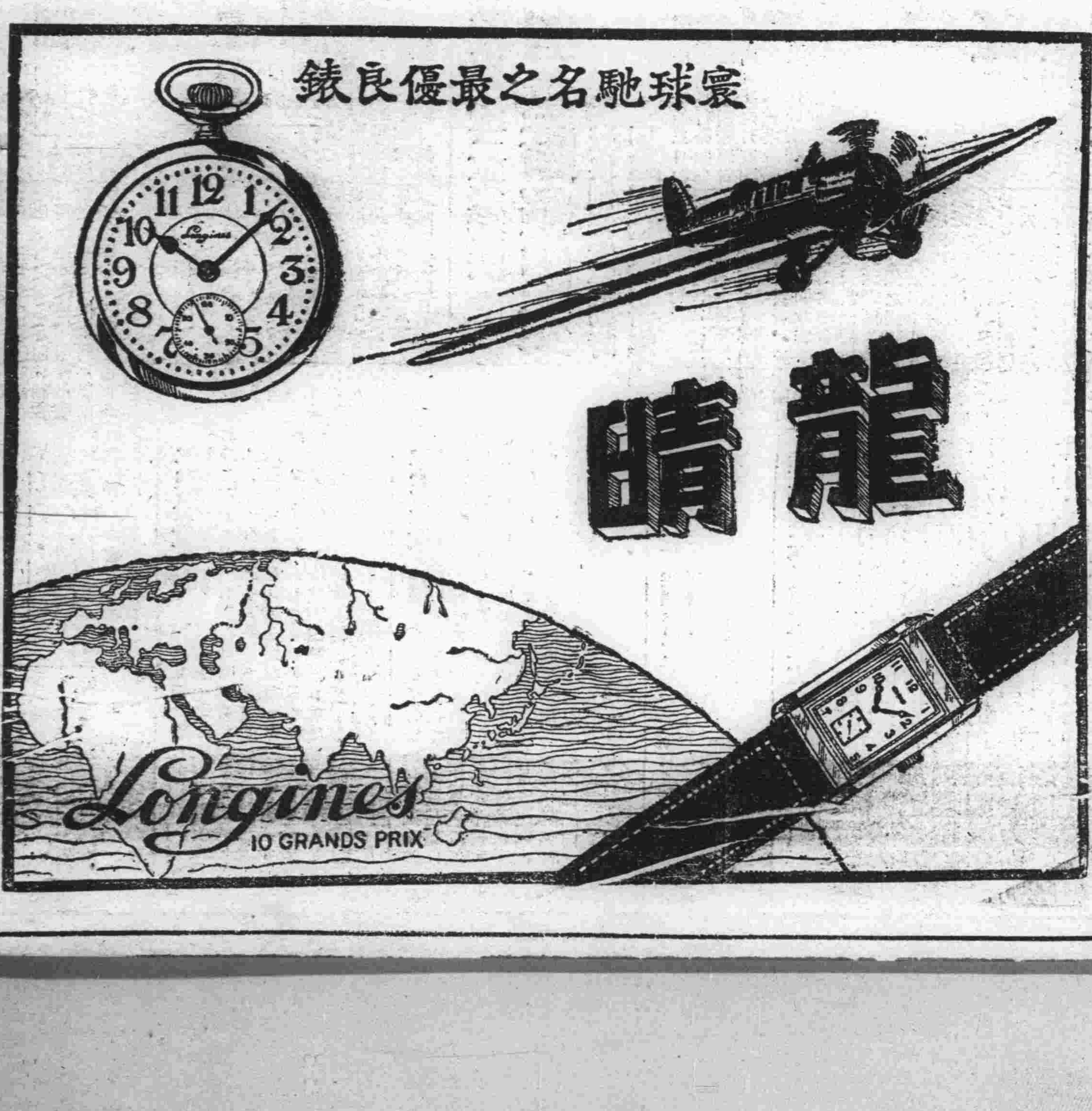

奉天（其一）

隣保委會勞工介紹所 均係救濟市民的事業

隣保委員調查竣事經費已編定 市署奉到中央批示後即可進行

奉天市政公署、月前爲救濟市內貧民、並解決勞工失業問題、擬定創辦隣保委員會(方面委員會改名)並設立勞工介紹所、本年度經費均已編定有着、日前已將委員會規定、介紹所章程擬妥、同時呈報省署與中央民政部、但至今尚未得批示、所以隣保委員、雖已調查完竣、想急速召集委員、早期正式開會、以希從事於救濟事業、但未得批示、難於迅速辦理隣保委員會勞工介紹所、均直接與市民發生關係的好事業、亟宜從速辦理、故聞市署接得中央批示後、定能即刻辦理云

瀋陽縣署 敬老會

△刻正在籌備中

瀋陽縣公署、爲崇尚禮教本政府之本旨、乃定期舉行敬老會、已於十三日通令各縣、轉通知各鄉老準備、至於儀式一切刻正籌備中云

省署擬籌辦 農民積糧倉 召各縣財局長 會議延期四日

奉天省公署民政廳行政科爲徹底解決人民缺乏食糧的大問題、免掉各縣農村的疲弊使好商永不能壟斷糧價的高低、而從中取利、最近擬籌辦農民積糧倉、性質如國營的當舖差不多少、專營農民用糧押錢之業、或由中央銀行出資與省署合辦、各縣中央銀行分行與縣署合作、農民可用糧押錢、拿利毫微如此則好心糧商無法用其詭計、糧價可終年平穩、無何高低大變化、則農民可免經濟困難之苦矣

又省署民政廳、日前擬分區招開的各縣內務局長會議、日期過延、所以今決定延期四日、十月廿一日在海城縣署召開、廿二日在奉天省署、廿四日在四平街商會、廿六日、在山城日本公學堂、各區召集的縣份並無云變更

一借云

市署對攬軍屯 施行兩善政 一清除糞便 一小校增級

奉天市政公署衛生課因攬軍屯村、已改爲鐵西工業區、現今居民頗衆、既劃歸市政區域、對於衛生行政、即應注意從前該村之糞便清除向無規定辦法、所以雜亂無章、今爲整頓計、已將該區域內的圊所糞便清除包歸胡子敬管理、負責圊所清潔、由本年十月份起到明年九月底止一年間、胡某交市署糞價三百五十五元

又訊該署文教課、因鐵西工業區、日趨繁華、市民數目激增、所以對於該區攬軍屯小學校大形擴充、今已施行改建校舍、明春將增添初級級數

王鳳閣股匪 被官軍擊潰 第一軍管區剿匪之捷報

奉天第一軍管司令部、本月十七日接混成第二旅步兵第二團的剿匪捷、報謂該〇連、於十月九日午、前十一時、爲徹底討伐通化匪賊、向小石頭河學出發、果於鎮河附近、與王鳳閣匪團卅餘名遭遇、戰經時許、匪死傷甚夥急向南方逃潰、棄下人票一名、我車爲殲滅該匪起見現當追擊中云

已選定西安及 瀋營三縣長 爲赴日視察員 定十七日赴京

奉天省公署奉新京民政部令關於地方行政之改善、應借鏡友邦、乃決定派各省縣長赴日考察、奉天省已決定派瀋陽縣長尹永禎、營口縣長楊晉源、西安縣長關義鐸等三縣長爲十赴日考察員、定十七日赴新京民政部報到、十八日由京過奉赴日、視察期間一個月云

日本福井市會議員 一行視察到奉 連日訪問滿日各機關 定十五日轉道赴新京

奉天省公署因日本福井市會議員、一行六名、於昨十四日晨六時四十分、乘南滿車到奉、當時省公署派代表奉天所屬機關法團派員到站歡迎、當日晨八時參拜忠靈塔與神社、午前十一時到省署訪問、竹內總務廳長招待、相談時許、並到各廳參觀、午間到市署訪問、午後、省署派員引導到皇宮、東陵北陵參觀、預定次日到獨立守備隊、憲兵隊、領事館、警察署、滿鐵事務所各機關訪問、於十五日午後四時三十分、復乘南滿車赴新京云

很聰明的婦人 何必這樣多心

疑丈夫要娶妾 竟得了瘋病 那能拿理想就當事實 神經過敏讓人看熱鬧

小有聰明的人、很容易神經過敏、結果能把自已誤害、所以無論何事決不應該拿理想就當事實、有王劉氏者現住奉天大北關德勝花園胡同門牌四號院內、她丈夫名王某有倫、今充差於鐵路局王某年卅四歲、王劉氏年卅六歲、才相差兩歲並無不相配之處、每月收入有五六十元、有小孩兩個、生活也很不錯但是劉氏自覺有點聰明所以她的神經過敏、常々以爲她丈夫必有外遇當她丈夫是個美男、時時監視王某的行動、下班限時到家、稍晚就得盤問一夜、可是一個男人在外作事那能天天定時返家呢、平常劉氏就說她丈夫要娶妾、日久天長、她的心神就有些邪了、在本月十二日那天、他們那院閑房子、因爲要有新戶搬入、所以房東先給把房子清理、清理、同時新戶主人也親到糊々窗戶門的、那承想這就把她邪心逗大立時瘋狂、竟動起兇來用鐵棍要打房東、和新來住戶、因爲她要行兇傷人、當然是全院中的人都來阻止她、以防意外可是她因此更瘋起來就說全院的人都要謀害他們母子、所以領着兩個孩子、急向大街跑出叫救人、說同院人要謀害她母子、警察勸之無效、她哭站在胡同西口於是無事的行人與附近的住民、都出來看熱鬧、把她團々四面不透風、直到午後四時半她丈夫下班歸來、離遠看見一堆人還未知何故到近一看原來是自已的妻子、鬧了瘋病、當時羞得面紅過耳、但這可不應他、王某急求她回家可是總說有人害她、並說王某要娶妾、旁人代爲清理新房、要求衆人擔保她不能被害、她才敢回家、最後園她的人由郭老太太發起、衆人都齊說擔保、無人敢害她、然後她才領着小孩跟丈夫返家、但瘋病至今仍未全愈、這確係因她神經過敏所致云

房閥任意提漲房租 當局亟應平抑 以便早日消除民間疾苦

在商業文化中心地帶的奉天城中、往前有軍閥、現在有房閥、是同樣的可惡、有房產的人、其性與人異、以爲有幾間破房子、滿可以過後半生、趾高氣揚的、趁着市面發展戶口增加的時機、覺敢問顧王法、居奇任意高招十租價、決不肯輕易減低一些對於房戶橫加干涉、稍不如意、便將驅逐、這種房主是大有人在、他們所以如此蠻橫的理由、是因爲供不應求不愁房子租不出去、在住戶方面憑錢住房、還要惹氣眞是一種難堪的事、但是也沒有辦法、只好忍而受之、要是講理便得口角、房主住戶規時奉市的房租、市房姑置不論、僅就普通房屋而言、在城裏的正瓦房一間每月須六元、七八元、少一點的也得五元、廂房得四五元、在關廂正瓦房一間每月至少也得五塊錢、廂房得四元、門房三元、偏僻地方房間租價稍微低一些、但是也落不下三元錢、近來是這樣的飛漲、如此高昂實足以影響奉市的健全發達更妨礙民生、誠爲當前急得解決的一種大問題、對於貪而無厭的惡房主應加以嚴勵的懲戒、以便早日消除民間疾苦

幼女癡呆過甚 竟稱母爲姊 警察疑惑押署 伊母取保釋放

有張張氏者、原籍山東省恩縣紀衛莊村人、因其母親、患心口痛病症、想子心切、張張氏遂於舊曆九月初六日午後七時、自山東啓程到奉並攜同其小女兒來福一同到奉、下車後、就住宿於大西關天合旅館十五號房居住、翌日她到大南關找她的胞兄張恩義、結果已不在原處、探尋四隣、亦不知何往、無法只得又回天合旅館困居、當晚南市場警察署搜查系員、於七時清查旅店、當詢問張張氏之小女來福時、因伊素患傻病言語顛倒、稱其母爲姐、該署員以其年歲相差懸殊、不似姊妹、乃帶署押於留置場內、及至翌日該張張氏自具顛末書聲稱確係母女如查有虛僞干願重咎、結果經司法主任史懷倫氏、群細偵詢頗合所供始准取保釋放

東洋車被竊報警

劉佩林、現年三十五歲、原籍河北省平鄉縣、現住奉天商埠地福安里門牌三號、他是拉洋車的職業、十月十日午前十時到該管大馬路分所報稱、於夜間將人力車兩輛放於院內因院內、住戶過多不知何人將門開放、被賊侵入、將人力車竊走請爲查緝該所聞報當即前往勘驗屬實查找無踪警長任靜波除飭各警隨時注意查找外並備呈文報南市場警察署計竊去物品人力車、黑大箱車號一六五號、價格四〇元第二輛無號碼、價值七十元

爲肅清東邊道匪患 秋後實施討伐 奉天省治安宣傳指導班 擬定指導要綱實施要領

日滿軍隊爲肅清匪患、決定秋收後以東邊道爲中心實施大討伐、並與省方及各縣聯絡、刻由奉天省編成奉天省治安宣傳工作指導班及「宣傳指導班實施要領」通令各縣一體遵照施行、玆覓誌於下

△通令原文

爲令遵事、查此次日滿軍實施秋季治安肅正工作、應與緊密連絡、以期工作完善、除分行外合行檢發「奉天省治安宣傳工作指導要綱」一及「宣傳指導班實施要領」各一部、仰該縣長與日滿軍部及關係機關連絡周密樹立實施計劃、使縣下官員全體出動、傾注全腹精神、以期達到本工作之目的、再本工作省宣傳指導班出動之地域、蓋以東邊道地方爲主、至滿鐵沿線各縣應受地區大隊長之指導監督、編成縣治安工作隊施行之、再別紙一宣傳班指導要領」一第三項縣治安工作隊及警察自衛團所佩之標識以濛江、輝南、金川、柳河等五縣爲限仰併遵照此令

△指導要領

奉天省治安宣傳工作指導要領

一、方針

附隨日滿軍施行秋季大討伐及維持治安諸行動、關於省內肅清治安省行政各機關實施治安及宣傳工作、

二、工作期間及區域

依日滿軍之行動工作期間、分如左之三期、首由治安不良地域逐次轉移之

第一期間　討伐開始前之準備

第二期間　討伐行動期間

第三期間　日滿軍分散配置

三、省宣傳指導班之編成

奉天省公署警務廳長爲中心選拔各廳職員、並以日滿各機關之適任者編成奉天省宣傳指導班、派遣於討伐重點地域、其擔當治安宣傳指導者氏名、如附表第一

四、治安工作隊之編成

於縣公署以縣長、參事官爲中心、各方總動員、以行政警察爲主體、編成治安工作隊、至編成之要領、如附表第二

縣治安工作隊、按情況內置情報係、保甲指導係、搜查隊、武器回收係、施療班、救恤班、戶口調查係、討伐地域內縣治安工作隊內置從軍宣傳班、

縣治安工作隊、雖經軍隊討伐後之地方、仍須繼續徹底施行各種治安工作

治安工作受軍之指揮監督行之、然縣對於當地印象、尤爲深切、應計劃樹立實施工作之方策

五、治安工作隊之任務

（一）檢舉剿匪

治安工作隊之主要任務、因討伐逃避之匪賊及通匪者、反滿抗日、共產分子等務期一網打盡、除一齊檢索調查戶口外、於縣內主要道路、匪賊通路之要所、及各火車站、乘客汽車場附近周密配置搜查隊、與關係機關協力「使無逃逸之餘地」構成檢舉網、徹底捕捉之

並接近討伐地域各縣、應與各方面緊密協和以免殘匪逃逸

再對於捕獲或射殺著名匪首者、由地區治安維持會委員長、呈請省治安維持會嘉獎之

（二）搜查回收武器及檢舉械彈密買賣者（未完）

天順興木器商行　奉天大西邊門外十一緯路南　滿電話三三一六號

紀念一週年歡迎主顧犧牲血本大減價一個月

敬啓者敝人等自客歲接辦天順興木器商行以來關於以往銀錢借貸以及應聲作保一切事宜早經聲明不負責任力謀刷新內部實貨高價以廉之途因之營業日漸起色玆逢敝號一週紀念

爲擴充營業酬謝主顧起見自國歷十月十日起凡本號各種精緻木器犧牲血本大減價一個月以酬雅意倘蒙賜顧無任歡迎恐未週知謹此公佈

奉天、天順興木器商行主人 執事 張崑山 張玉輝 趙全貴 同啓

癆傷 咳嗽、痰喘 註冊 清金止嗽丸

此藥出售已歷十餘載屢試屢驗效力非常專治男女各種咳嗽不論年深日久癆傷痰喘吐血痰中帶血肺癰肺痿各種奇異肺癆睡臥不安內傷外感肺經不清此藥善能止咳定喘清氣化痰誠肺部之要藥

定價 每盒六角半打三元三角 一打六元一盒三次服用

淋濁 特効藥 註冊 淋濁清毒丸

▲主治列下 多年疾濁、慢性淋病、小便困難、頻數莖痛、尿管刺疼、溺孔閉塞、尿道潰爛、尿色混濁、服之逐減、其效甚捷

定價 每盒六角半打三元三角 一打六元一盒三次服用

婦科 參茸丸

專理經水不調赤白帶下陰寒腹痛子宮寒冷久不孕育產後血脫不省人事氣血虛弱腰腿痠痛生產過多及患小產白濁白帶血崩血漏日久不止氣喘咳嗽五更泄瀉癥瘕痞塊或胎前產後諸虛百損勞傷等症藥性溫平不寒不燥養血調經理安胎乃婦科至寶良藥也

定價 每盒貳圓內裝四丸四次服用

壯力 保腎丸 男性佳品

▲主治 陽痿不舉、偏正疝氣、腎虛囊冷、出汗搔痒、色慾過度斷損眞陽、精水清冷、難於子嗣、夢遺洩精、腰膝無力精神短少、頭目眩暈、此藥能強腰腎、煖丹田、添精補髓大興陽道、助顏益壽種子育麟滋補下元要藥

定價 每盒八角五次服用

逐瘀 止痛丸

此丸專能開胸理氣化鬱理痛食水不調膨悶脹飽飲食無味胃痛嘔吐瀉痢腹痛消一切氣滯鬱結痰濕食水積聚痰迷五臟臚脹等症

定價 每盒六角半打三元三角、壹打六元

奉天 恒濟堂總號 大西關電話三八九二一 分號、日本站、北市場、工業區

恒濟堂均各批售（如蒙函購另加郵費）

認明商標以防假冒

前北京內務部立案 北平實業廳註冊
國民政府全國註冊局註冊 中央衛生試驗所化驗
國民政府實業部註冊 國民政府內務部立案 化驗

上海韓奇逢大醫士黑鷄白鳳丸

黑鷄白鳳丸主治功效經血不調、趕前錯後、行經腹痛、發燒心忙、白帶過多、久不生育、子宮寒冷、腰腿筋骨疼痛、心跳、或久患小產、腹內有塊病者、頭迷四肢無力者、行經血胸膈脹悶、或飲食少進、夜不安眠、睡多惡夢者、色不正、或紫黑成塊、及淡紅者、氣虛斷血咳嗽痰喘、癒時犯、如同邪病、因生氣或房事所傷以致崩漏者、午後發燒者、凡患經血各症宜服之也

定價國幣每打五十元每盒五元、通函購買不索郵費、外埠購買直接向各分公司可也、全國全司五十餘處

總發行上海英租界大通路一九三號韓奇逢藥房有限公司 天津英租界十七號路九十四號韓奇逢藥房有限公司 奉天南市場東安電影院路北達東旅館西隔壁韓奇逢藥房 哈爾濱道外純化街八十七號歐亞大藥房內韓奇逢藥房 安東中富街弟兄大藥房內寓韓奇逢藥房有限公司 煙臺福昌泰內韓奇逢藥房有限公司 營口永世街門牌一百二十號韓奇逢藥房有限公司 大連西崗平和街四八番地韓奇逢藥房有限公司

住院隨意病室完備 庚午醫院

內科 外科 花柳科 ◎婦人小兒科 ◎耳鼻咽喉科

戒煙 家庭戒法 住院戒法 百病不犯 安全戒除

▲院址奉天大西關大街路南

社員招募及任聘外縣分處長（限一縣一名）

玆本社爲擴張營業計故募聘分處長及社員若干名凡有中學畢業及有同等學力者並於社會有奮鬭之能力及於地方有誼交者則適募聘之格但每月之收入約在百元左右凡有希望者限速自筆履歷書郵寄本社則即迅速答覆一切詳細募聘之規則

（但來函詢及時務須附添郵票六分否則決不答覆）

奉天工業區一馬路一號 日滿殖產公司

願辦本報分社者鑒

逕啓者如有希望在本報未設分社之滿洲國河北山東各縣及朝鮮新設本報分社及代派處者希直接向本報函商必當照章速與准許也此佈

本報經理部啓

鍾鼎氏治耳萬靈油

專治痛腫膿血鳴擊聾塞等耳病每瓶現洋兩圓、總批發處奉天小南門內宗仁府胡同東(鍾鼎居)代理處哈爾濱世一堂吉林五洲藥房大連監部通華泰藥房新京商埠泰和祥藥房遼陽增發鈺錦縣三元堂

歡迎參觀・歡迎光臨 歡迎試驗・歡迎賜眞

大連浪速町 慎昌 鐘表眼鏡 公司

外治內病 消積靈 不用針灸服藥刀割之苦 腹中積塊癥瘕自消除

此藥在平津行消數十年、純用攻破之法、凡男婦老幼、氣塊、食塊、痰塊、血塊、癥瘕積聚以及婦女、滿腹硬如鐵石、日夜疼痛、經閉多月不通、乾血勞症、腹大成形胎死腹中、邪胎逆產、速將此藥照方束之患處、藥力由毛孔直入病所、由硬而軟由軟而化爲沾液、由大小便而下、不受痛苦、不誤作事、三日保愈、病化愈速取下孕婦莫使用、切要切要

△定價 大劑現洋八元、中劑現洋六元、小劑現洋四元 外埠函購郵費二角並說明書備索

天津第四期考取第一名醫士 李子久發明

四川麝香批發零售 敝號近由四川新到大宗麝香零整批發價格從廉惠顧諸君認明地址是幸

哈爾濱 獨家經售處道外桃花巷街 閻氏藥房 樓上

電氣蓄音機（無線電兼用）自四球式 至八球式 各種在庫豐富

無線電受信機 普級品自四球 高級品至八球 各種在庫豐富

山中電機株式會社 本社 東京大森

新京出張所 新京老松町七番地 電話六一五七
奉天出張所 奉天加茂町五番地 電話五四四七
大連出張所 大連伊勢町二一番地 電話四七三三

諸君請看 榮利唱片 JUNG-LI 機會難得

特期樂亭影唱片出品 各埠均有代理 樂界福音

開彩期到了

奉天大西邊門外 榮利唱機公司 電話六三九〇番

各種無線電批發

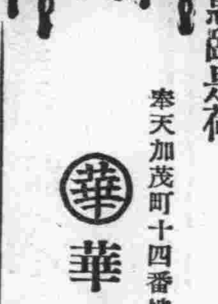

三球至九球之各種、無線電併用電裝留聲機之各種無線電、礦石受話機、並各種另件、店舖宣傳用各種大聲電裝留聲機、修理精巧、自行車用洋燈各種電料、以上廉價批發出售並對各地之賜顧者即將機器按安奉上務乞惠臨是荷

奉天加茂町十四番地 華盛公司 電話六六五七

瀋陽電影院 四經路 七緯路 每日二時・五時・八時・三場

今日開演 天一公司 全部對白 最新三大傑作 「母親」 范雪朋 陳競芳 主演

感盡天下父母心 哭盡世間兒女淚

笑聲淚影激動千萬心靈 母慈子孝發揮人類天眞

倫理巨片

奉天（其二）

計劃於每主村 設警察分所
安裝電話靈通消息
瀋陽縣當局之保安方針

瀋陽縣警務局爲警備及治安上着想、乃查各屬主村已相繼成立、對人民之財產保障應有具體之辦法、乃計劃在每主村中設警察分所一處、安裝電話一架以便靈通消息、而村民多於保障、但警察照原數須增額乃呈請警務廳云

稅務署會議 舉行二日間

奉天稅務監督署招集各縣經理官財務局長征收股長會議等情已誌本報、本月十三日各縣參與大會人員已齊集省垣、於十四日晨向稅署報到、是日上午九時開會、會期或爲二日云

警察廳聯歡會 因雨通知延期

瀋陽警察廳長、齊恩銘氏爲聯絡所屬官警增進情感起見擬開催職員聯歡會、經已定於本月十三日趁星期休假之暇在東陵舉行、命費國幣三元、無分階級、便任加入、方在大事準備中、不料天不作美、本月十一日大雨驟降、氣候乍轉寒冷、預想十三日定難放晴、因而會期不得不延、本月十二日已向所屬發出延期通知、舉行日期另行規定云

北市場署捕獲 私運鴉片犯 搜出大批煙土

瀋陽警察廳北市場警察署十八經路分所、本月十一日在管境檢獲鴉片法違反犯侯成榮一名、並煙土九十五兩一併送署訊辦、經司法主任馬景興審訊、侯成榮供稱夥同夥四人、由北票運來煙土、擬在奉販賣、同夥者住於日本站天泰棧、馬主任據供、於當日晚八時帶同搜查系長張貴等至天泰棧捕獲白鶴廷卒紀明二人、在逃一名、並由福田搜查員奥村龍藏、金福坑洞內搜出煙土一百千八兩及執事人外金被並帶署訊辦云

黃色公共汽車 收歸市營說

奉天市內的黃色公共汽車現在是私人經營、聞每日都有兩千元以上的餘利、每年可得七十餘萬元的收入、現在市政公署、爲發展奉天大都市計劃、財源不足、或將想收買該項財源歸市署所有云

警廳共愛會 資助退職官警 刻已撥欵發放

瀋陽警察廳共愛會之設置、宗旨在接濟同人、遇事協助、會金由各在職官警按階級攤納、存貯以應急需、經辦成績甚屬優良、茲該廳長齊恩銘以前此退職官警、照章應行養助、特由會內撥欵、於十二日發放各退職巡官得國幣五元、警長得三元、警士得二元無不喜出望外云

老夫少妻終難偕老 她竟竊物潛逃
幷帶走了三個孩子
老漢眞傷心報告警所偵查

老夫少妻、終難偕老、結果必致仳離、雖不能一概而論惟大多數如此、在繁華的奉天市裏、婦人潛逃事件、層見迭出、已是司空見慣的事本月十二日有一年輕婦女背着她的老丈夫、偕子女偷財物逃之夭夭、其事實如左

羅文臣、年五十二歲、關裏人、在奉多年、以作房經紀爲生、未有產業、存錢也有限、四十多歲的時候髮妻病故、他不忍鰥居、便憑媒娶了一個年輕的女人作繼室、那個女人娘家姓韓在本地住、本是小家碧玉、長得容貌還不錯、過門到現在已有八九年、生有一子名天送、次女天順一歲、長女天貞五歲、夫婦間感情最初是很好現在不如往昔、因爲老少性質不合適、氷炭不合炉、他們家在奉天市大北關札家胡同門牌九號院裏、賃人家房子、生活還算充裕、韓氏是不趁心願、嫌丈夫年老、加上種種的不如意感覺痛心、自嘆紅顏命薄、苦悶非常、心情大變、久蓄逃走心、本月十二日午前九句鐘丈夫上街去辦事不在家、韓氏乘機一狠心腸、便帶了三個孩子、拿了許多的値錢物件、逃去無踪、羅文臣回到家裏才發覺、已經不及追趕、到親友家探問找了半日沒有下落、回家檢點物件、少了赤金鐲子一付、包金鐲二付、國幣一百廿元、小銀鐲兩鐲付、串綢大衫一件、國華緞夾袍一件、藍布大衫五件、線呢夾袍一件、青緞夾袍一件、青布夾袍一件、青布夾襖一套、老婆跑了不要緊、孩子連帶不見、還損失了許多値錢的東西、老頭兒心中是特別難受、幾乎掉下淚來、當日午後十時、到該管大北邊門分所去報告、說他老婆現年廿三歲、身穿布衣、身高五尺、四方臉尖下額剪髮、請求警方代爲查找、該所已通知各分所協助代查、到現在還沒有尋獲恐怕是破鏡難再重圓云

岳母將女兒藏起 誣婿刁賣人口
天理昭彰欲害人反害己
明鏡高懸法院將她拘押

于桂茹現年廿一歲、她原籍是北平人、在她十二三歲的時候跟着她的母親來奉、住在皇寺大街三號、她在十五六歲、體格發育到了相當程度、像貌很標緻可是她母親正在跟一個放印子錢的無賴搭姘頭、她受了不良的薰陶、也就生張熟李人盡可戀的過着紛紅的生活、她過了二三年、有是厭煩了、就託人介紹在某一個煙館裏充女招待、可巧本年結識了在某一個機關充差的、李守成者二八一見傾心、不久便正式結婚了、不幸的她在她同他結婚不到兩月、李守成便失了業、桂茹還念到恩愛夫妻的感情、還沒有什麼表示、可是她媽大不爲然、以爲如花似玉的女兒、跟一個窮小子過有點太寃了、所以教唆他女兒與人通姦、同時更將她女兒藏起來、至法院控告、明知其女爲伊藏起、乃將她拘押所謂害人終害已云

請領身份證明書

張文奎、現年三十四歲、於新京祝町四丁目、五番地開設正泰商店綢緞莊、家住奉天商埠地六緯路二〇號、張某近日開採清原縣金礦、因礦業監督署令須備身份證明張某於十月十日乃備文呈報該管土馬路分所、經警長李蔭起調查該張某確係正人、並無非法行動、乃具實呈報南市場警察署、請轉領身份證明書十份云

省署召集台灣 產業視察團
直向大連滿日 實業協會報名

奉天省公署實業廳、昨奉中央實業部訓令、請本月二日已通令各省、命招集台灣產業視察團、今限本月十五日直接向大連滿洲滿日實業會報告、以便屆期一同起程云

市公署積極籌備 舉行敬老盛會
經費及高齡者人數均規定
請丁大臣邢中將令尊出席

奉天市政公署爲喚起市民有敬老之意、日前已擬定於本月中旬、盛大舉行敬老會、今將經費已預算妥當、市內老人年在七十八歲以上者亦均詳細調查明確、共計三百人實業部大臣丁鑑修氏、與中央陸軍訓練處々長邢士廉中將之令、尊均年在八旬以上、該署定恭請出席大會、今正積極籌備舉行敬老會應行事宜、會場之選擇、大會禮序職員之分配、日內即將預備完善決定隆重舉行、屆時必有一番盛況云

因爲經濟壓迫 竟異想天開
到絲房行騙 結果被捕獲

奉天市大南關上街上頭路西大德祥絲房分號、於本月十一日上午九時、來一顧客買貨毛呢國華緞布疋等物、價値廿一元一角二分、開完發貨票、該顧客聲稱我姓董、東西是替爲太々代買、沒拿錢來、你們可派人隨我送去到大南門裏專賣支署取錢」該號掌櫃信而不疑、遂派櫃夥楊惠、隨同前去、走後、該號掌櫃又生疑心、恐其中有詐、遂又派櫃夥周榮第隨在後面偵查動靜、周出門見楊惠隨買貨人向北去、遂即同、買貨人領着楊惠進專賣署胡同、到該署門口、沒有進去、一直向西走、楊惠發言、買貨人不理、向楊耳語說『他定非善類我你跟着』於是二人隨着走、出大西城門、西行出小西邊門到工業區一馬路、折回向東到大西關、進大西城門、經過軍署街到大南城門裏、出大南城門到大南關大街上頭路東吉祥菴胡同、彼時已是正午十二時、買貨人拿着東西、腿便向南跑、東折往小河沿方面逃走、兩櫃夥尾追、到大什字街東頭、將其人捉住、奪下貨物、拉扯着往回走、恰巧遇見老推子分所警士李德奎、詢得究竟將三人帶所、該所長趙克勤以其行騙可惡、法理難容立即備文派警將原被告一併送往城內署、司法系主任高泰然提審該犯、供稱名金守庫、年廿一歲、錦州省義縣燒戶營子人、本月八日由家來奉、住在北市場日升客棧因經濟困難、不得已到大德祥行騙等語、該主任以其爲現行詐欺犯、罪無可逭暫行收押、準備解廳法辦云

壯漢深夜如廁 竟觸電喪生
電局給營葬費五十元
四海軒理髮舖之慘劇

電氣的功用固然是很大、可是她的害處也不能說沒有、在奉天市裏、時常發生電流傷人的事件、但是受害的多是缺乏常識者、這也無怪其然、倘能加以慎重、又何能發生意外、不過深切明瞭利害的人總是不大多、所以觸電喪生者屢見不鮮本月十二日午前二時、正在深夜間、大東區發生觸電致死慘劇、詳情如左

大東區警察署管城分所管界黃土街胡同門牌六十五號四海軒理髮舖執事人孟昭實的四胞弟孟昭風、於當時外出便溺到後院廁所、因爲天陰黑暗、到一間小房就去撑電燈、不料電流胃火、他的手觸了電當時打倒、躺在地上被藝徒韓廣善看見、把他攙到屋裏、孟昭實急派人到大東邊門裏普通醫社、請到醫生常實良、診視後束手無策、延至三時、孟昭風一命嗚呼十二日早晨到該管分所報告官方驗明刻下正辦理喪事、電業局方面給國幣五十元作爲營葬費、死者現年卅歲、河北省、寶坻縣人、妻岳氏廿一歲、同鄉過門數載、尚無所出、他排行第四、大哥二哥在外充差、三哥是孟昭實年卅四歲、妻張氏、卅二歲也沒有子女、徒帮着他三哥開理髮舖、他也是理髮匠意還不錯、那知道命短、竟慘死在電流下、誠堪憐憫云

妻妾爭風

妒婦潛逃又歸來 控乃夫重婚
請求離異給予贍養費
法院能否受理尚不明

大西關王翰林胡同門牌八號住戶、金安廣之嫡妻康氏、忽於上月廿日晨曦失踪、詳情已誌本報、茲悉、康氏已於本月十二日自動返家、伊本夫金安廣、原先是一個吹鼓手、他也曾自已拿出資本開設鼓樂班、自已很有點資產、在大西邊門外運南鳥民屯、窰坑一帶、有出租房舍二十餘間、同時在城西濱中縣界老達房附近、還有良田十數天、這一個鼓樂班也很獲利、金安廣爲人忠實老誠、同院和里鄰都對他這種老實樣子、常是形容口頭禪譬如說要是有和他走個對頭、他不小心把某人的衣履給摔點灰泥、對方要是問罪、他是一句也不會辯論、或是唯命是從給人家賠罪、祗知道包償鞋履這種老實人最容易受人憑弄欺侮、他每結交的友朋們、多半是些喜歡占便宜取巧的小人、就沒有一個勸善歸過的良善朋友、有這些人在一起看者金安廣很積幾個家私、便三五人在一起計議怎樣機能把他瞞騙、想得他幾個不義之財爲目的、可惜金安廣爲人既老誠又拘緊、對於煙酒賭各項嗜好、都一點不肯沾染、只這一項他也視爲畏途、但是對於女色可很願意親近、如此他這些壞朋友見有機可乘、就本年春季二月初日、公然幾個人作媒、花言巧調、竟使得金安廣不知所措、就拿出歷年的積蓄五百塊錢、又娶城西窰坑住戶高姓之女、現年僅十七歲、作爲姨太太這一次的婚儀費、當然是化錢累々、同時被這媒人從中漁利若干、自從這個姨婆進門、金安廣家庭中的事故、可就層出不窮、大太雖然是人老珠黃不如昔、但是自已又不肯讓步、他一見着姨婆處處是佔她的地位、眼見自已權威消失、便今日爭明日鬧、在她是想要借此的機會、使丈夫傷心將小婆休退、誰想這個計策不中用、反到促成金安廣與姨婆愈發親暱、所以又使第二先鋒制人方法、月前來個背夫潛逃並拐走大宗財物、執料她丈夫又來個置之不理、康氏留戀丈夫的心意固懇切就認爲有姨婆是眼中釘最近康氏已在瀋陽地方法院提起訴訟、控她丈夫重婚罪、請求調解離異給予贍養不悉理由充分否、能否調解成立容再誌

連載小說 落霞孤鶩

張恨水著

第三十六回 百日困魔城怕看滿月 一聯留血淚慘失飛鴻（二三三）

這樓窗和樹枝是同高的那末我由窗子裏向外一跳跳得跌死了這一層困難也就完全解決了陸伯清見她望着窗子似乎明白了她的用意似的連忙向窗子邊一跳、將窗子關起來、笑道：你可別和我來這一手、玉如坐着已無話可說、只是垂淚、伯清笑道：我這人說話、是不失信的我當你的面、打電話讓巡查隊明早放你丈夫、你看怎樣說着、就當了玉如的面、在屋子裏打電話、打完了、笑對玉如道：你若是不信我的話、你可以在明天早上、親自打個電話回家一看人放了沒放、你公公已經對我說了有錢一討得着兒媳婦只要我給、他一些錢、他就把你送給我、我不含糊、一口氣就給他兩千、你猜他說什麼？他說叫我這兩千塊錢暗下給他別告訴人、另外明給他一千塊錢、兒子要也好、兒媳婦要也好、他家都賣你了、你還和他家混在一處作什麼？玉如聽說、也覺生氣、但是不肯說出來、她雖不說、陸伯清可就殷勤侍候、說個不歇、到了次日早上、玉如和王裁通了電話、果然王福才放回來了、王裁還說、不在北京作手藝了、不久就要回南去、勸玉如必記了、玉如掛上電話、又哭了一頓這日晚上、有兩個聽差一樣的人、到旅館來、見陸伯清見屋子裏有個女子、便和陸伯清請安道：給您道喜！陸伯清和他們丟了一個眼色、微笑道：辛苦你兩人了、下午我回家之後、自然有賞了、兩人聽說、道了謝、笑着走了、玉如道：這就是和你行那條妙計的那個人吧？伯清笑着、沒有說什麼、玉如道：事到於今、還瞞我做什麼那個尖臉、不就是你家裏的聽差李升嗎？那一個冒充你家馬弁的那個人、大概是眞馬弁吧？伯清笑道：算你聰明、全猜着了、玉如歎了一口氣、一陣傷感、又垂下淚來、伯清雖百般的安慰、玉如縱然止住了眼淚不流、也沒有一絲的笑容、自這日起她心裏就像刀傷着一般痛身上只是一點精神沒有、慢々的就染了病、陸伯清早就派了一個男僕一個女僕、伺候着她、用不着動一步腳、就是臨着牆外的那一扇樓窗陸伯清也吩咐旅館將它釘上了百葉、原來這旅館、正有陸伯清的大股份、也無異是他家裏一樣、不過他對玉如雖這樣特別保護、可是玉如並不受用、病症慢々的沉重起來、陸伯清找了個大夫來看看、大夫說、屋子裏空氣太壞、病人又缺少運動

旅客福星

房間寬潤、設
備幽雅、派有
專員、到站迎
送、特備、馬車
旅客方便、歡
迎主顧、破格
價廉、茶役人
等、侍奉週到
特設超衆、
壽禮堂、喜

遷移

奉天日站青葉町平康里
東亞大旅社

奉天中街東首路北
裕泰東百貨店
電話（滿）四六三〇
（日）二六九〇 番

遷移中街
東首路北
諸貨齊備
定價特廉

秋農醫院
地址奉天南市場◎滿電話三一〇一號

診療科目
●內科 皮膚花柳科
●外科 耳鼻咽喉科
●兒科 產婦科眼科

附設戒煙
鴉片嗎啡白面巴比那兒等癮

不論年久癮重及身體虛弱者均可醫治不用瘋藥麻藥無痛苦七日至半月全癒鄙人等在南滿醫院當醫師多年見我國人因言語不通殊感困難今爲國人便利計自設醫院設備完善各種手術均能施行庭闊寬植樹木花草病室清靜備有澡堂自來水夏有電扇冬有暖氣隨時入院看護周到收費低廉

院長 苗秀新啓

地照作廢啓事

茲有湖廣會館坐落奉天商埠地二緯路地基十畝原有地照遺失已呈請市政公署補發嗣後該照無論落於何人之手概作無效特此聲明

九月十五日

奉天 湖廣會館同人公啓

奉天福勝魁遷移大減價

啓者敝號自創辦以來多蒙各界歡迎前因地址窄小現已遷移小北門外電車路南樓房便是

臭油批發部
大桶臭油 小桶臭油 漆鐵臭油
鐵桶油精 各種油毡 鉛油麥油

五金行鐵部
各種新鐵 平鐵鑄鐵 汽油空桶
諸般舊鐵 洋釘鉛絲 機油鐵桶

地址奉天小北城門外電車路南
福勝魁五金鐵局臭油批發處
電話二三二一九番
外埠用貨代金引換

本行批發

專賣公署各種煤油、汽油、以及黃輕柴油俱全、美孚行白臘油、黃臘油、各種機器油、汽車機油、以及化粧品用一切油類俱全、諸君惠顧請向左列地址通知不勝歡迎

奉天大西邊門外二五〇號
晉昌行
滿電話二一三三

最進步的頭痛立愈新藥

禮帽牌商標

腦欣
ノーシン
NORSHIN

（醫學博士森田資孝先生贊許）止痛特效妙不可言的、現代理想尖端化的頭痛藥、不但立愈頭痛、且更進一步、乃有恢復腦筋疲勞的殊功、清快頭腦眩暈的偉效、故能贊許爲最大進步的頭痛藥、因本此目的創製、（腦欣）、即可稱之爲現代唯一神品頭痛藥、且列特效各欵、敢斷言藥到病除也、

（腦欣）的特長
▲頭腦疼痛非常難忍時
▲頭目眩暈朦朧神昏時
▲讀書過度精神疲倦時
▲惡醉及宿酒未醒時
以上宜速服（腦欣）能立時止痛使頭腦頓見清爽較服藥前倍覺愉快能照常辦事用功其偉效令人不可思議

主治
△偏正頭痛 △頭洗神昏
△頭迷眼花 △腦筋疲乏
△精神憂鬱 △面神經痛
△宿酒惡醉 △暈船暈車

定價
四包入	七包入	十三包入	廿八包入
二十錢	三十錢	五十錢	一圓

各地著名藥房均有代售
大日本名古屋市東區京町二
荒川長太郎合名會社 虔製
新京永樂町三丁目
滿洲國總批發 新京藥品株式會社

帕勒托
老牌補身聖品

全球各地人士。公認帕勒托爲補身聖品者。何也。因其質地純。補力宏。而又易於消化。長幼服之。均能補身益氣。

各大藥房均有出售

請認明「帕勒托」字樣爲記
備有詳細說明書列舉帕勒托種種用途承索即奉

總經理 有限公司（三）

PALATOL

廣告事件 電話三二五五三番

金剛鑽一般的身體
取捨在君

近世文化演進日新月異人類競存至此其極然天賦之氣魄有限而强烈之消耗無窮故神經衰弱肺癆腦虛腎虧等病不一而足均足致人於死地蓋亦人類之大敵甚於刀兵水火者也「保衛爾」乃英國補品之無上權威者各大醫博士及衛生局推獎證實予社會以莫大之信仰專能改造體質氣質增加健康元素促進新陳代謝予以極大敵抗力却病延年美顏壯神嚴冬不寒酷暑不熱作事不倦頭腦清明當機立斷誠補品大王無出其右能與君一金剛鑽一般的身體也

（大滿洲帝國各大商埠藥房商店均有出售）

奉天大西邊門外一四一號
總經理 英商 和記洋行
日長電話四一八四番

電影與戲劇

第三十二期

作家和電影

美國Harper月刊　述先譯

最近瑞士「楚立克新時報」向若干歐洲文學家發出詢問，問他們，自來所看的電影，以那一張爲最佳，共接到十四封回信，有七個人不止舉一張影片，有六個人只各舉一張，瑞典作家拉鳩洛夫（Lergerolf）則舉由他自已作品改編的「死神的御者」，其餘被舉出的影片計有「尋子遇仙記」「淘金記」「滑稽總統」「暹羅野史」「最後的命令」「眞假戀愛」「米老鼠」（以上美國片）「英宮秘史」（英）「植物的生命」「阿貝爾與口琴」「着制服的女郎」（德）「紅蘿蔔鬚」「盎達留的狗」「巴黎屋頂下」「貞德」（法）「魔俠吉訶德」（法英）「普坦」「金生路」「母親」（俄）挪威作家哈姆生（Hamson）有了回答，但沒有舉影片，他說「我因爲下列兩個理由，沒有去過電影院，第一，我辯得不能聽影片上的話，第二，影片上的說明我來不及讀」德國作家陶馬斯•曼（Thomas Maum）也附了幾句值得一提的話「我不大願意看電影，因爲出院的時候，不過口中留有一種惡臭，不過遇着技術與藝術都不錯的影片，我也很欣賞，或甚至爲之打動了感情，當我旅行到異鄉的城市時，我常以此消遣，自然，所得的映象是飄迅而不永久的，感情在一時被擾亂了，但馬上又全忘記，像夢一樣的，一點也沒有留存，因此這不能和眞正的精神藝術所得的經驗相提幷論」他可是舉了「最後的命令」「貞德」「淘金記」「母親」「巴黎屋頂下」及「阿貝爾與口琴」一著「約伯」的約瑟•羅斯，所舉的，是「尋子遇仙記」幷附有下列說明「也許卓別靈還有更好的藝術與技術的影片，但我幷不是一個專家，又不是老看客，我看影片時總不忘記其所用的題材，我以爲卓別靈的所以和其餘不同，幷不是因他更有技巧，而因爲他開始就取較好的材料，若沒有詩意的基礎，就不能有好的藝術影片，別的所謂藝術影片，都不過是技術的而已，我覺得「尋子遇仙記」的所以好，只是因爲他描寫愛又幷不是難捉摸的骨肉之愛，而只是一個男子對一個孩子的愛，而能寫得和生母愛親子一樣，總共舉着卓別靈的片子的有七個人

「大路」的檢討（續）

充滿了熱烈慷慨奮鬬

韓烈陽

驅使他們工作的原因，是由于社會的不健全，他們覺悟到，如果永不工作，永久不會使社會對他們表示好感的，但在工作的範圍內，陷害于他們勇氣也是社會的惡劣……但是，社會爲了什麼這樣的敵對他們？中國的社會是十分的無生氣回顧我們自已又何會不一樣？成千成萬的人都苦於社會的不健全「我不着出路只有工作」而被工作中的社會吞蝕了的生命又不知多少了，老張所以死，那是金哥兒一流人的幸福，失掉了少數的生命，獲得了衝破土紳的包圍，而土紳又都是社會上不健全的，當茉莉和丁香連起了工人去解救被困在胡幫辦地牢里的金哥兒一些人的生命時在火把的燎亂里，無疑是一群對社會挑戰的先鋒只有挑戰，只有向前去，才可以得到安全才可以築一條大路，築完了「大路」的時候，金哥們的工作，暫時得到一個休息，但這休息只是剎那的，不健全的社會不，至於傾向他們以同情，他們爲了大路，爲了大路而歌唱，爲了「未來者的人生開拓」而流血在這里，暗示的人生，我們可以知道是「人的工作，不是爲了自已，而是爲了大衆，路是閉塞的，你不工作，却只嘆氣，嘆氣就會給你康莊的大路了嗎？」在這樣的網圈里，對於「大路」影片的使命，是如何的偉大，暗示的人生又是如何的莊嚴？在它的映演下有千萬倍的興奮，這興奮却不是劍俠一流的啓個有千萬倍的力，激起了弱者的自愧「大路」的背景，雖然是以金哥兒一流的勞工者爲主體，但絕不是利用這故事穿插成「普羅」的活動，因爲普羅列塔利亞的事決，乃以本階級利害爲前題而「大路」的金哥兒一般人是以工作的次序爲前提，「只要我們工作我們建路，」一切別的都不成問題，也不嫌貧愛富一這是統盤的主張，經此則更明瞭又決不是標榜的法西斯蒂主張可獨裁……因爲當筆者看大路的時候一個朋友誤會了內容我這里特加解釋在銀幕上，表演的技巧，那是登峰造極了，經由金飯的主演下，沒有一個人的表情呆板，都是生動活潑々地，陳燕々和黎莉々兩位小姐，也不愧爲大名鼎々地明星，在這里賣力氣，在這片子里，不只是事實上穿挿，其中，更多幽默的風格，當然忘不了韓蘭根這小猴子的淘氣吧，總之，這里人物分配得勻整，一個人一副臉子，一種極銳强的個性表演光明給營口貢獻的，在大路以前給我們的是阮玲玉遺作「新女性」使觀者多含了一些苦水，現在「大路」來了，營口人們心都跳動了，因爲給我們的暗示是堅强，慷慨，激烈，爲了路，爲了到康莊的大路，我們要工作去

一九三五，一〇，三營口商

聯華雜誌

△天倫配音樂東方化

以往國片配製音樂的很多但多取材於西樂，間或有部分配製中樂，但這所謂的中樂也就是極普通的廣東樂曲至於這種樂對於戲的演出效果是否能有幫助，那就很難言了，聯華，這次對於一天倫一配音，可說十分愼重，特聘專門人才日夜繼續工作力求音樂與影片打成一片，能獲到混合美的效果，並且所配的樂曲極力避免留聲機盤一類的爛調，要專爲這戲來編製樂譜，要使東方音樂化，像這種創作，是值得注意的吧

△到自然去的不自然

「到自然去」的攝影隊到青島去，因爲所攝的戲很多，所以最近期間，還不能歸來，據青島通訊，他們的工作很順利，當地的人士及輿論界對他們也都極表好感，不過他們所要拍的戲多在水中，或者是赤足光背，青島是著名的避暑地方，而在這秋涼如水的時候，跑去青島過夏天的生活，眞使他們有點吃不消呢

△金飯的水陸表演

金飯自「大路」之後，新作有兩部「到自然去」和「浪淘沙」這兩部戲都是全部對白的聲片，現在同在青島拍外景，這一次外景，老金眞是忙人，一會兒披上獸皮，一會兒穿上水手的制服，一會兒、一會兒的一天要更換十幾次服裝，並且水陸表演，文武兼備，這眞是繁重的工作啊！

△到普陀去的人們

「寒江落雁」還征普陀攝影隊，宅們乘的是「穿山」輪，離混時，這一班戰士都帶了隨身的用品，導演馬徐維邦帶了一瓶魚肝油，黃紹芬帶了水果和糕點，陳燕々呢？帶了不少的毛線準備着破途中的寂寞

△黎鏗一隻牙的秘密

在中國影片裏，看見年青的演員化老人裝，差不多十個人要有十個人是把前面的門牙用橡皮膏貼上之後塗以黑色，等收入鏡頭，在銀幕上看去，便好像脫了一只牙，最近黎鏗的前面門牙缺少了一只，起初人們以爲他是化裝，那知他確實是掉了一只牙，只因爲掉了這只牙拍出照像來特別有一種風趣，不過黎鏗自已看見這缺牙的照像不大高興，所好修相版的技師是有補救的辦法的，於是最近黎鏗本人雖然缺少了一口牙，但看他的照像是一個也不缺的

明星影片公司新片陣容

翡翠馬　中國有聲偵探片的嚆矢
徐欣夫編導
王徵信、龔稼農、趙丹、嚴月閑、孫敏、顧蘭君、徐莘園　主演

船家女　現中國的婦女悲劇
沈西苓編導
徐來、高占非、孫敏、主演

劫後桃花
張石川導演
洪深編劇
胡蝶、王獻齋、舒繡文、高占非、孫敏、龔稼農、徐莘園主演　攝製中

春之花
吳村編導
高倩蘋、黃耐霜、高占非、朱秋痕、嚴月閑、王獻齋、孫敏、謝雲卿主演　攝製中

兄弟行
程步高導演
鄭小秋編劇
徐卓呆
胡蝶、朱秋痕、高占非、舒繡文、主演　攝製中

情書
李萍倩編導
胡蝶、高占非、葉秋心主演　攝製中

貂班華小姐

張氷

誰都知道貂班華小姐，是打破任何明星宣傳最力成名最速的紀錄者，她是中國影壇裏最出風頭的人物，凡有銀色消息的報紙和刊物裏，差不多都離不了她的照片和宣傳，或開倒車式的文字，總之貂小姐的大名，完全是由這些熱烈的宣傳，才使得人們特別的注意起來

當我們半鄉下式的南通沒有和貂小姐會面以前，一班愛好電影人們的腦海中，早已灌注着一位像胡蝶一般美麗的新星貂班華貂班華確實是有幾分像胡蝶的成分，也可以稱上一聲「美麗啊」的資格，但是她在這片中不過驚鴻一瞥而已，簡直沒有機會給她發揮表情的藝術，我人不敢作過度的宣傳，不知她的藝術能不能像她的人品這樣漂亮？我覺得她的人品大名在銀壇中已有相當的地位了，以後可以不必再作多份宣傳，最好希望貂小姐能夠在藝術上努力！造就出一個色藝兩全的大明星，才能夠把這個紅星的榮譽永遠保留，庶不負一班忠實信徒的宣傳呵！啊！貂小姐呀勉勵哉

照像——酷似胡蝶的貂班華

電影小說　自由神（2）

H•S•P 詰

一、要做一個堂堂的人

（下面是他們的對話）——「我，之彬，爲什麼不來？」——「喔，之彬事情眞糟，我爸々不知從什麼地方聽了消息，今天突然帶來我媽和妹妹到杭州來，要我和他們一道回去！」——「回去？那這兒的事情怎麼辦呢？學生會的事？」——「會裏的事，倒可以請人代，可是……」——「那要看你的決心怎麼樣，不是說……」——「我當然是不乖々地回去的，不過太使他們着急，反正事情弄不容易……」（這時候教員站在電話室門外，於是行素很快的換了口氣說）——「喔爸々！這麼好的天氣不來遊湖，什麼？你陪媽々上靈隱去燒香嗎？……我不去——什麼，你說什麼？」（之彬吃驚地問）——「傻瓜！（放輕聲說）方才先生站在外面聽，好，准你們的會五點半完，五點半在上次的地方等你！」——五點半裏西湖的一角，一對青年男女正在討論如何與吃人的禮教抗爭的方法，行素的家庭，是一個沒落的書香之家，八歲時已由父母作主，許配給一個本地的大地主的兒子，可是現在，他却違背了父親的意志，愛上了師範生的林之彬——省立一師，是當時著名窮學生的學校之彬因學業優秀，由縣府公費入學的苦學生——現在不是講空話的時候了，說做就做，只要你有決心，我們就幹，在上海我有一個朋友在報館作編輯，——好！（他們緊々的握手）說做就做要做一個堂々的人，總得奮鬬，可是學生會的遊藝會怎麼辦？上次開會的時候，決定了我做「終身大事」裏的主角——「終身大事」的主角，好極了，素！（拍着他的肩你好々的來一個假戲眞做……（突然想起）你爸爸要你什麼時候回去？——總得在一個禮拜之後，因爲我媽還沒有來過杭——好，一個星期之後（屈指計算）遊藝會該開過了，一定的，你請你的爸々來看過戲才走——好，一定請他看了咱們的我才走（突然覺得悵惘）不過，這不會使媽媽太難受了嗎？——戲你說……——什麼女人，女人也是人，也是一個堂堂的人

爲自由

王瑩

生命自可貴，愛情更可高，若爲自由故，兩者皆可拋

是的，在瀰佈着荊棘的道途中，爲了「自由」應該倔强的走着的，很難有瘋狂一般的活躍的熱情，圍繞着自已的只是無邊的灰濛之感，整個民族的處境，在目前何嘗不是和我所處的一樣，把舊的世界落花流水般的掀覆吧，但，這不是痛快一想着，便能實現的事呵！在我的生活中，最不能忘却和一想起來便興奮着的，是佔據着我們大衆最光榮的一頁的北伐史了「農工商學兵」大家一條心！我們當然不會忘記，那些背着農具和拿着木棍的工人和農人們，以及一些瘋狂了的小市民學生和婦女們的勇敢與士兵一同上前線的事了，那時我們生活着是爲了「明天」爲了要做主人和爭自由而戰，會幾何時，那些血跡還沒有乾，整個的我們，已換了樣了，這些是似乎不能想的，因爲，想起來，有些受不住打擊，在「自由神」裏，那女主人公正和全盛的武漢時代一樣，我自已又穿上了雄姿糾糾的兵服和那時的婦女們，一樣艱苦的和男子們同樣的背負起時代的巨艱了，不過，這第二次是是演戲，在攝這一幕戲時，引起了我多少懷舊的感情，我的一些中學時代的可愛的朋友們，此刻全在那裏，誰又曾想過這可悲的一群是也曾經在革命熱狂的浪潮中翻滾過來的呢！——這是反抗着幾千年來給婦女們的話「你是一個人，一個堂堂的人！」我們要努力，爲了我們的自由解放」整個我們消沉的今日，尤其是幾重壓迫的婦女們，謹獻呈這兩句劇中人的話

小孩專門之傷風發熱藥

歐音

歐音係購求適合嬰兒之体質、而用高貴靈藥所配成者、故無副作用、且易服用、雖服用少量、亦大有神効

藥價　金二十錢　金三十錢　金五十錢　金一圓

歐音專治小孩之所有傷風發熱、痲疹、肺炎、百日咳其他一切之熱病等均有卓効

發售處　大阪　東京　丹平商會藥房

代售處　大連　奉天　哈爾濱　貢一藥園會社
奉天　井上誠昌堂
同　佐藤廣濟堂
新京　新京藥品會社
同　新井藥房
各大藥房均有發售

清香妙味

吸之令人曠心神怡

大前門香烟

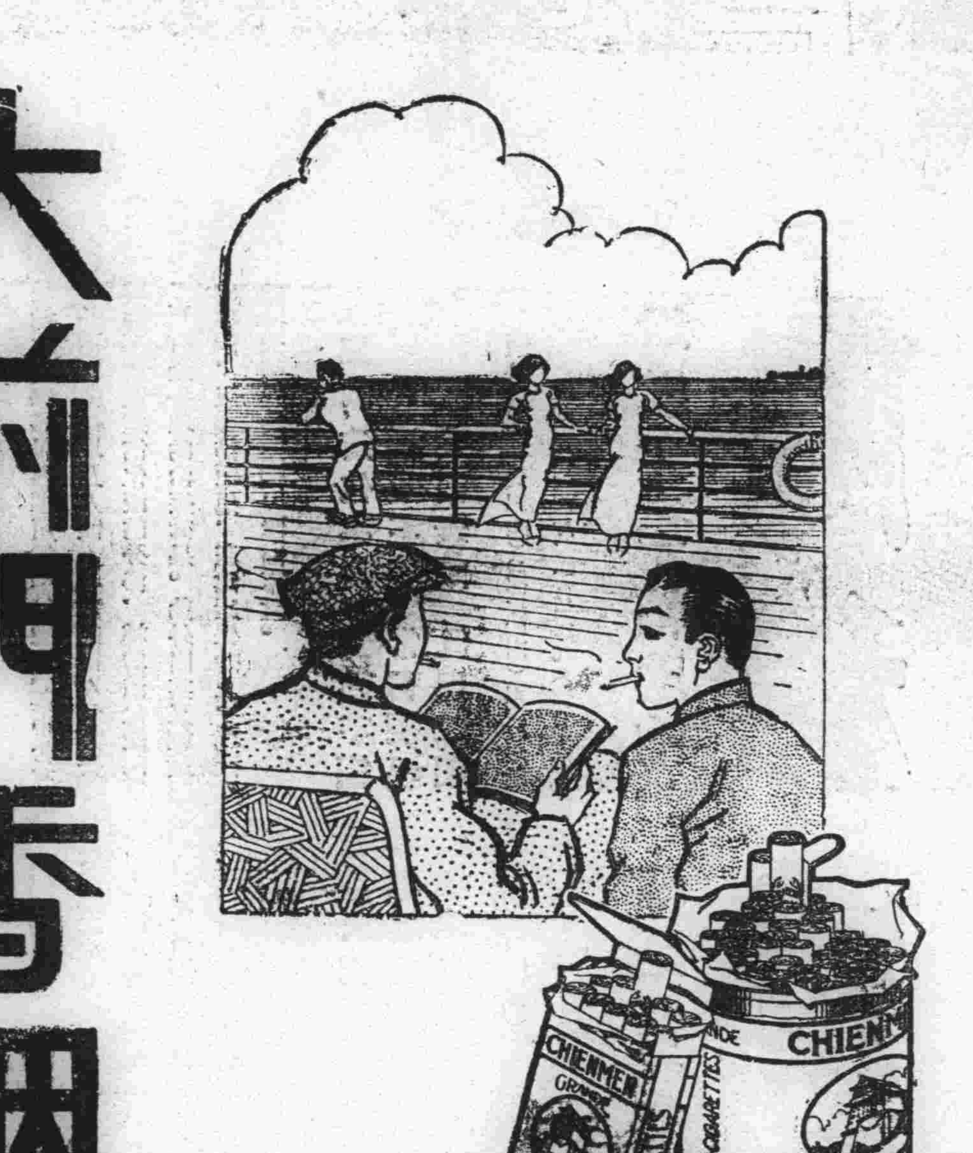

新京益發合火磨又大宗出品了

諸君少見馬龍牌麵粉好久了吧近因我國收回北鐵體恤新京受困已久之製粉工廠特減運費敝當欣感王道之餘由三江等處購得極好原料大宗製造龍馬牌麵粉品質高於外麵盡人皆知現因運費便宜價値比外麵尤賤存貨充足酬應主顧特此聲明

艾羅補腦汁

寧神安腦　益智壯元　調正血壓　疏通經絡

上海　中法大藥房發行

瀋陽中街路北

中法大藥房奉天分行

電話二八五九

藝有錦綴

殺人小姐不快

劉景桂自經北平高一分院判無期徒刑之後、態度懊喪、鬱鬱寡歡、其不快之原因、係因宣佈逯明無罪也

李超英膺英國博士

得博士學位最難莫過於英 本年倫大經濟博士僅三人獲得 李著考試論文得該校批准出版

華浙江省黨部執委兼訓練部長李超英氏於民國十九年經浙省政府送往英國留學、即在倫敦大學研究經濟、中間曾一度返國、出席全國代表大會、會畢仍繼續出洋研究、先後共歷五載、今夏考得倫大經濟學博士學位、其論文約六百餘頁、二十餘萬言、並得該校批示、准予出版、此屆倫大學生得有經濟博士學位者、僅有三人、隸中國籍者、唯氏一人、世界各國博士學位以英國爲最難、而中國學生之論文、經倫大批准出版者、中國人以氏爲空前創舉、李氏國內友好甚多、紛紛函電致賀、聞李氏於論文出版後、擬轉赴美、法、德、意、各國考察一週返國

烟籠寒水月籠沙 夜泊秦淮近酒家（上）

一個生長在北方的人、尤其是飽嘗風沙的天津人、枯燥的生活、沒有享受過山水的清秀的調劑、素有江北大漢徽號的人、到個金陵、該是一件多麼高興的事！

在車上便受到了山水的引誘、使一個不會欣賞的人也感到了精神上的快慰、我在車上就恨不得隨地下來、走進自然去！但我是有事情到江南去的、所以只能想想而已

在車上、我第一想到的就是『秦淮河』這『秦淮河』是江南的名勝、古來騷人墨客的讚頌、該是怎樣一個超然的勝地呢？你看、這詩寫得多美麗：

煙籠寒水月籠沙、夜泊秦淮近酒家

杜牧寫得多好、這兩句僅僅十四個字、就能寫得那樣妙！從這十四個字、便叫我生了往遊的心

六朝金粉泊秦淮

秦淮河畔遊人多、並且「荷葉滿湖船難進！」

地方實在是令人神蕩了、並且還是風流韻事的好地方、這在歷史上佔着很優秀的地位

我也曾夢到過秦淮、我也空想過秦淮、現在居然眞的到了秦淮了、這那能不風興呢？何況又有很美的詩句來讚揚

秦淮、秦淮！

這眞是我想不到地方！兩旁的酒家呢？若非我的眼花、怎麼都改成了茶樓了呢？歌女依然是有、唱的也不過是[illegible]讚、並不是什麼地方的小調、我失望了！

可是它依然是美的、一灣的碧水、緩緩的流着、聽不到一點聲音、來往的遊船、都圍着白布幔子、一位一位的船座設的多雅緻啊！掛着淺紫角子的紅燈（亦有宮燈）

劉景桂案二審判決書全文（六）

除非是根本就沒有果決四八月日函或稱人定可以勝天哥倫布最後還發現美洲爲今之計第一我們要有眞誠第二我們要有信念第三我們要有推行此信念的精神與魄力、你我是兩個怪人、但願怪要怪到底（五月十三日函）或稱人生最大的不幸、不過是一死、祗要死的有意義、有代價、又何足害怕（五月十七日函）或稱共同努力來創造我們倆共同的幸福、絕不能因或種原因致使我倆任何一人感到寂寞或痛苦（十一月十二日函）或稱無意中覺會浮起死的念頭（十一月三十日函）或於漢文信內另以英文寫爲我已經下了最大的決心、要盡我的全力、爲我們光明的前途、而奮鬥、不問前途的犧牲、我愛、隨我來吧、我們是互相期着（十二月二日函）等語、本分院檢察官主張此項信件、係以情感誘惑各方法激刺劉景桂以達其教唆殺害滕爽之志願、判論是否屬實、既未經檢察官偵查起訴、亦未經原審判決、自亦無從加以審判、據上論結、合依刑事訴訟法施行法第二條、刑事訴訟法第三百六十一條第一項、第三百六十條第三百五十六條、第二百一十六條第一項、刑法第二百九十五條第三款、刑法第二條第一項、第五十五條第二百七十一條第一項、第三十八條第一百八十七條第一項第一款、第二款、判決如主文（完）

善化皮鹿門之經學（下）

其時南學會中、居講座者、若瀏陽譚嗣同、新會梁任公、鳳凰熊秉三、皆年少氣銳、惟先生年輩最爲祭酒、卒以此爲江西某御史所劾、至罹黨禁、至趙次珊撫湘時、極意興學、起先生爲教授、始奏解焉、乃不數年、而先生遂捐館舍、迨辛亥之變、燬文毀會文正公祠、先生書版之存於思賢書局者、多爲土卒火去、王葵園（先謙）年老畏亂、避居鄉中、不復問書局事、無人任補之役、葉煥彬（德輝）諸氏、每與人談及此事、輒爲痛心、而亦無可如何也、昔梁任公論次近儒學術、盛稱先生所爲孝經鄭注疏、取精用宏、笑非先生不能作、即餘杭章太炎氏品題並代經師、亦稱其抱一家之學、鈎深而致之遠上規平津、下廡西莊、列置二王之上、其爲學者推崇如此、惜其年未中壽（卒年五十有九）學未大昌門人子弟、無大力者爲之表章、獨二三老拙、抱其遺書、相賞於荒山破屋之中、互相證慰、以爲此物可以千秋不朽、則亦已難能而可貴矣、日本文學博士、狩野直喜、爲東都名士、有志於研究漢學、能讀先生之書而稱道之、葉煥彬每遇日人來問經學者、亦必舉示先生所著源流考、以開其途徑、以故先生身後聲名、頗復重於海外焉

華人丁希孟 發明曆鐘

中國人丁希孟君、近以十二年之苦心、研究創造曆鐘一具、歷經試驗、成績驚人、業將該曆鐘製成模型、以供人參觀、考其效能、除報時刻外、舉凡大建小建、平月閏月、七曜、晝夜十二支等、均能自動標指準確、歷若干年而不爽、無需人力、自動報明、所有現行之日曆等、從此悉將淘汰、而時曜年月之推算、亦從此簡易多多、該鐘構造簡妙、裝潢美觀、茲解釋其機能如下、「紀月」爲一月、以月環球、繞地球一週爲一月、有積有餘、不能應二十四氣、國曆以地球繞太陽一週十二分之一、爲一月

張與廿四節氣近符、但地球一週、實須三百六十五日又四分之一、每四年積餘一日、故每閏年增置一「二月廿九日」以應之、是爲閏月、此曆鐘運行一月、自然能換報出一月大、二月平、乃至四年一閏日、更無差錯、不須人力幫助「紀日」地球自旋對太陽一向背爲一晝夜、此曆鐘運行廿四小時後自然換報出某日某日、每屆月底大月小月、因齒輪構造不同、自然符合「紀曜」自七日一休息風之傳來、東亞謂之一星期、以七政合之、爲日、月火、水、木、金、土、七曰一週俗呼爲禮拜一、禮拜二此曆鐘能逐日標示本日爲某曜日、及禮拜幾、爽朗明白、「紀時」地球子午綫對太陽自旋一週爲一日、亦可云太圜繞地球一週、即舟行岸移之理也、古分一日爲十二時今分爲廿四小時此曆鐘除報廿四小時外另有日球指示十二支字以切實用其餘走分定刻與常鐘大致相同不另侈述

中華教育用具工廠發明 月日星期時鐘辰

中華書局創設中華教育用具製造廠於上海昆明路、創製理化器械標本模型、以廉價發售、充實各學校各工廠實驗設備、歷承教實兩部所贊許、現又新發明「月日星期時辰鐘」、其機件完全自製、該鐘除報鐘點以外能自動報時辰、報日曆、報星期、報月份、故購備本鐘以後、本日爲某月某日、星期幾、及此刻爲何時辰可就此鐘一望而知之、鐘之外形、與普通時鐘大體相似、其特點爲鐘點字面上之鐘點數目字、有內外二圈表明一點至二十四點鐘、鐘面下端、有一時辰字面、標明子、丑、寅、卯、等十二時辰、每二十四小時轉過一週、每二小時轉過一時辰、每一時辰又分爲初、正、及末、鐘面中部有一半圓形、內有紅齒二圓面、代表太陽與月亮、由其出沒、可表明晝夜之大概、鐘之下部、裝有報月份報日曆報星期之機件、由三條布帶分別標明日曆、星期、月份、三種字樣、日曆布帶居正中、每日午夜時移動一次、至月終、即退回、而仍現出一日、星期布帶居左、亦每日午夜移動一次、至星期六已過、即退回而仍現出星期日、月份布帶居右、每月終移動一次、至年終即退回、而仍現出正月、均自動轉換、不爽毫厘、該鐘共分九類、每類又有大號、中號、小號、三種、現先出中字第二號、該鐘業已大批製成、發售特價、定價每座一百六十元、特價九十六元、保用五年、免費修理、現已呈請實業部審查准予專利在案、蒙財政部特准免征轉口稅、並荷財政部批稱、「該廠所製之月日星期時辰鐘、經調查報告、式樣精美、用途繁廣、國內尚少此項製造、並有獎勵之價值」其價值可見一斑、各界如欲觀看、請至中華書局總店或各地分局當可明瞭

英皇室中國古物交中國美展會展覽

英皇與后以其所藏收之中國古物十六件送交中國美術展覽會、以便於開幕日陳設、供人鑒賞、內有銅器一件係一八八七年中國皇帝贈於英國維多利亞女皇者

西施之故里與遺蹟

西施、誰都知道伊是一個古代的絕世美人、但有人只曉得被越王借伊以沼吳後來便不知所終、一說是范蠡載了伊同去、實則、伊是殉母而死的、現在我得着舊雨㽞君的報告、把西子的故里遺跡寫在下面、㽞君是諸暨人、近水樓臺語當非虛

西子的故里、便是苧蘿村、在諸暨縣南門外沿江之右、有小嶺、向右遞行、有木牌樓、在尚書『古苧蘿村』四字、此即西子祠之入口處、祠係二間一進之殿朝南北向、中有龕、塑西施及兩宮女像、龕上四字曰『矢志靡他』西施像居中、手執簡冊、亭亭玉立、狀甚生動、祠側有南廳、額曰『歸眞處』旁有聯云『託身居浣、明志殉江、一死還太空、在山固清、出山依然不濁』『奉命進吳、功成退越、五湖侍老母、於親爲孝、於國益見其忠』祠廊有二聯、其一爲『生長西施外家、忠故主、孝邁親、是中國無雙奇女』『脇懷東周大局、沼強吳、興殘越、眞全球第一偉人』其二云『莫說錢塘蘇小是鄉親、請言其上』『但稱浣水西施是美女、何足傳眞』祠後之右有小池、立碑曰『紅粉池』祠外遙望對溪、竹籬茅舍叢樹成林、此爲西子村、相傳即西施之故居、沿溪渡橫塘、有亭翼然、曰『浣紗亭』即西施投江殉母處也

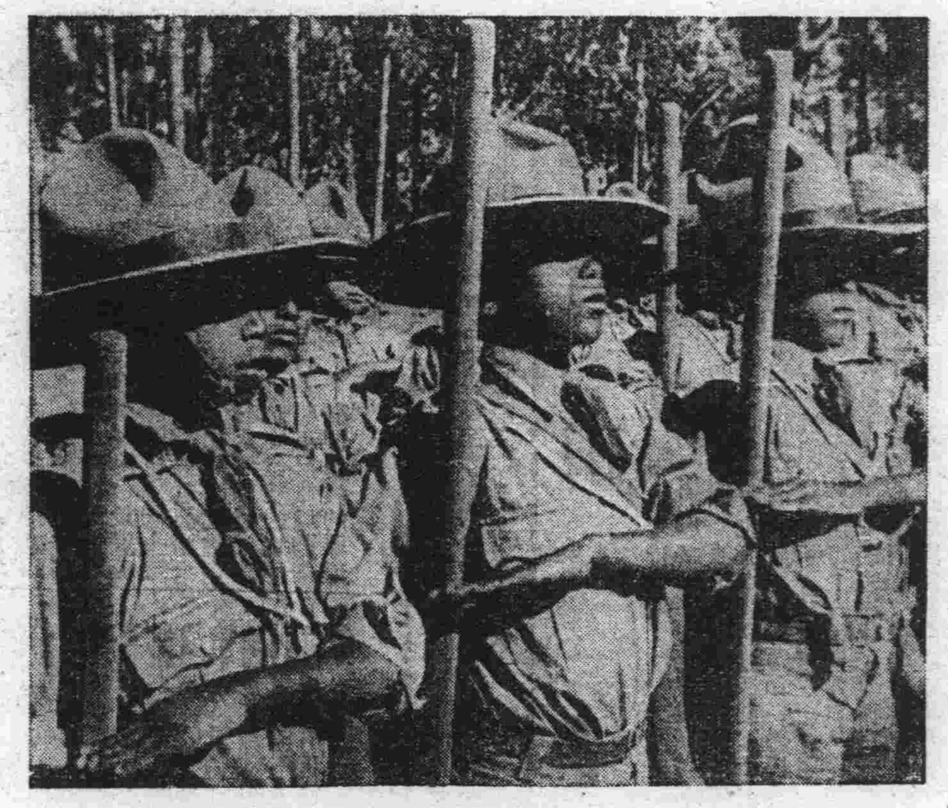

寫眞爲拜謁亞皇之亞比西尼亞少年團

假期旅行如何享樂

勿因去年旅行君曾感受胃臟失序消化不振食慾減退等不快經驗而取銷今年假期旅行之計劃若覺得飲食環境變遷而發生不良影響立即吞服一劑韋廉士紅色清導丸便可無往不利優游自在矣因爲此丸爲平肝導滯妙品能迅速而平和地調和君之胃臟使與新異之食物適合而保君康樂也清導丸係純用植物質製成性和效大功力天然無絞痛成癮諸弊善能防治便秘頭痛膽疾肝火食滯腹脹以及其他因腸胃失序而起之各症所以君必須攜帶此精美導滯平肝清導丸於君之行篋俾今年假期成爲君最樂無憂之假期也可

清導丸各藥房皆有出售或向上海江西路四五一號韋廉士醫生藥局函購每瓶大洋七角六瓶三元五角郵費免收

韋廉士紅色清導丸 TRADE MARK PINKETTES REGISTERED

胃腸病 營養失調 的治療劑

阿稗精是最近醫學界提倡應用的酵母製劑、其中含有極易消化的蛋白質・脂肪・鈣・鐵・各種維他命以及人體上必需的種々貴重營養要素、服之最有滋補作用、同時因其能催進消化液的分泌、輔助消化液的消化、在食慾增進・消化輔助上、可有最合理的治療效果。此外因其又能鼓勵疲勞組織、以增强體力調理腸的本能、以整飭便通、在健康保持上、也確是無上至寶。故以之作胃腸病及營養失調之治療劑、誰曰不宜。

主治 消化不良 食慾不振 營養失調 便通不整 常習便秘 腸加答兒 病後衰頹 乳兒綠便 發育不良

價格 五五片(四〇錢) 100片(一圓) 300片(二圓五〇錢) 1000片(四圓五〇錢)

服法 每次四片、一日三次。（備有詳細說明書、函索即寄。）

增進食慾・輔助消化・補給營養

阿稗精 藥片

日本大阪市東區道修町 武田長兵衛商店股份有限公司

奉天出張所 奉天松島町二十番地

34-222(0)

大連物價

▲標準零賣價目

鐘表眼鏡

大連浪速町二丁目
慎昌鐘表眼鏡公司
▲鐘表部(金票本位)
德國製二音天文中 每只貳拾九元
大號二音天文中 每只貳拾元〇五毛
二號二音天文中 每只拾五元五毛
德國製實用天文中 每只貳拾貳元五毛
德國製鳩叫鐘 每只拾貳元五毛
又 每只拾壹元
五寸單鈴馬蹄鬧鐘 每只壹元六毛
四方玻璃台鐘 每只壹元叄毛八分
瑞士製16形鋼殼双卡字懷表 每只拾壹元
瑞士製16形極扁鋼殼双卡字懷表 每只拾八元四毛
瑞士製黑鋼洋錢邊双卡字懷表 每只六元二毛
又 瑞士製15形青年懷表 每只拾五元八毛
瑞士製夜光表 每只壹元七毛八分
瑞士製15女用新式鋼殼双卡字手表 每只拾五元
瑞士製4 21狹長方同鋼殼双卡字手表 每只九元五毛
瑞士製10形10石方式鋼殼双卡字手表 每只貳拾四元
瑞士製5 21十八金長方金殼双卡字手表 每只二拾七元
4 21 每只三十七元五毛
10形金殼双卡字手表 每只拾九元
▲眼鏡部
12No.夾白金有邊架 每付拾元〇五毛
夾金軍裝架 每付六元五毛
同 每付五元五毛
又 每付叄元五毛
美國製夾金托鼻無形架 每付六元五毛
美國製金匡博士架 每付五元五毛
德國製金匡博士架 每付叄元五毛
德國製金匡碩士架 每付四元五毛
司令飛瑁架 每付五元五毛
又 每付叄元五毛
水晶養目鏡片 每對貳元捌毛五分
茶晶每對拾元至六拾元
▲洋貨
純銀風景烟盒 每只二十四元
又 每只十二元五毛
旅行烟合 每只自一元五毛至二元五毛
美術煙合 每只自一元三毛至一元六毛
彈璜煙合 每只壹元貳毛
自來火每只 自壹元四毛至叄元四毛
客廳搖煙缸 每只自壹元五毛至八元五毛
寫字台煙缸 每只壹元五毛
摩登煙嘴每只 五毛五
寒暑表每只 自貳元至五元貳毛
望遠鏡 自壹百五拾元至六毛
放大鏡 自壹毛至七元
學生用顯微鏡 自壹元五毛至拾元
▲賽銀扆(鈔票本位)
特號二十二寸 四拾元
頭號二十寸 三十二元
二號十七寸半 二十四元
三號十五寸 二十一元
四號十三寸 十八元
五號十一寸 十四元
六號十寸半 十一元
七號八寸半 八元
八號八寸 五元八毛
九號六寸半 四元五毛
十號六寸 三元五毛

皮箱皮鞄

大連西崗街壹百拾八番地 永安工廠(每只大洋價)
大號樟木箱 大洋十元五角
大號二皮衣箱 六元
二號二皮衣箱 五元
大號頭皮衣箱 七元
二號同 六元
大號川皮衣箱 十元
二號同 八元五角
九寸公事包 三元
(下列一律金票本位)
一尺同 三元五角
一尺一寸同 四元五角
一尺二寸同 五元五角
大號皮麻雀盒 二元七角
二號同 二元五角
一尺二寸硬胎牛皮提鞄 四元
二角
一尺四寸同 四元八角
一尺六寸同 六元
一尺八寸同 七元
一尺八寸硬胎包甲牛皮鞄 八元
二尺同 九元五角
二尺二寸同 十二元五角
二尺四寸同 十五元
二尺二寸軟蓋牛皮提包 十五元
二尺四寸同 十八元
一尺四寸帆布硬胎提包 一元二
一尺六寸同 二元二角
一尺二寸帆布硬胎 一元六角
一尺三寸同 一元七角
一尺四寸同 一元八角
一尺五寸同 一元九角
一尺八寸同 二元二角
一尺八寸帆布包甲硬胎提 二元
包 二元八角
二尺同 三元二角
二尺二寸同 三元七角
二尺四寸同 三元三角
二尺四寸帆布軟蓋提包 六元五角
二尺六寸同 七元五角
二尺八寸同 八元五角
一尺二寸帆布鐵框提包 一元五角
一尺三寸同 一元六角
一尺四寸同 一元七角
帆布手提背包 六毛
帆布背囊包 八角

煙草

大連東鄉町二〇番地 南洋煙草公司
十支蟹美人每盒金票四分
每條金票九角二分
十支天門每小盒金票三分
每大盒金票一元三角六分
有獎大盒蓋每只換本煙
兩小包
廿支浴美每小盒金票七分
每大盒金票二元五角八分
空小盒廿五個換畫片一張
十支鑽石每小盒金票四分
每條金票九角
有獎盒蓋每個換金票五分
十支千秋每小盒金票八分
每條金票一元八角
有獎盒蓋每個可換美術煙畫片一張
十支大喜每盒金票七分
每條金票一元五角五分
五十支大長城 罐一個或畫片一張
五十支小白金龍 每罐金票五角
五十支小紅金龍 每罐金票六角
十支大長城每小盒金票五分
每條金票四角五分
十支紅金龍 每盒金票五分
每條金票一元二角
十支高塔每小盒金票五分
每條金票一元二角
大連市越後町四十番地 英商拱石煙公司
十支刀牌王 每盒金一角
十支小刀牌王 每大包金四元六角 每盒金九分
十支粉刀王 每大包金四元〇八 每盒金一角
五十支粉刀王 每盒金三角
十支大天橋 每大包金五元
十支小天橋 每大包金五元 每盒金五分
廿支天橋 每大包金二元一角五 每盒金一角
十支金喉小天橋 每大包金二元 每盒金一
十支第一 每大包金三元一角
十支欽差煙 每大包金一元八角五分 每盒金四分
廿支美傘 每大包金一元五角六 每盒金七分
十支前門 每大包金一元七角四 每盒金四分
五十支前門 每大包金七元二角 每盒金八角
十支砲臺王 每大包金七元二角 每盒金一角五
十支砲臺王 每大包金三角 每盒金三角
五十支砲臺王 每盒金一元九角
廿支商神 每大包金二元六角八 每盒金一角二分
廿支百利 每大包金二角 每盒金二角五
廿支小砲台 每大包金五元六角六 每盒金五角九
五十支小砲台 每大包金十四元八角 每盒金一角
十支土耳其 每大包金十四元八角 每盒金四角
五十支土耳其 每大包金十七元九角 每盒金二角
十支風車 每大包金二十元〇五分 每盒金三分
每大包金一元三角二分

工業用品

大連市山縣通六七番地 株式會社乾卯商店大連支店(金票本位單位圓)

品名	數目	批發價目	價目
酒精	九四度		一五、五
酒精	九五度		一六、五
酒精	九六度		一七、〇
變性酒精	兩筒		八、〇
菱印硼料子	一〇〇瓩		八、五
洋字牌鹼料子	一〇〇瓩		八、〇
重曹菱印	五〇瓩		六、八
火鹽	三〇〇瓩		五四、〇
同	五〇封度		五〇、〇
硅酸	三〇瓩		一六、〇
同	三〇瓩		四、〇
過酸化曹達	一〇〇封度		五〇、〇
菱印漂白用	一〇〇封度		六、八
亞硫酸	五〇瓩		
海波大粒			
像照用	一〇〇封度		七、〇
海波工業用	一〇〇封度		八、五
同金貨	五〇瓩		五、一
面鹼	八〇封度		二、八
黃血鹽	五〇瓩		七、二〇
赤鐵炭淡灰	五〇瓩		六七、〇
紅礬	一〇〇瓩		二〇、〇
衷化鉀山乳	一〇〇封度		七〇、〇
綠化鉀强	五〇瓩		三〇、〇
鹽化鉀	一〇瓩		三、〇
過滿俺酸鉀	五〇瓩		七五、〇
鹽酸二〇度	一〇封度		四五、〇
鹽酸局方	五〇封度		八、〇
白鹽酸三度	一〇〇封度		五、〇
稀鹽酸	五〇封度		五、〇
純鹽酸	五〇封度		八、〇
硫酸六六度	一〇〇封度		九、〇
稀硫酸	五〇封度		六、七
純硫酸	七五封度		一〇、〇
硝酸四〇度	一五〇封度		二二、〇
純硝酸	五〇封度		三二、〇
草酸	一〇〇封度		三二、〇
石炭酸	一〇〇封度		二〇、〇
酒石酸(酸礬)	五〇瓩		一五〇、〇
檸檬酸(酸礬)	五〇瓩		九〇、〇
醋酸	二〇瓩		八〇、〇
醋酸氷	一〇瓩		二一、八
硼酸	五〇瓩		三二、〇
硼酸末	五〇瓩		三三、〇
同砂	五〇瓩		一四、〇
丹末	一〇〇斤		一五、五
硫酸礬	一〇〇斤		八、五
線格而礬	四五封度		四、五
炭酸鎂塊	五〇瓩		六〇、〇
同粉	二六封度		九、〇
白陶土	三〇封度		四、〇
白粉面	一五〇封度		二、〇
曹達灰	二五〇瓩		八、〇
鹽化(乾燥用)	一〇〇瓩		八〇、〇
性蝦瓩鈣	一五瓦		三、五
炭酸鈣	五〇封度		一、七
沉炭酸鈣	四〇封度		一六、〇
紫礬	五〇瓩		一三、〇
白礬	一〇〇斤		五、五
鋅養粉松	一〇〇瓩		三二、〇
一號牌鋅養粉S	一〇〇瓩		三六、〇
鋅養粉藥用	一〇〇瓩		四〇、〇
鹽化鉛亞	五〇瓩		一二、〇
鹽化銀	五〇瓩		一二、〇
硫酸銀	一〇〇瓩		一〇、〇
亞鉛粉A	四五瓩		一二、〇
舍利鹽	一〇〇斤		三、六
同(藥用)	二〇〇封度		三、六
炭酸美	五〇瓩		五、五
(忠勇印)硝	一〇〇斤		一八、五
火硝	五〇、		七、〇
菱子粉	一〇〇封度		三、〇
硫黃	一〇〇斤		二、三
硫酸硫黃	一〇〇斤		六、〇
蓖子油	一〇〇斤		一四、〇
奶糖	六〇〇斤一〇〇斤		一八、五
蓖麻子油	一〇〇瓩		九八、〇
同(藥用)	四〇封度		二一、五
亞麻仁油	四〇封度		八、五
同(藥用)	三三瓩		三〇、〇
松節油	三三封度		七、〇
同(藥用)	三三封度		二九、〇
橄欖油藥用	三五封度		三〇、〇
阿西頓	四瓩		一六、〇
安母尼亞水	二〇瓩		四、〇
同藥用	五〇封度		四九、〇
佛光馬林二〇%	五〇封度		九、五
無水酒精	四瓩		一三、〇
依的兒	一四瓩		一四、五
甘油	四〇封度		七、七
硬脂酸	五〇封度		四、〇
硬脂酸末	一〇〇斤		八、〇
裏頭好	五〇瓩		九〇、〇
衛生球	一〇〇瓩		一五、〇
同粉面	一〇〇封度		二〇、〇
方形衛生塊	一〇〇封度		二〇、〇
松香H桶入	一〇〇封度		一九、五
同二桶入	一〇〇斤		一三、〇
膠粉(工用)	一〇〇斤		一三、〇
膠粉(藥用)	三〇封度		一一、〇
桃膠塊	三〇封度		一五、〇
酒醬酸	一〇〇斤		一五、〇

香料

品名	數目	價目
依蘭依樹	四五〇瓦	六、〇〇
同	一五瓦	一五〇
玫瑰	四五〇瓦	一〇、〇〇
同	一五瓦	九、〇〇
紫蘭花	四五〇瓦	八、五〇
同	一五瓦	一一、〇〇
紫蘭花	四五〇瓦	一三、〇〇
同	一五瓦	一一、〇〇
別拉木油	四五〇瓦	二九、〇〇
培格馬油	一五瓦	三、〇〇
同	四五〇瓦	一〇、〇〇
同	一五瓦	九五
山茶花	四五〇瓦	一〇、〇〇
同	一五瓦	一六、〇〇
蘭花	四五〇瓦	一、四〇
同	一五瓦	一三、〇〇
花露精	四五〇瓦	一三、〇〇
內花茉莉	一五瓦	一、〇〇
水仙花	四五〇瓦	一〇、〇〇
香蘭花	四五〇瓦	一〇、〇〇
冬綠花	四五〇瓦	一〇、〇〇
哈是哈是	四五〇瓦	一一、五〇
同	一五瓦	一、〇〇
求末乜而	四五〇瓦	一〇、〇〇
羊齒花	四五〇瓦	一〇、〇〇
同羊齒花	一五瓦	一、八〇
同	四五〇瓦	八、四〇
龍涎香	二五瓦	七、〇〇
同	四五〇瓦	二、六〇
草油	四五〇瓦	一〇、〇〇
拉芳	二五瓦	一、二〇
同茉莉花	四五〇瓦	一〇、〇〇
同	二五瓦	一、一〇
長壽花	四五〇瓦	一〇、〇〇
同	二五瓦	一、二〇
素馨蘭	四五〇瓦	一〇、〇〇
人造麝香	四五〇瓦	四〇、〇〇
風信子	三五瓦	三、〇〇
同納林	瓩入	
凡馬林	瓩入	一〇
苦草	三五瓦	三五、〇〇

品名	數目	價目
硃漆	一〇〇斤	七、五〇
加勢皮	一〇〇斤	三、五〇
糖漿油	天六封度	三八、〇〇
漂白粉	二〇〇封度	一九、五〇
墨色	一〇〇封度	六、五〇
華士林白色灰	一五〇封度	五、〇〇
樂白色工用	一五瓩	九、五〇
同黃色藥用	一五瓩	七、五〇
同黃色工用	一〇瓩	一〇、〇〇
同	同	七、〇〇
石膏(藥用)	一〇瓩	三、八〇
石膏(工用)	一瓩	三、八〇
滑石粉	一六〇封度	四、〇〇
黃土塊	一〇貫	二、八〇
黑鉛粉	一〇〇封度	六、五〇
條膠	一〇〇封度	三〇、〇〇
灰腊子	四〇封度	七、五〇
甘草露	五〇封度	三五、〇〇
甘草膏	二〇封度	一一、〇〇

麻雀翠玉

大連市浪速町三丁目一二九番地 北京商會(每種金票價目)
純白大化學牌金十八元
純白大化學牌金十七元
純白大化學牌金十六元
帶紅面化學牌金十九元
帶紅面化學牌金十八元
帶紅面化學牌金十七元
帶綠面化學牌金十九元
帶綠面化學牌金十八元
帶綠面化學牌金十七元
帶黑面化學牌金十九元
帶黑面化學牌金十八元
帶黑面化學牌金十七元
竹牌三元七角至四十元
洋服水晶袖釦三角至八角
黑石表墜自一元至十四元
翠石手鐲五六元至十四元
鑽石手鐲三十元至貳千元
寶石手鐲四元至五六十元
露寶石壹克拉
變石壹克拉 貳角參分至二毛五分
翠表墜五六元至四百元
其他各種實石 三毛八分至四角

鐘表眼鏡

大連市浪速町四十三番地 史惟記鐘表眼鏡行
▲鐘表部(每種金票價)
德國製報刻五音天文鐘 每只五十五元
德國製二音天文鐘 每只二十九元五毛
德國製二音天文鐘 每只二十七元五毛
德國製實用天文鐘 每只二十三元
德國製鳩叫鐘 每只十二元八毛
瑞士製16形實用鋼克双卡 每只十一元二毛
字懷表 每只十一元二毛
瑞士製5 21婦人用新式同 每只十五元五毛
手表 每只十四元三毛
瑞士製4 21狹長方同 每只十四元三毛
瑞士製10形15石鋼克双卡 每只十元五毛
字手表
瑞士製10形inuicta999 每只十二元
双卡字手表新式女用 每只二十七元五毛
4 21 999 18K金克双卡字表 每只三十元五毛
10 18K金克同薄形懷表 每只十九元五毛
16 14K金克双卡字懷表 每只八十元
16 每只六十五元
16 每只五十五元
14 每只五十三元
12 18K 每只五十七元五毛
13 每只五十四元五毛
13 14K 每只六十元
▲眼鏡部
美國製新式桃形夾白金眼鏡架 每付十八元
美國製夾黃同 每付十九元二毛
美國製托鼻夾白金 每付十九元
美國製新式無形架 每付七元五毛
同金匡博士架 每付六元五毛
新式魯克眼鏡架 每付二元
新式魯克架 每付三元
新式魯克架 每付四元
新式魯克架 每對五元
水晶眼鏡片 每對三元
茶晶 每對一百二十圓至二百十圓
▲寫真部
二寸三張 金六角五分
三寸三張 金壹元貳角
四寸三張 金壹元五角
六寸三張 金貳圓五角
八寸三張 金四元五角
▲放大
八寸一張 金貳元
十二寸一張 金叄元
十八寸一張 金四元五角
廿四寸一張 金七元
象牙煙嘴 壹克拉三毛五至六元
象牙快子 二三角至三四元
自來火 自五六角至三元
煙盒 自四角至二元
洋服翠袖釦 自六角至三元
洋服瑪瑙袖釦 十元至一百元
洋服各種實石袖釦 三毛至二元
自三元至五十元

英國皆立比公司各種洋酒滿洲總代理處
大連市監部通
新泰洋行

肝火中燒、最易激怒、世人往往因小不忍而亂大謀者、由於憤怒、實由於肝火。君有肝火否、盍服第威德潤腸丸以平之、藥料完全植物質、毫無刺激作用日服二粒、肝氣不作、祝君前途更多勝利
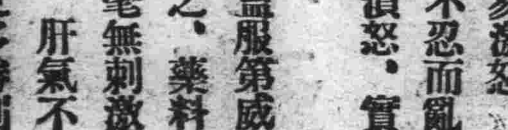

價格低廉祇售兩角
第威德潤腸丸
各大藥房均有出售

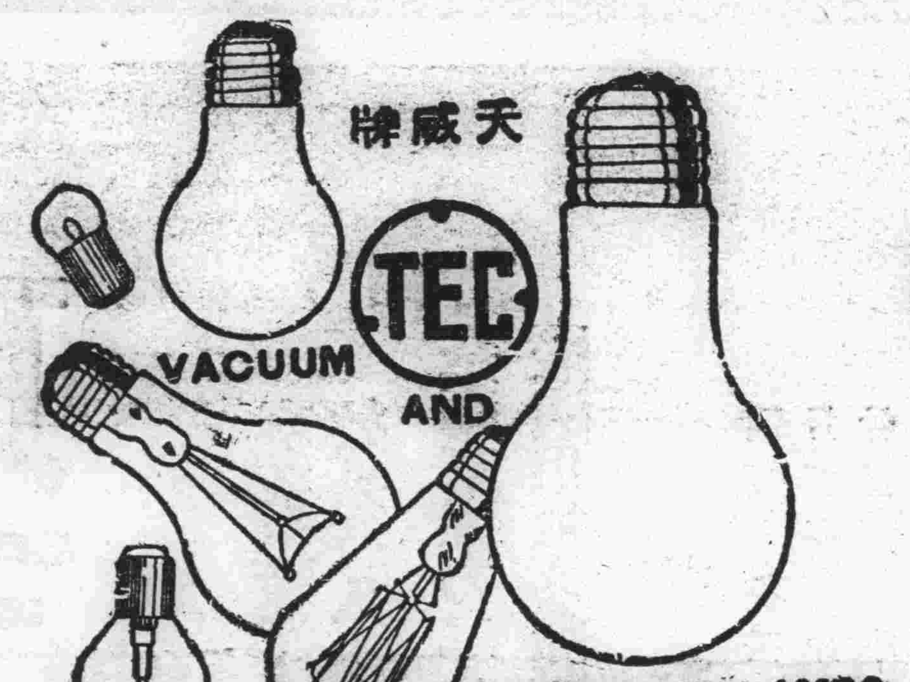

天威牌
PATENT NOS.
26532 39255
26652 39448
27913 42161
27914 43800
28789 43745
29954 45490
29955 50470
32153 60381
32366 62921
84530 71092

天威牌珍珠淡氣泡

敝社所新發明之珍珠淡氣電泡乃由光學專門技師在敝社直屬之研究所考查世界各國照明學理加以技術的方法而造成者材料特佳外容美觀內面磨砂光亮雖强決不眩目其放射之光線緩而和清而爽視之婉若珍珠故名之其外殼全面非常光滑故污垢積塵等決不妨碍而易於拂拭無論何時可保其特殊潔淨之面目及於吾人衛生上大有裨益爲其內容乃選純精炭絲復充於瓦斯淡氣其放出光線借賴瓦斯氣之助光亮特强故消耗電力藉得節省顧此珍珠淡氣電泡中外馳名爲各界所歡迎者此番敝社爲酬謝東省之主顧起見特大舉輸入以貢献伏祈各界賜顧無任歡迎之至也

東京電氣株式會社
大連市連鎖街本町通電五二五五
哈爾濱埠頭區地段街電四七二五

如何避免口臭?

兜安氏小粒通便丸
口臭為肝胃失司現象之一其最有效之治法即服兜安氏小粒通便丸此丸專治肝胃失司所致各症有疏肝通便之功無腹痛之苦久服無癮丸粒細小效則奇驗
各藥房有出售上海兜安氏西藥公司啟

OMNIN COMET
オムニンコメット

謹告友邦滿洲國 各位醫家

較從來輸入之歐洲製品優越
非特異性的免疫劑出世

翁睦寧
扣美透

東洋同種製藥之始祖

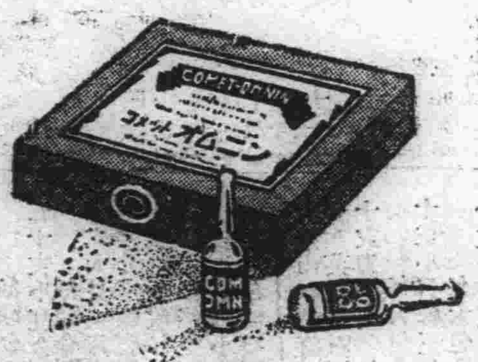

特長

一、効果 在應用範圍上較歐洲製品或他種類似品、絕對優越
一、副作用 絕無
一、價格 至廉
一、配送 在滿洲國各地藥房均有出售 萬一貨售淨時、於數日內、即可直接從本社送品

滿洲醫科大學附屬病院
滿鐵各病院
公私病醫院
均賜採用之藥

適應症 流感肺炎其他 爲各科權威之本藥。對於實驗報告。已達數千。關於之熱性亞熱性。傳染性。化濃性諸病及結核熱等疾。有效無害

包裝價格
一cc……五管裝…一、六五
〃……一〇管裝…三、二〇
〃……五〇管裝一五、〇〇
〃……一〇〇管裝二七、〇〇

贈送詳細說明實驗書

製造發賣處
株式會社 黑田藥品商會
本社 大阪市東區今橋二丁目
支店 東京市日本橋區本町三丁目

双美人牌香皂

起泡豐濃美化肌膚

近代科學所產的最高之逸品

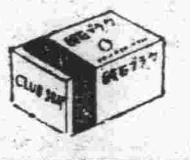

京・大阪
中山太陽堂本店謹製

萬能止痛藥
聖得龍

奏效迅速——二三十分鐘即可發現
效果持久——十二時間的有效驗

是藥有强力之止痛作用決無使人不快之感
最適用於疼痛諸症凡用途此無不口碑載道

主治各症如左
頭痛 各種神經痛 琉麻質斯
月經痛 分娩並流產後之疼痛 外傷痛
骨折痛 手術後疼痛 牙痛等以及各種痛症

用量
粉末 一回〇、一〇六—〇、一六錢（〇、四—〇、六瓦）
錠劑 一回二乃至三錠 一日一乃至三回

包裝
粉末 六、七錢（二五瓦） 二六、七錢（一〇〇瓦） 一三三、三錢（五〇〇瓦）
錠劑 六錠 三〇錠 一〇〇錠 五〇〇錠

滿洲國總代理店
大連市山縣通一八一番地
三共藥品販賣所
振替大連二七〇九番

製造發賣元
東京市室町
三共株式會社

學生欄

洮南縣教局奉省令 學辦體育週間

喚起一般民衆體育精神

洮南縣教育局奉到省令、舉行體育週間、以提倡體育之精神、喚起民衆對於體育之眞正印像、關於規定事項及方式、均遵文教部規定如左

一、自本月十五日起至二十二日止、全體舉行體育週間

二、以學校爲中心喚起一般民衆參加

三、務向一般民衆闡明體育週間之眞意義

四、實施事項

甲、以電影及大小傳單標語、廣於宣傳

乙、分佈關於體育週間之小冊子

丙、聘請體育家舉行講演並講習會

丁、設置保健會商所免費診療所

戊、視地方情況各學校適當之運動會

己、對於學校及一般家庭講演各種體育訓練事項如運動衛生

庚、舉行生活改善及拒運動會辭、學生及一般民衆須佩帶體育徽章其他應視各地方之情形以適當標幟喚起一般視覺云

教局長令籌備 成績展覽會

日期本月廿日

洮南縣教育局長于演九氏、爲積極發展教育計、並鼓勵學者對於學藝之濃厚興趣、擬於月之二十日、開成績展覽大會、其成績續美術工藝大小楷作文等、開會地址、尚未定準云

東豐省師開 秋季運動會

西諺云、健全之精神寓於健全之身體、東豐省師姜希尚校長、深明此旨、日前於二次校務會議時、曾指定訓教兩課、協力籌備秋季運動大會、月之廿八日、特在訓育課、召開體育會、籌備會討論進行一切手續云

教育視察團 赴日視察教育

普蘭店獎學會、曾主催組織管內各公學校教員赴日教育視察事宜之團體、於上月末

美術體育專門校 舉辦遊藝大會

排演有益教育之新劇 會期豫定於本冬月底

奉天美術體育專門學校、是個私立學校、因爲校長的努力、現在的成績、尚很可觀、現在該校爲提倡藝術、增進文化起見、所以擬於本年冬底舉辦遊藝大會、排演極有益教育的新劇、男女學生演唱舊劇、獨奏、合奏、中西各樂、合唱有名的歌曲、爲減輕經費的擔負、並謀秩序的合理、決定發賣入場券、擬分成人票、學生半價票兩種、票價一元、該校長今正各方延請有經驗於遊藝會的指導員、同時籌劃種種、以期早期實現云

地良好資料貢獻云

禮教科長來莊 檢閱童子團

安東省教育廳禮教科長、爲檢閱童子團、前來莊河、於昨日午後二時許師中學校之童子團員、整隊赴體育場內以備檢閱云

將舉行中小學 教員體育講習

莊河縣教育局學務股長楊荊山氏、於前數日曾赴安東、參加教育廳舉辦之社會講習會、昨日返縣、並代來公文一份、係令各中小學校、於月之十四十五兩日、舉行體育講習會、計與會者爲五十名云

小學會考日期

三鎮計共分爲三期

關於莊河縣初級小學、將行會考一節、已誌前報、但有日期、尚未公佈、近聞該考試日期、已由教育廳擬訂妥當、大約莊河縣城爲十月二十七日、青堆子爲十一月三日、孤山爲十一月十日、縣城考試地點、在兩級中學之大禮堂、時間爲上午九時至十二時云

齊藤股長之榮昇

奉天省公署教育廳學務科庶務股長齊藤氏、刻奉令榮轉爲新京民政部會計官吏、履新日期、約在來年一月間、惟於自奉命後、至履新前之數月間、尚須在奉天省公署民政廳見學云

教廳派員視察 遼海教育狀況

我國教育最發達的省分、首推奉天、良以該省主持者之提倡改善有以致之也、玆悉奉天省公署教育廳、爲視察

秋收各學校放假

普蘭店管內各屯會普通學堂每年對於農田春季播種與秋季刈穫期間、必施行放假、以俾在學之兒童、助援家庭農田之種收、而本年秋季收穫之期、各學堂於本月初旬起、俱各陸續放假十日云

王校長奉令 謀宣撫工作

赴三四兩區

資縣東關兩級校校長王蓬洲奉縣令赴三四區宣撫工作、遺校中一切職務、暫委該校訓育主任韓琮代理、於本月六號、偕教育副支會長石萬程隨同李縣長、赴該指定區域宣撫矣、俟宣撫終了、再誌工作成績

日本文部省 社教視察團

教界開歡宴會

日本文部省社會主事視察團一行十名、於八日來吉視察各教育機關、及市內外各要隘護岸工事後、又謁見各機關要人、訪問一切、至下午六時經教育廳假吉林俱樂部食堂開歡宴會、至八時許盡歡散會、聞定於九日離吉云

白塔小學運動會

奉天市立白塔兩級小學校運動會、已於十二日晨八時許在該校南院之運動場舉行校長會福安氏致致開會詞後、即開始運動、午後三時、運動終了、各名列前茅者、均授與文具等各種獎品云

在未有學校之村屯 各再增設一所

由縣通令各區查明呈報

瀋陽縣爲奉天省首善之縣、教育自應普及、該縣查現在全縣共七百七十餘村縣區村立小學、僅五百餘處爲普及全縣教育計、乃通令各區具報未設學校之村屯、查明後主張每村設學校一處最低亦開一級、以免兒童失學云

爲改良間島教育計 組教育視察團

縣視學及校長教員等 十五日就赴朝鮮之途

滿洲國教育會、間島分會、玆爲改良間島教育、謳歌王道文化起見、擬組教育視察團、起朝鮮各地視察、以資借鏡、該團以縣教育局視學員李榮軒、本埠兩級小學校長劉景颺、龍井小學校長胡江濤、頭道溝小學校長任學忠、及明月溝銅佛寺優秀教育所組成、關旅費由每縣教育項下各分擔六十元、將於本月十五日乘車出發云

高師旅行團 赴濱江大連

吉林西關國立高師大學許校長、爲謀學生增廣見聞、特將該校學生第二年生、派往哈爾濱旅行、第一年生派往旅順大連、於昨八日該生等均乘早車出發云

日小校增築校舍

洮南日本小學校、豫曾計畫增築校舍中、現因一切籌備告竣、乃於十月三日、施行招標建築、結果爲同興公司之東常次郎氏中標、不日即將動工

祝賀十五週年 並行表彰教員

奉天朝鮮人之普通學校、迄於十月六日正滿創立十五週年、該校乃於是日午前九點特開祝賀式、教員功勞者表彰式、式後並開催兒童作品展覽會、呈非常之盛況云

美專組織參觀團

奉天美術專科學校、本學期畢業之畫系與女子體育系學生三十餘人、該校當局、爲增廣彼等見聞起見、擬組織參觀團、前往大連參觀、一行出發日期、聞約在本月中旬左右云

教廳庶務股長 江口昇氏補充

奉天省公署教育廳庶務股長齋藤氏奉令榮升民政部會計官吏後、遺缺刻已委民政廳財務科經理江口昇氏充任並聞江口昇氏、已於十一日正式到任視事云

學生文藝

鬪蟋說

（昌圖縣立昌圖西街小學校張素珍）

秋夜月明、書齋溫課、而對孤燈、殊深寂寞忽聞蛩聲繞階而鳴、余乃燭之尋掀瓦礫、遂見蛩兩頭、而倂捉之放於竹籠、以觀其鬪、未幾各蛩足張々、怒目相視、如臨敵焉、遂以草引之、則鬪噬不已旋鳴聲大作、以示威也、嗚乎、若彼蛩者、乃下等動物尚具勇性、彼世之見敵而逃搖尾乞憐者、誠小蟲之不若也、雖然同種仇殺、又何足道哉、何足道哉

小說 劍膽琴心 （百七四）

第七十五回 探隱衷姊妹得和諧 懷舊恩英雄明肝胆

彼兵先得逃船之信、知百靈澳已破兵已殺盡、人々胆落、找兵乘勝、勇氣百倍、戰不多時便大敗下去、正要收進港去、聽說島主已被陶忠柳義襲破、就沿海逃去了、于奶奶入城安撫、令威錦李信住港口巡防、叫小的來報信請島主前去安民、朱明如飛付信天生、令其回船、竟赴巨石島安民、就令白景權主島事、替換彩屏回來、隨取一枝令箭、交付朱玲道、你快些回去、與于奶奶說、島主已向飄風島安民、一二日內即來、叫他捲主島事、令陶忠柳義李信分地鎮壓、安撫巡防、不得違誤、朱玲領命方去、柏節來稟、東豐西樂兩守備請示、那些商鋪及唱演撮弄之人、還用着他們還是發放他去、百靈澳入口解到、冊籍呈上朱明道、唱演撮弄之人、俱用不着、從厚打發、商鋪除交易外、另賞盤費、一并打發回去、人口寄監、冊籍存覽、柏節得令而去、次日早晨、大開筵宴、款待碧鳳翠鳳、一則酬勞、二則餞行、就坐着做三朝的原船回去、日中時候、朱明把監中俘囚、提出勘問隱娘不肯避人、就坐朱明横頭聽着朱明審問、朱明分付把網獲受傷的五名和尚、兩名道士并捧腳被獲之內、審出有五名道士、俱即時斬首其餘男子共計一百十四名、搜出劄付三四道、見內有一名褚宗、劄授遊擊將軍、怒喝道、你是我在東阿釋放的人、怎還不改邪歸正、褚宗磕頭如搗道、原來就是恩主朱爺、小人自蒙釋放、因家口俱在浙江、只得回去、既回家去、只得仍在裴文門下走動、若知朱爺在此、斷不敢來送死的了、只求朱爺憐念苦情、再饒一次、我甘心餓死、不去見他了、朱明微笑道、我且問你、裴文現在何處、他逆謀已久、怎還不舉事、這番舉動、是何人主意、若把他逆謀盡底說出、便是饒你一死、褚宗道、裴文現在家中、這番舉動、是軍師喬幹主意、喬幹現在百靈澳寨中、裴文久欲起事、因京東京南兩寺敗壞、折了臂膊、喪了軍資、東阿自吳惠敗後、京裏錢粮不得來了、改走河南一帶、也常被刦去、洋面上被這裏島主們起義、洋監的進奉、比當年少了十分之七、便停擱下來、不能舉動、今年正月、喬幹設策分付浙江運漕守備、於回空糧船上、將京裏錢粮運回、二月內又定了圍魏救韓之計只要得勝便乘勢收復二十六島、兵多粮足就打帳明年起事、後來探聽精兵發付天津島主成婚各處收買貨物、招集要唱互市、裴文與喬幹都極了、說是天賜的機會、盡遣心腹和尚道士劇盜刺客、并派各島兵將來此、裏應外合、就期成事、裴文把一個男子潘承日、領着家眷、來做島的島主、現在百靈澳等候捷音、此番一敗、把心腹爪牙、大半折傷、便急切不能發動了、他家祖墳葬在龍穴、那年西湖發水、後山人親見墳內發起金龍、祖宗上天、子孫就該發蹟、却反連連喪敗、墳山上五色雲氣也消沒了、望氣的術士、原許他做皇帝、後便飄然而去、可見是不能成事的了、也有見機之人、託故辭去、小人只爲家貧、貪圖他錢粮活命故仍在他門下、若有一字虛言、願甘處死、朱明分付鬆綁軟監、自因把那劄付內游擊以上的十一名、俱朋去右足、發各處門關看守、問那守備以下、及無劄付的人、願降不願降、衆人俱叩首求降、只有一個獨不願降、看那人時、一貌堂堂、頗有貴相、因喝問道、裴文叛逆、我赦你不殺、但叫你降、如何還敢倔強、那人道、小人祁孝、曾受裴文救命之恩、不肯背他、故但謀死、不願求降、朱明問其所受何恩、祁孝道、小人有母、家貧遇荒蒙裴文路見垂憐、贈我粟米時常救濟、得全母子性命、故感之刻骨、此番之來、一則奉他使命、欲爲報効、二則彼指此處島主爲洋盜、亦不甘心爲他出力、若怕死乞憐不特心負裴文、亦何而以見老母耶、朱明道、此翳桑餓人之意也、可敬可敬、因親解其縛、命人賜坐、祁孝天叫道、當爲階下虜、不爲座上客、祁孝是寧死不降的、休以禮貌賺我、朱明道、士各有志、何敢相强、且請坐下與你把邪正剖一明白、不至誤你一生、非以虛禮誘降也、祁孝勉强坐下、朱明道、你受裴文之恩私恩也、裴文爲天下所不容、公義也、裴文謀逆、而汝助之、逆黨也、汝徒知負裴文私恩、即無面以見老母、獨不知身爲逆黨不負天下之公義、即無面目以見天地祖宗乎、你指島主爲洋盜、試問有不邀客商不劫貨帛之洋盜乎、島主蒙叢當世英雄、起義剿叛、乃誅盜之人、而非盜也、裴文妄立年號、遍給劄付、爲盜國之計、即以粟米贈汝、使汝感恩入骨、願爲之死、亦大盜之故智也、我看若肯改邪歸正、名標青史、顯揚祖父之名、奉養北堂之老、方爲人子盡孝之事、若但感逆豎要結之恩、而不知男子立身之大節、則身死而徒受惡名母在而誰爲侍奉、不忠不孝罪莫大焉、竊爲汝所不取也祁孝聞言大悟、忙跪下去、連連磕頭道、小人也知裴文所爲不端、因老母感其恩、命我圖報、故爲所使、今承朱爺開導、如夢初醒、若得蒙恩釋放回去、即當領着老母、遠避他方、終身不與其事、朱爺不殺之恩、教訓之德、今生如不能補報、願矢來生、朱明道、終身不與其事、方是正理、因命人給以酒食、一贈以盤費、聽其自去

請看!! 黴毒治療界之最高權威!!!

"Banyu"

在友邦日本製造六〇六劑之先驅者 萬有製藥株式會社所製驅黴新劑!!!

日本製新六〇六號之嚆矢
新益啦梅佐兒（ネオエーラミゾール）
効力强大確實。副作用絕無。爲永年多數博士臨床實驗所證。
包裝（一號〇・一五瓦 二號〇・三〇瓦 三號〇・四五瓦 四號〇・六〇瓦 五號〇・七五瓦 六號〇・九〇瓦）

政府特許專賣之銀・安知母六〇六號
新益思妻把兒散（ネオスチバルサン）
凡黴毒、鼠蹊淋巴肉芽腫症（第四性病）混合下疳、鼠咬症等。主治範圍極廣汎。其効果之神、令人驚嘆。
包裝（一號〇・一〇瓦 二號〇・二〇瓦 三號〇・三〇瓦 四號〇・四〇瓦 五號〇・五〇瓦 六號〇・六〇瓦）

經口的內服之六〇六片中之世界的標準品
歐斯新益散（オスネオサン）
使用法極簡易而効果卓絕。可與注射劑並肩稱雄。凡病弱体質者以及婦人小兒等最適之品也。
包裝 二〇片 五〇片 一〇〇片

因爲銷路大廣。是以價格低廉。斷然不許他公司追隨也。

BANYU SEIYAKU CO. TOKYO

滿洲國總發售處 萬有製藥株式會社奉天出張所
滿洲國奉天加茂町十五番地 電話六二四七番 振替口座奉天二一八八番

備有文獻函索即寄各地有名藥房皆有售出

製造總發售處 萬有製藥株式會社 東京市日本橋區室町二丁目
出張所 大阪、名古屋、京城

"Banyu"

曉潮

第五十期

看過了兩期曉潮

孟素

（二）

改字改句的批評　不知作者在何處看到這樣的說法？假如以爲說一該抹殺作品的全部時，便不妨抹殺它，祇要是有道理，而又是爲了批評的：：一是有着改字改句的論調時，那麼我應該承認老命先生這回是對了，反正指鹿爲馬幷不是前無古人的事爲了這麼一個對象而寫了這些，這有些失望，總之，這篇文字是零亂無章，不適處還正多着，看完後我是感到作者不適於寫批評，而應該寫創作，那一定有着前途的，假如作者走着自己高明的路子，如在「望風捕影說」裏說的失意的次數愈多，作品愈能成功，在「關於文學建設」裏說唯美派是布爾喬亞的玩物，至少我們的作品裏有點熱和愛的話作者說到埋頭苦幹，不知何指？批評是不是埋頭苦幹的一部成績？

好了，不想多說，其實我是不該否認作者的一論調」的，因爲我無法「給與一個具體的文壇看」哪！順筆看來，在態度上有失嚴重吧，但是反正幽默不是我偏愛——我幷未說過是我偏愛的話——的，對這樣的文字，若不這樣寫，就得沉默着罷，我想

（三）

第二關於島魂的答辯及其他，還是說到「王孟素的意識」這里似乎不該再多說什麼，反正我的話在「我的意識」裏已經說過了，但是島魂除了連自己也弄不清楚的答辯外，又說到一些主題以外的，不着邊際的諷刺，幷且又沒能諷刺到有關痛癢處，比如說「自己十二分是對的：：：批評家或作家：：：就抱必辯之心」（我希望這不是指着我個人，我不是作家亦非批評家故也——素）說「同時孟素亦隨聲附和地來一篇：：：」（這希望讀者注意到我寫「文壇建設及其他」的日期幷駱駝生的「文壇建設芻議」發刊的日期，幷這兩篇東西是否有一些相似之點，即到現在爲止，我還未能完全讀過駱駝生的那篇作品，幷且有刊在報紙上的文字爲證，也自信未能做到一此唱彼和地互相恭維地熱鬧了一下子一那麼「指桑罵槐」的卑污行爲不是我們文壇上自命的文人們所以應該幹的把戲」我願島魂自己注意——素）

至於「原擬：：：」一節，我是祇重復地提出了書評是與其他理論文字有着不同處，同時就是爲一觀點上不同高度：：：一預備了根基這是誰都能一目瞭然的了，而不是如島魂說的是宣傳着將有什麼大不了的文字，除非島魂眞來問到我時，我是沒有寫出什麼「大不了的」的心意，這我願意島魂是故意來開玩笑的好，我想島魂先生是不會有那樣笨重的解釋，說到我的矛盾，我不應該承認，理由還如「我的意識」是將同一觀點，在對象不同的文字裏用着不同高度的筆調（注意，高度不能做相對的兩面來解釋）我願意同情是寫批評的人應有的態度）

但是島魂說了「高度不同是文藝上另一問題（爲什麼——素）」又引了論理學，又「就普通的事實來作例」但那能證明什麼呢，除了表現了自己驢唇不對馬嘴」

此外說說王孟素矛盾還有好些，而都不說所以然如「批評家的陣線」裏「明明白白去指出王孟素先生這里是矛盾那塲是歪曲」從賭徒談起」裏一則「可笑的矛盾」再則「可笑的矛盾點」三則「矛盾到那樣可笑一（這也是批評家的陣線嗎）恕我無從作復

至於意識與觀點，我希望讀者看看島魂的大作「王孟素的意識」的內容，到底應該用那兩個字合適，這個名詞的本身解釋，我以爲意識是一個人較有統一性的中心思維，而觀點是對某事的某種見地，觀點是意識的一個現象，通過觀點才是意識，幷不是「主觀與客觀」的分別，又這主觀與客觀，似乎島魂也用得太具體了些

關於「社」島魂是與老命說出了同樣無聊的話，我不想多說，因爲KT文青是私人間的事，我沒有擡出這個「社」我也不覺「得意」「黨同伐異」不應毫無依據地加在誰的身上，我希望

（四）

第三，渡沙的「論爭的幾句話」前三段關於我的話應該大部分表示接受，用孩子的走路去象徵思想的發展，是有些不具體，我承認，幷那樣有着主觀的情緒的例子，是不該放在批評文字裏，我也承認不過可以明白些說出的在當時是覺到島魂在題目上用錯誤了一意識一兩個字，便想着用幽默的態度加入一段意識的說明，幷不是一味謙遜，假如將前後合攏來看，也不有我想寫出的樣子時，那是在文字的技巧上我覺着慚愧的，又因爲祇打算說明「我的意識」那樣簡單的話也未計劃着寫成一篇嚴肅的批評

到文中第四段渡沙關於翻譯幷以外國題材寫作的見地，我是不同意的，說是未到過外國或與外國人接觸過是一絕不能一這是錯了，在最高度的成就上一也祇是理論上行得通——也許是的，但是所謂外國，自然每一國有一國的經濟機構，而每一國的一言語又有其風俗人情宗教：：：這些決不是短時期所能徹底的事，假如說是決下可能時，那麼對於祇憑一種文字而轉譯其他各國作品又稱爲有成績的人，又該作什麼解釋？如要顯明的例子時，在中國有魯迅與茅盾：：：：：

（五）

宋後對於文泉的賭徒本身，我想附帶地簡單地祇就記憶中說點意見，但一方面我得聲明不是因爲文泉曾說一可笑一三次而報復，他方面，我也不能如文泉的希望「給一個科學的檢討」我沒有那樣的才能，我也不願意那樣做

賭徒雖然不是一張「春蠶」而是一篇沒有內容的尤其是沒有交點的作品，例如說作者是有部分的成功，那最多也僅是在筆致上是擺脫了初學寫作的範圍，而祇那樣是不能構成一篇成功的作品的，不用說，所以作者說「我覺得我的賭徒裏至少說牠是抓住某階級的群衆心理一絲是有些誇張得叫人一怪什麼一的，也許作者自許心太强了？也許因爲被鳳凰的編者說了技巧上的成功而就忘其所以然？又，「總算是社會中普遍的人物的心理解剖，這一點我覺得我對得起鳳凰的編者，及讀者以及那光榮的七元稿費一也不是作品所能證實，所以兩個「我覺得」也祇是作者自己的話，而不該堂皇的寫出來

文學家與照像師的分別，也不僅是因爲題材總要經過作者嚴重的選創及選擇，而是照像所攝取的祇是現象，文學家作品所攝取的都是現實，是需要着透視

又說「阿Q正傳是五四以來的文藝界唯一的佳作」也不是事實上的事

要說的話，大概都說完了，不再加什麼尾巴，就此打住　（KT文青，三五年九月二十二夜瀋陽）

我見的一個小說作者

孟素

在我們這有着特殊讓人短氣的社會條件的文壇，作者幾乎是唯一的在較長期的會吞蝕青春的歲月裏，繼續努力着寫小說的一個人，幷且是在進步着，尤其是在改變作風以後，更會使人看到作者的能力，在我尙能記憶着的作品，是很久以前在滿洲報連載的較長的「桃花江干」與短篇「春血」，在飄零第一期的「二五」（？）與改變作風後在鳳凰第一卷五期的「風波」，淑女之友第三期的「在文藝春秋」，幷在滿報上的「梅姐」及「愛你的證據」，並最近發表以蕭艾爲筆名的「乏了」——別的自然還有，我不知道，即這裏所舉的我也沒有機會完全讀完，因爲作者沒有出集子，出集子這是在北國文壇無意義的事，一方面沒有好的讀者，一方面讀者也眞的沒有購買力，因之以報紙爲根基的文壇，假如有連載兩期以上的文字，就會爲了空間與時間的限制，而可能失掉閱讀的機會的，自然蒐集起來更是我個人感到萬分困難的事實，因了這事實的困難，對我寫這記憶中的印象記，也許能減少些難堪吧！——這個作者，就是我們不怎樣陌生的黃旭先生

自然這個作者並不是怎樣成功的，沒有產生出怎樣了不起的作品，但是當我每看到作者的一篇作品後，雖然失敗處是盡管有，我仍然感覺「那確是一篇小說，是作者有計劃的要完成的一篇小說！」自然在一個較大形的文壇，那並不是怎樣可注目的事，而在這裏，確是難得，在作者的自身說，也是需要那樣，不才證實了是進入了寫小說之路

作者是有着想像力的，這在小說上，原是必備的條件，但必須要有相當的限制，那就是說，恰好表現出你想表現的意象，作者在寫「桃花江干」時，在我僅見的幾段裏，就常被發現着無用的延長，到改變作風後更易見到過分鋪張與不怎樣重要的有些使作品的力量鬆懈的穿插，並如李長之評「離婚」時對老舍所說的話：「過分幽默會變成淺薄」，在這篇文字裏有着相同的毛病，幷題材上不能有怎樣的印象，在「愛你的證據」裏，我祇看到很短的二段，「梅姐」原就沒有怎樣意義存在着，因之我們不妨說，這是一篇失敗的作品，到「風波」」裏這樣淺薄的例子就少了許多，前半篇是使人滿意的，後半篇却漸漸鬆懈下去，直到結束處，簡直就完全破壞這作品的完整性，那裏沒有嚴肅，也沒有緊湊，那裏有的是彷彿作者向我們開着無聊的玩笑，但作者另外的作品如「二五」、在技巧上是成功，「在文藝春秋」雖然短些，在作者幽默的作風上不失爲一篇較完整的產物，在那裏已經緊湊多了，至最近的「乏了」，雖然我們覺到太輕鬆些，輕鬆得彷彿不容易捉住作品之重心的失望，但在「過分幽默會變成淺薄」的例子，作者是無疑地在避免着

作者又是較能懂得小說的結構的人，以致有時候爲了結構而歪曲了主題與作品所創造的意象，又作者常々也爲了題目而限制着題材的，這有的時候是不合式，在『乏了』裏已有着模糊的印象，在『愛你的證據』就不能不去找證據，尤其是在『風波』裏，作者更是因爲有意構成風波，而遭失敗的，在『風波』的後半篇的風波是距離事實稍遠些，是很牽强的揷入，因爲作者幷沒佈置着這偶然的風波的偶然背景，以致我們覺着風波的主人公，也似乎與『風波』的作者同樣的向着我們開玩笑

一篇作品祇有物理性的結構是不成功的，因爲藝術的直接目的是在創造『美的意象』，意大利的一個批評家克羅齊這樣說：

『我們能依物理的程序建造藝術嗎？這似乎是可能的，如讀一首詩時，我們把它所喚起的意象丟開，不去欣賞它，而祇計算它的字句，數它所含的音節，再如看雕像時，我們把它所喚起的美的印象丟開，而專去量它的長短，衡它的輕重，這就都是想依物理的程序來建造藝術了，但是數字數句祇對於排字匠有用處，量長短衡輕重祇對於裝置雕像的搬運夫有用處，對於欣賞藝術者與研究藝術者，是不但無用而且分心，我們要澈底了解藝術的性質和藝術的活動，把藝術依物理的程序建造起來，是無濟於事的』

這是很高明的一種解釋，我願意每一個讀者或作者都應當理解，所以抄在這裏，當這篇短文的結束

前面已經說過，我無法蒐集關係作品，不能找到實例來讓我寫得較有基礎，祇得草々地寫出，假如應該的話，我也願向讀者幷作者本身表示歉意

三五，九月九日在瀋陽

寫在『我見的一個小說作者』的後邊兒

對孟素先生對我的這篇批評，我是沒半點兒害臊地——因爲我覺得這是一個從事文藝的人底應當取的態度——接受了多半，這使我感到愉快，應當謝謝！

在如果以後環境還能給我寫小說的情緒時，當然地要竭力塡補我底缺點，以期達到能使孟素先生和讀者（如果還有讀者們）滿意——有一點兒也行，以前不過孟素先生說過：『我無法蒐集關係（當然是關係我底——蕭艾）作品，不能找到實例來讓我寫得較有基礎』，並不是失望的事；我願意——能夠供給我所寫出來的東西，以解決孟素先生的『祇得草草地寫出』，對我的批評，如果孟素先生是願意幫助，鼓勵我走向『寫小說之路』，至於向『作者的本身表示歉意』，實在是孟素先生在客氣了！

還有似乎應當聲明的，是『我見的一個小說作者』裏邊兒的『二五』，確是孟素先生對『兩袖淸風』的誤憶

最後，虔誠地希望在文藝圈子裏的朋友們，沒有懷疑孟素先生和我之間是有什麼〇〇〇〇的！（十月五日，蕭艾）

『鄉村求愛』

（蕭伯納眞是無情的人嗎？）

夢薇

記得英國的幽默作家蕭伯納曾有一段笑話，我記不清了，彷彿有個很美的舞女要嫁老蕭，同他說我同你結婚是很好的，將來我們養了小孩，有你的那樣聰明的腦筋有我這樣美麗的面貌豈不很好，」蕭伯納便對她說，假若不幸，那孩子要有你的那樣的腦筋，要有我的這樣的面容，還好嗎？這話是非常幽默，最近蕭伯納有一篇新創作，是兩個合演的小喜劇，名『鄉村求愛』，其中寫一個女子，强迫的向一個著作家的男子求婚，大有以上所說的那事的幽默，那女子要求感官的安慰，那男子的回答也同以上蕭伯納回答那女子的話差不多，老蕭也慣用那種冷嘲的筆法，現在將那劇中兩個人的對話寫在下面

女：『當我不能接觸你的時候，我怎能滿足？我像一奴才那樣給你連續工作了以後個月，我作你的老婆以後，還論工作得比現在更辛苦，但我有一些時候要把你，整個的你，擁抱在我的臂間，當我這麼作時，我便要給你想一些比你的所謂繁星的天空更好的東西，你將發現你有好話可以說，也有感官可以滿足』

男：『感官！你不知道你在說什麼，在這四週望一望，在這店裏我有一切能夠滿足感官的東西，胡椒，玉葱，酸糖粒，芥菜子，暖適的棉被，和熱水壺，由窗間，我的眼睛飽餐着古教堂的市場，這些中古時代的藝匠創造出來的美麗的建築物，我的耳朶充滿着曼紗的聲音，鴿兒的鴿鳴聲，蜂兒的營營聲，至具多芬和厄爾草在無線電裏的回音，當我聞不到雨降在乾土上的氣味時，我那袋新鮮的刺賢理爾花，我們或我們的值六辨士的特等香水，我的感官沾透着各種的滿足，但是當我鮑嘗着玉葱和酸糖粒時，當我看厭了中古時代的建築物：當我所希求的僅是感官的休息，假使繁星的天容看來還是一種塊塊石頭，和燐火的氣體的無感覺的崩壞——假使人類的命運在他看來除這麼一個惡作劇可憐的動物底最後的希望消失滅亡外沒有較高的希望，那麼我的感官對我將有什麼用處呢？』

這段劇中的對白一樣是老蕭答覆那個向他來求婚的女子口吻，是不是老蕭有意寫出來的，那就不知道了

蕭伯納自然是一個感覺很銳的人，你在他面前不能作一個僞善者，當他一眼看穿了你的時候，他雖然罵了你然而還得使你心服，他的嘲弄，不僅使你發笑，他要使你在發笑之外還得點什麼東西，所以蕭伯納的幽默才是眞正的幽默，他像是一個女性的厭惡者，在他的作品中，不常稱道女人有什麼好處，像是有點看不起她們，在他這許多的作品中，我只看見過他有一次描寫過值得尊敬的婦人，有兩次描寫過可與言愛的婦人：蕭伯納眞是個無情的人嗎？不！他的情感是熱烈的，一錢歌川有一篇文章論到蕭伯納的，他說：

「他是最有系統的，所以他對於那些在事前便來預測的不能容忍的得失是不能容忍的，他的心境中沒有黃昏時候，他一切都是很明朗，殘忍，而組織化的，他沒有神秘之感，或懷疑之感，或不可傳說的情緒之美的感覺」

「他的生存對於我們是很有裨益的，不管心靈和性情的過錯，即是說他可以冷却我們的感情，他確是一劑大補藥，他却毫不介意我們的內心的信念，他蔑視我們的思想，却毫不尊重我們的人格，雖然如此，他却帶了一股淸淨而健全的氣，到我們的議論中來，這股氣是從來沒有誰帶來過的，他的反感成了我們的信念之母，他的彈劾便成了我們改造的彈他在什麼地方曾說過，他生命是屬於全社會的，而他覺得爲社會的利益，是大而服務是一種特權，他是大大的服務，他確有受人這一才識許的權利，因爲有他的生活在世上，我們的社會健更加上一層豐富了，他一已的勝利，就是我們的全的尺度，即觀其勝利之程度，便可知道社會進化之程度」

這是很正確的論調，蕭伯納的思想是健全的，他四十年來懷疑着一切從來的統系而想創造一個新的，他在那裏鄙夷的嘲笑着一切惡習慣，完全是善意的，他想教我們醒覺起來，來糾正一切以往的過失，這便是他的偉大（上圖是蕭伯納的像）

下期本刊有渡沙、陳大光、見非、玫泉等君的評作

應該說底

楊園

草率從事，孟素犯了青年通病底勇氣直進脾氣，所以他很希望立刻文壇建設起來，他不揣冒昧的，不顧一切的寫了一篇文壇建設及其他一文

本來在駱駝生的文壇高建大聲疾呼時，就有的曾說過他的結局，有許多作家多是抱着沉靜的態度，看他的具體辦法——自然我的屋子不會來到一個老作家其實我也根本不認識一個——當着這次文藝運動，參加意見的很人少，我們知道的一篇，要算夢園先生的文藝集團觀說得比較切實

孟素的努力批評討論底歷史已經很早，不獨在我們的文壇，就是在中國文壇比較起來，也是占有相當的地位，在稍經意一點文壇的人，立刻就可知道，他的精神，他的領導，可以說是在從來沒唱過歪曲，其實他也不敢唱歪曲，原因他是怕犯了亂使威權的把戲！

在這裏我們由于各人意思，和過去的作品理論馬上可以知道，孟素，夢園……等老舍曾說過：北國寫得批評討論文字較好的人有陳陣，孟素，可是又極相信，孟素未曾坐在高山空白吶喊過，唱着不關痛癢的調子，像平民教育的人，也可憐文藝得討論文藝的擔子，付在通于文藝人的身上，拿個人的文字爲對象的討論而陷于主觀的錯誤，在態度失去誠懇，同樣的重要假如爲自己的聲價，而求出路，覺得不十分忠實，對于我們的文壇

假如自己的理論不淸晰，怕人家不認識的話，不寫不算什麼可恥的事，但坐在炕頭子上鬼念，未免失掉文藝途上征徒，那莊嚴正色的樣色，恰去我們文藝場上冠冕招牌，自己的觀點不固定，因爲我們都是孩子到現在——都沒有止，以直到將來

可是切忌的事情爲某部分人的誤解，那正是你的錯誤呢

最後我說孟素不識時務，是現正是多事之秋，

最後我希望北國理論家寫幾篇關于批評態度正義的文字

胡蝶女士歐遊雜記

（三）

三月二日下午六時，乘車起程赴莫斯科，車中每天三餐，餐廳和普通的差不多，我和顏小姐同住一房，我每次到餐室的時候，總要經過許多扇門，車上無聊，有一次我便索性數牠一數，原來一共有十六扇門，精確算起來，各門啓閉共需三十二次，回來又啓閉三十二次，一共是六十四次，還樣一來，吃的一頓飯，幾乎馬上就可以完全消化得乾々淨々了

車中初時幾天的飯食還好過了幾天，大概是車中的糧食缺乏，結果是一天不如一天白麵包沒有了，祇存糙製的黑麵包，幸而我是很能隨遇而安的人，所以也不覺得怎樣同時身邊還幸而帶了點頭食物，到了後來幾天竟建立了許多的功勞

沿途經站很多，大站約停十餘分鐘，小站祇停五六分鐘，到了重要的有領事館的站頭，大使總下車去看我們因爲怕冷而且沿路白雪積道所以有時祇下車拍個記念便了，在上海未出發之前，我們聽說俄羅斯的氣候是非常冷的，我們便應有盡有的把冷天用的衣物帶齊了，大概帶得太齊備了，我們反而覺得不很大冷，在海參威時如是，後來到了莫斯科時，亦差不多，沿途在車中的水汀很暖，祇有將抵莫斯科時，在赤塔下車和領事拍了一個照時是最冷的，站了不一會手脚都僵痛起來，好像千百把寒刀向身上耳上揷下來一樣，眞可說是這一回歐洲中所感到的最冷的一次

車中頗感無聊，他們有時玩々撲克牌，我不會，祇在旁邊看々，顏大使的外表看來很威嚴，其實是一個很和善的長者，時々有說有笑，梅先生却是一個謙謙的君子，我們一比較沈默，完全是我們的同胞，車廂中彷彿置身在京滬車中一般的，也沒有濃厚的異國情調

車中有兩件絕對相反的事可喜和討厭的事，可喜的是沿途，各站都有小販到車中來做買賣，價錢的很是便宜，而且很新鮮，可口，牛奶，鴨蛋，麵包之類，有時還有很肥嫩的燒鷄，老鷄，比起在海參威兩元一隻的，眞不可同日而語了，尤其是在後來幾天車上缺乏可口的糧食的時候，更覺得可口，可討厭的却是車上無佳餚的旅程中沒有浴室，這十一大的旅程中沒有浴室，幸而是在天冷，洗過了一次澡，更不知如何解決的了，在暑天，在車行十日，窻外所見，都是皚々白雪，無論森林平原，都滿堆了積雪，裝綴一個燦爛的銀光世界，我從來沒有看過這樣美麗的偉大的雪景，經過具加爾湖的時候，尤其美麗，照眼生輝奇麗無匹

三月十二日晨八時，車抵莫斯科站，一到了站，就聽見站外雜的人聲，我因爲想把行李擠好，所以人人都下了車的時候我還在車上，後來戈公振先生上車來找我（戈先生旅俄多年，這次是來接車的）說外面許多記者等着拍照，叫我趕快下車我祇好放下了行李隨他出去車站上擠了許多人，來歡迎的有蘇聯外交人民委員會東方司副司長鮑樂衛，（蘇聯對外文化協會藝術部主任却爾梁斯克該會東方部主任林她夫人蘇聯作家特來幾亞考夫及我國駐俄大使代辦吳南如及蘇聯駐華大使代表鄂山蔭此外還有許多拿着攝影機和照相鏡的記者，第一個給我以深刻的印象和使我驚訝的是站在我面前搖動着活動攝影機的女攝影師這位女攝影師，身軀壯大，活潑靈健，把重大的攝影機扛來扛去，好像毫不費力的樣子，眞使人羨服不置，我以前也聽說外國攝影場中有女導演女製片家，可是女攝影師還是頭一次見到，蘇聯是一個新興國家在工作上男女的界限幾乎是沒有的，因此我想起女子要獲到眞正的自由平等，必須在社會國家服務上能够有同樣的貢獻和效能才可以達到，否則女子永遠祇是男子眼中的弱者，還談什麼平等呢！

來歡迎的鮑樂衛和鄂山蔭皆能說華語，鄂山蔭且曾在華住了十多年，所以說得更加流利，林夫人能說英語，歡迎我們的表示熱烈的她對我們的不能提到電影展覽會期很爲關注，殷々垂問

拍過了照之後，便分乘汽車直往京都大旅館，當日午飯是戈公振先生請我們到他所寓的大飯店裏吃的，戈公振先生來俄多年，精神旺健如故，故人異地相見，更覺欣喜，他在這裏考察了多年，聽他說在最近期內也快要回到中國來了

中飯後回到旅館稍爲休息五時又赴大使館的茶叙茶叙的餃子，是中國點心都是炒麵飽吃，中國菲不希奇，可是在這子中國的東西，這些食物在是我們十多天吃的其外國菜自然更覺可口了

車中悶坐多日，故是晚將行李擺好後，即赴國家第一藝術劇院觀劇，蘇聯戲院差不多時時無地不滿座，買票過遲，便會向隅，那晚的幾張票子，也是使館中人幾經設法才給我們弄得來的劇院宏大非常，設備華麗極具貴族氣味，僅觀衆則盡屬平民耳，劇院共分六層所有座位，一律用紅絲絨精製，場內雖然載了好幾千人而觀衆幾盡是工人，可是秩序很好，很規矩，演戲的時候靜無嘩大家一幕完結，場內不準吸煙每一幕完結時，總有十分鐘左右的休息，大家便跑出來休息，或吸煙，各適其適，到了鈴聲復振，又魚貫入座，秩序整齊大家又資格訓練的成功，使人折服，休息室比戲院內座更寬敞，設備亦極華麗，在這裏休息，使人感到異常舒服蘇聯對於工廠的生產固然力求牠的快捷優美，同時對於工人的娛樂也設備的異常週到工作之後有快樂的報酬，這是我在這一夕中所深深感到的

懸賞緝拿

陸嘉勳　廣東鶴山人現年卅四歲職司帳

姚厚伙　廣東香山石溪人年卅二歲職司帳

吳國海　廣東順德大良人年卅餘歲職司帳

陸姚二人乃在敝公司上海分行受職有年現查出其串同作弊侵吞鉅欵業已懼罪潛逃又吳國海則在大連分行受職多年現亦私收賬欵潛逃無踪如有知其確實下落報信引拿歸案者俟定罪後當酌奉酬勞除分向中英日滿當局存案緝拿外特此通佈

上海大連廣生行有限公司謹啓

雙妹嚜　茉莉霜

廣生行出品　雙妹老牌　雪花膏　潤膚駐顏

總發行所
奉天城內鐘樓南
營口東大街
新京大經路
哈爾濱道外正陽街
大連監部通

廣生行有限公司啓

新京

滿日記者畢集一堂 中銀盛大宴會
榮總裁演說幣制統一經過 當場贈發舊幣樣本及彩品

滿洲中央銀行總行榮淑章總裁，於本月十一日午後六時在新京中銀俱樂部設宴，柬請首都及哈市日滿新聞界當日情報處官、中銀職員及記者團全體參加者約百數十名，賓主入席後，按照松竹梅桃藤李杏等座席，依次安座，於西洋音樂洋洋之下，共同聚餐，在茶餘酒後之際首由中銀總裁榮淑章氏起立演說，詳述秉承政府命令，舉劃幣制統一及新聞界一致努力宣傳，限期收回舊幣，咸荷新聞方面之強大輔助等語，由總行久富秘書長譯成日語，當衆報告訖，共舉紅葡萄酒乾杯，鼓掌聲如雷震，次即記者團代表中尾大新致長官之答謝詞，双方致辭完畢，當場贈發中銀制定之舊幣十五種之樣本頗屬珍奇可貴，次又贈與來賓福引獎券，當場拆封，呼號朗頌謎語，頒給獎品，種類甚多，滿日要人薈萃一堂，歡呼雷動，誠空前未有之盛況也，更至夜九時后始盡歡而散，茲由中銀專備自動車多部，恭送各方面來賓返寓云云，茲將宴會時榮總裁演說全文節錄於下

今日諸君，於百忙中，承蒙不棄，惠然肯來，到場人數非常整齊，同人等，同深感謝，溯本行自創業以來，至現在三年有半，在此期內，大家一致，努力於收回舊幣，爲當務之急，所幸今日告一段落，承言論機關之援助，獲有無上之效果，今天藉宴會之機會，表示謝意

查幣制統一之事業，爲建國最重要之事，於詳細調查後乃頒佈法令成立中央銀行，同人承政府委以重責，敢不竭力從事，以副政府期望之殷，而對數年來之成績，如何請各界已有公正之評論，無庸同人之贅述，但所隱憂者每恐收回成績不良，影響幣制統一之發展，詎知收回成績之優，超出預期以上，實同人等不勝慶慰者也，本行承受四行號之舊事業，計舊紙幣，發行民間，爲十五種一百三十六類，金額二億圓，核新幣換算率，一億四千二百萬圓，政府限期收回，共三年，爲日甚短，覺收回全額百分之九七，〇二，誠意外之好現象也，然此種成績，非同人能力所及，乃政府合法之指導，及新聞之援助所致，現在整理工作已過去，此後銀行，進行開發工作，事體愈重，敝行希望新聞界愈加援助，是所切要，今天聊備薄酒，請大家暢飲，敬祝各報館之發達，暨諸位之健康

慶祝及紀念日 民衆應懸旗
市署頒發傳單

新京市公署，爲使商民注意慶祝及紀念日起見，特頒佈傳單，俾民衆家喩戶曉，按期揭揚國旗，以事慶祝，茲將該傳單及慶祝紀念日期錄次

爲傳知事，查各國慣例，凡遇本國應行慶祝及祀典紀念等日，全國各戶，一律揭揚國旗，同申慶賀，新京爲我國首都，更應家喩戶曉，按期揭揚，惟一般民衆，對於我國應行懸旗慶祝日期、率皆罔然，茲使全市商民普遍知曉，特將本國每年中慶祝祀典紀念日期，開列於後，無論官商民戶，均須特別注意，購備日滿兩國國旗按後列日期，敬謹懸掛，藉隆盛典，而壯觀瞻，除遇有特別臨時慶祝日期，另行隨時通告外，務望商民各戶，一律奉行，是爲至要，特此傳知

慶祝暨紀念日期開列如左

元旦（陽曆一月一日至三日）
除夕（陰曆十二月末日）
春節（陰曆正月初一日至初五日）
皇帝萬壽（陰曆正月十三日）
元宵節（陰曆正月十五日）
建國日（陽曆三月一日）
祀孔（陰曆二月上丁日）
祀關岳（陰曆春分後第一戊日）
端午節（陰曆五月初五日）
祀孔（陰曆八月上丁日）
中秋節（陰曆八月十五日）
友邦日本承認紀念（陽曆九月十五日）
孔誕（陰曆八月二十七日）
祀關岳（陰曆秋分後第一戊日）
年末（陽曆十二月三十一日）

附屬地舉行 防火大宣傳

新京頭道溝警察署，滿鐵消防隊當局，最近統計自本年一月以還，附屬地內繼續發生大小火一百三十一警次，損害數目，的在三萬數千元以上，刻以本年降冬伊邇，又屆第二次防火宣傳之時機茲預於本月十五日午前九時起，實施防火大宣傳，除將最新銳之滅火水車裝飾宣傳點綴圖形，四出遊行，並印刷日滿宣傳文字，紛散市內喚醒市民對火事用心，庶幾防範未然，而保公衆治安云

新京市公署 檢查清潔訊

新京特別市公署，頃爲注重清潔起見，利用秋季時節，指定清潔週，囑令該署衛生科，全員勵行全市之潔清工作該署發出之通告書如後

清潔週間

市民諸位，現在我們趁這天清氣爽的時光，由十四日起至十九日止，舉行清潔週間一方爲喚起大家清潔的思想一方藉此機會，討論日後清潔，掃除的辦法，然後加以改革，使我們首都新京保持清潔的美觀，並且可以防止許多疫症的流行，可謂一舉兩得，屆時由本署派員，往各戶調查檢驗，大家要免除客氣，披瀝意見，以作參考，現在有幾樣注意的事情，大家要遵守的

一、不要把穢物抛在街上
二、不要把髒水倒在街上
三、不要隨地便溺
四、要將自己門前打掃乾淨

實行日期

長通路、十四日
大經路、十五、六日
四道街、十七日
新發屯、十八日
南關、十九日

全國各縣 分設義倉

義倉管理規則，業經於康德二年八月三十一日制定公布全國各縣現正依據上項規則分別着手於義倉之設立，中央政府按照當時所發表在豫算中列入義倉補助費三百萬圓，以期助成此項事業，俾一旦遭逢天災地變之際，占全國國民約百分之九十之農民得獲救濟而其生活之基礎亦可藉以安定，現在上項活動頗著效績，頗爲一般人所期待云

新屆地方委員 委員長選出

新京頭道溝滿鐵附屬地，地方委員，前屆執務終了，更於十月二日，舉行昭和十年度之新屆委員改選，經過詳情，已誌本報，茲查該新屆委員等，爲鄭重事權起見，於日前招集全體委員，公推正副委員長各一名，公同磋商表決，仍舉前屆委員長大原萬千百氏，得丸助太郎兩君，繼任委員長責任，用專責成云

營口

日滿當局施行 秋季市民種痘

本埠日滿行政當局，近鑑秋季乃天花流行的時期，一經染患，即有性命危險，故均定期施行市民種痘，以資預防，日方新市街日本警察署及舊市街領事館兩機關，在管內定於十月十四日十五日施行之，二十二日二十三日爲種者之檢查期，地點在滿鐵俱樂部，與二本町俱樂部滿方營口縣公署，由省署領到，痘苗甚多，通飭警局轉令各警察署，於十月十四日起，任各分所內施行，擔當者爲市內著名醫師，無料施種屆時市民均應前往去種，既不花錢，且能得健康，誠最好之機會云

賓縣

萬國道德會 成立傳習班

萬國道德會賓縣分會長王揖宗爲造就講演人材，務期改良家庭，增進幸福起見，特成立傳習班，招收男女各一班，每班四十人，其講演科程，定謂性理，倫理，常識，家政，識字等項，所收傳習各生，除膳費自備外，餘均免收，傳習期滿，如願在本會服務，得定長期，每月酌給衣履費云

吉林

際茲秋高風怒號 亟宜豫防火災
警察廳宣傳防火大會 散布傳單使家喩戶曉

吉林警察廳，鑒茲秋風怒號之際，最易發生火警，是以於日前特實行宣傳防火大會並函各學校代爲宣傳，使市民盡知不愼於火之害，時々注意，以免時生不幸事件，損失身家性命財產，茲將通知學校公函，及宣傳標裁錄下

逕啓者，案照火之爲害，盡人皆知，祇以日習其禍，乃致久忘其害，稍有即，不愼生回祿之災，倘或擴大，則成燎原之患，我吉市內房屋牆院，木質居多，故火災較他處爲烈，推厥原因，雖由於建築物之關係，但官署對於領導市民防火之工作上，亦歉薄弱，本廳有鑒及此，其於保安之原則，特於今春舉行防火宣傳，頗收實效，現値秋去冬來之時，正各家需火日漸之際，特定於本月十四日，再事宣傳，用以喚起民衆之注意，深恐週知未備難得家喩戶曉，除分行外，合檢傳單，函請貴校長予以援助，於當日學生朝禮之時，代爲散布，並希切訓說，防火之益，實不勝感

吉林警察廳啓

請全市民衆努力防火，先事預防，古之善教，人人注意防火，家家自得福星

一、與人食住最有關係的廚竈，必要修繕堅固，勿令其漏火
一、助人取煖的火坑及火牆必要泥封磚砌，使其堅厚耐熱
一、助長溫度的火爐或火盆務須位置相當，勿使貼附易燃之物
一、供作燃料的木柴及煤炭務要堆積空地，且必時加整理
一、每日常用的火柴與紙煙不可隨便抛棄，致生燎原之患
一、日常所用的油燭及燈火千萬注意點滅，不可疏忽大意
一、俗尚所焚的香火及冥務須注意燒化，勿令其走火成災
一、電燈電線使用的電力器俱，務要時加檢點，切忌疏忽兒戲
一、輪送煙火的爐筒與煙突必要打掃修繕，勿令壅塞破壞
一、凡能引火及易燃燒之物必須放置適宜，使其遠避火氣

總之上說各項，不過舉其大概，用以喚起大家的一注意防火之觀念，最希望要人人努力實行，互相戒告，互相防範，以保持公共的安全幸福，對於燃燒火柴，使用燈火烘化煤炭，傾倒灰燼，或亂棉碎紙木屑布頭等之掃除以及喜慶祭弔所燃放之花火等，均要時刻小心，存一愛已利人之心，纔能達到我們吉市公同防火之目的呢

瑣聞

△認屍錯誤報警

（吉林）前報載老晉隆胡同福泉澡塘有一老叟死於浴池之中，經分駐所據情轉報經地檢廳及警察廳勘驗，確因氣池等情，適有一名尤西海者，竟向檢驗官聲稱係其家廚役，情願備棺掩埋，及至去購棺木之時，行至途中遇其廚夫賈荣歸來，情知錯誤，即報警察署陳明錯誤緣由合其具保調查云云

海城

被水災區免除賦稅 並酌減屠宰捐
當局體卹災民艱苦

本縣今年的秋收，異常荒歉已經疊誌各報，河西一帶，尤屬困苦，茲據財務局確息本歲報水災的村數，共計一百〇六村，所損失的代價，在八十萬元以上，邑民之困窘狀態，概可想見，當局有鑒及此，除將被淹的地畝，是請省署免除賦稅外，並將各區之牛馬猪羊的雜捐，准財務局，酌量核減，藉以稍蘇民困，斯誠王道國家之善政也，更願當局，本此善政擴而充之，則可予減徵者，正不祗屠宰捐一項已也

海城縣公署召開 第十九次會議
縣長及機關首領全體出席
議決重要事項多件

海城縣公署，於本月二日，召開十九次縣務會議，由陳縣長主席，出席者有鐮倉參事官，大道副參事官，郭總務科長，衣代內務局長，張警務局長，趙財務局長，韓教育局長小岩井指導官，小松經理官，其討論事項如後

（甲）討論事項

一、城關民會所擬章則應如何辦理案決議，縣長交議

查歸併四關公會，改設民會一案，業經呈奉省公署指令應准照辦，飭即切實進行等因，當經令據該發起人等擬具會章送縣詳核所擬會章條文，內多有不符合之處，亟應刪正，即飭由該發起人中，公推三人來縣當面改正，惟須稟承縣長參事官意見辦理之

二、八岔溝至煙台間再掛電話專線應需工料費款案決議

內務局長提出

前准蓋平縣函，爲海蓋聯絡電話聲音混淆，囑於八岔溝煙台間，再另掛專線一條，等因，業經令據電話局，將該路線應需工料費款，估擬爲二百零二元，呈報前來，查該段路線，既與警備有關應准由省撥土木費內撥款一百元，由治安維持會討伐費內撥款一百元，責由電話局切實修理，勿得冒濫

三、錦州省朝陽縣公署請捐警察舊制服棉襖案決議內務局長提出

茲准朝陽縣公署寄到捐啓，內載該縣各區匪害慘重，災民無衣無食，請捐警察舊制服及棉襖，以便分發災黎而資禦寒等因，到縣，查勸募固屬善舉，義不容辭，但本縣各區所受水匪災情較重，急待救濟，實屬無力捐助，應即檢同捐冊據情函復查照

四、添設城關街巷電燈應如何辦理案決議，警務局長提出

查此案前據城廂警察署呈請安設到縣，當經派保安股劉股長前往電燈廠接洽，一再磋商，在城關街巷安設電燈二十八盞，共需工料費一千三四百元，每盞燈每月租費八毛等情，呈報前來，查此項裝設費，需款較鉅，一時籌措非易，應依城關民會成立後，交由民會辦理可也

五、本年度縣立小學八校不足經費應如何辦理案，決議，教育局長提出

查縣立各小學校，前因奉令撥將一部劃歸區立，對於康德二年度預算內，僅將縣立第一第九第十各小學校，應需經費完全列入其縣立第二第三第四第五第六第七第八第十一等校，擬改爲區立，遂僅列補助費五千元，呈報省署在案，嗣因奉令從前縣立各校，仍應由縣款辦理等因，自應將擬撥歸區立之各小學校，仍留爲縣立，計共八校應需教育經費國幣一萬二千餘元，除已列預算補助費五千元，並能收入學費二千餘元外，其所虧經費四千餘元按初小十六級每級由地方籌撥補助金二百五十元，共計四千元至如何籌辦，由教育局擬辦，隨時呈核

六、公園所設汽笛每日應鳴三次案，決議

大道副參事官提出

查公園所設汽笛，僅於每日午間開鳴一次，嗣後每天應按三次鳴笛，即於早六點、午間十二點、晚九點，均先一分鐘開放，次以一每分鐘爲

七、本署各科局人員於下班後應留科雇員値宿案決議

參事官提出

查本署各科局人員，於下班後，均皆退去，對於事務上不無疏漏，嗣後應於下班後酌留科員在署內値宿，以便遇事通告主管人員辦理，而免貽悞，即由總務科庶務股擬具章程送呈縣長參事官核辦

八、採用雇員應用考試制組織考試委員會案，決議

參事官提出

查本政府所屬各職員官長等出缺時，從前率多推薦，殊非愼選人材之道，嗣後遇有下級人員出額時，應用考試制並應組織考試委員會，公評試卷，免滋流弊

九、本署康德三年度預算應速編造案決議

參事官提出

查編造康德三年度預算限期迫促，應即由總務科督催趕速編造，務於九月十二日以前送核，其各局如有應興應革事宜應擬具計劃案附呈

奉天萬芝堂藥店

（徬）（茸）補腎丸

補腎丸專治男子先天不足後天虧損少年破身太早房勞過度腎虛腎寒精冷如冰不能種子陽痿不興興而不久夢遺滑精腦髓空乏腰痛耳鳴精神短少自汗骨蒸以及婦女經脈不調赤白帶下下元虛冷久不孕育等症服此藥現添精種子壯陽補腎大有奇功每匣八元大洋一元五角一打十五元半打八元

（立）（止）咳嗽藥

咳嗽藥專治男女老少諸般咳嗽不論年深日久虛損勞傷咳嗽吐血痰中帶血傷力咳嗽肺虛痰喘睡臥不安飲食少進內傷外感肺經不清此藥善能止嗽定喘養血清痰能補能和能清能散每付大洋四角每封十付三元五角半封五付一元八角

婦女調經丹 經脈不調赤白帶下氣短咳嗽腰痛心跳
宋氏救喉散 咽喉諸症單雙乳蛾瘟毒纏喉吹之立消
保胎健母丸 胎動不安胎漏諸病孕婦常服安胎順氣
虎骨熊油膏 左癱右瘓遍身麻木筋骨疼痛貼之神效
開胃止痛丸 心胃疼痛胸膈脹滿癥瘕痞塊寒積肚疼
神效虎骨酒 腰腿疼痛手足麻木半身不遂五勞七傷

總號大西關 分號 一設商埠北市場路北 一設皇姑屯大街路北
電話四一四三號 三三四三號
倘蒙函購郵費自備
外埠各城均有代理

OHTA'S ISAN.
THE PEPTIC MEDICINE

健胃強壯 太田胃散

本靈藥實係家傳秘方數十年來行銷中外馳名於各界藥味爽快男女老幼四時每飯後服下一匙能助消化食慾增進健胃補脾豫防胃疾又防瘟疫倘或過飲過食服下一匙奏効如神苟重衞生諸君萬不可一日不備之至寶也

大日本東京 太田信義藥房啓
各地藥房均有出售
代理店 大連市浪速町 日本賣藥會社支店

哈爾濱英商祥茂洋行南北滿大連總經理
奉天英商祥茂洋行分所鐵道沿線及各大都市均有出售

臨江

縣署及各機關主開 治安宣撫大會 男女聽衆五千餘名 呈空前未有之盛況

臨江縣公署及宣撫隊、主辦治安宣撫會、與東邊道第一治安工作班、安東省宣傳指導班、後援之下於七日開會、是日天朗氣清、各界男女聽衆、達五千餘名、洛子園之樓上下頗形擁擠、於數千名聽衆敬候之下、李司令、劉縣長、以及省公署甲斐科長、志波酒井二位少佐登塲矣、首由縣署高科長致開會詞畢、即甲斐科長、志波少佐、酒井少佐李司令官、劉縣長均有詳細演講、所講的題、即是王道之下日滿不可分離的關係、以及民衆要團結與官府同心一體、肅清地方匪源、使人民安居樂業等講義其講時均有詳細解說、俾使人民洞悉、以便其回家宣傳、人聞於八日尚有演講大會一天畢全班即下鄉宣撫云

中馬隊長調任 各界設宴餞別

臨江友軍憲兵隊長中馬親義自蒞任以來、一年之久、對於地方治安、及一切行政事宜、無不躬親歷行、又兼道德心重、一般民衆受其惠者均口碑載道、忽於月之五日奉到上憲命令調遣平壤憲兵隊長、遺缺以村上接充、各界聞悉、即於月之八日聯名假臨江飯莊設筵餞別、並贈送紀念品多種、於午後四時始散云

綏化

縣長及參事官 赴双河視查 鮮人所種稻田

綏化縣張縣長近藤參事官季股長等於八日午前十一時北上、赴雙河鎮視查鮮人所租種稻田地、約三五日始能返綏云

樺甸

民捐繳納迅速 不日可收齊

本縣屬集廠子保小籤甲千家長徐萬順、天性耿直、前數年即被推爲千家長、對於公務無不親臨辦理、茲屆秋季民戶輸捐之期、近日以來異常忙碌、尚未幾日、已收成數、不久即可收齊

鞍山

稅捐局主任視事

鞍山八卦溝稅捐局、主任尚兆芬氏、因事調局另委、遺缺未便久懸、是以由煙台主任胡新桂氏調鞍視事、查胡氏少年英俊、學識深淵、久歷稅界、經驗宏富、作事可靠、堪稱稅界老手、此番蒞鞍整頓稅務應興應革、力加整頓、該局收項必有一番起色云云

李署長調局另委

鞍山八卦溝警察十一署署長李成際氏、蒞鞍以來、今已五載餘矣、查該氏歷充警界一品學兼優、經驗宏富、作事可靠、對於地方維持事務、力加整頓、不遺餘力、是以日滿各界商民均皆眼望此番調局另委、該署長定能照常進行警務云云

佳木斯

事務官陞遷 缺額已委定

三江省公署民政廳、行政科事務官周毓岐氏、自到差以來生性忠誠、勤於職責、品學兼優、素爲上峰所嘉許也茲聞該氏現擢任爲通河縣內務局長、所遺事務官之缺、擬以佳木斯地方警察學校教官張嘉祥充之、不久即可分別視事供職云

警察署奉令遷移

三江省佳木斯警察廳、現已成立、今後關於市內警政、自應悉歸該廳統轄之、而城區警察署、因奉令遷移鄉區聚寶山、故於現在準備向警察廳交代、以前署理一切案卷、聞於兩週後、即可交接清楚、在此交代未清之前、市內一切警政、仍歸二署負責、惟聚寶山所建二署之新房舍十餘間、現正修築、非常寬敞、聞該署已於日昨派張巡官率帶警士十五名、前去該處、一方監視修築、一方保護工人、均於四週後工程告竣、則必全署遷去矣云

爲追一匹鹿 不幸被慘殺 槍係何人發 正在偵察中

三江省樺川縣所屬永豐鎮、頃據該鎮屯墾隊電話報稱、○○○隊員大內清助氏(二九)去月一日與二友人應用休暇、爲偵察附近一帶起見、午後三時頃、自宿舍出發、巡回一次於歸途、午後五時發見大鹿一匹、大內君一人追逐、離開友人、去無幾何、槍聲三聞、二友人肯定爲大內君之打鹿槍聲、置之不爲掛心、而二人歸家後、大內君於夜深不返故始生疑惑、待翌晨明行大搜索之結果、於前記塲所發見大內君變死屍體、然尚未知其被何人所殺也云

洮南

協和會召開會議

縣內協和會辦事處若林政一主事、奉協和會龍江事務局內辦事處主事之命、於十一日至十二日間舉行會議其會議預定協議事項、由龍江事務局並有各指示事項、此外宣傳等事、由各主事報告其分局之辦理情況、不久此事項即將開陳云

新台子

警察派出所 召各商會議 爲帝國軍人 後援會募捐

本驛警察派出所、主任平澤忠志、日前通令驛商會、傳知各商號召開會議、齊集會場、爲帝國軍人後援會捐欵事宜、當場平澤主任、同商會長張文選、倡導軍人後援會、種種勸捐辦法、各商號即時慨然助欵、共醵成國幣四百圓之譜、以新驛極小範圍、有力商號僅十數家、如此熱誠善擧、不吝資金、咸能踴躍樂輸、雖日滿親善關係、亦主任與會長欽感之所致云

開原

積極進行城廂保甲 召開幹部會議 機關首領均全體出席

本縣城廂保甲、自奉令組織以來、諸般設施、多未就緒當局爲實業求是計、乃於月之十日上午九時、於市民會開催幹部會議、計出席宮內參事官、山本指導官、牛總務科長、警務局長各關係人員、全體列席、由委員長報告開會宗旨、所提人事審核、及一切應進行制度、規約多條、經全體審議結果、一致表決通過、計城廂劃分八甲、推舉趙鴻業爲正保甲長全秩九爲副保長兼事務員、陶澤田爲團總、其他八甲甲長團長亦一律選定、至午後一時始行散會、茲將議決事項錄左

議決事項

一人事之選定、正保長趙鴻業副保長兼事務員全秩九、團總陶澤田、其他八甲團長甲長亦一律選定

一團員之抽編由常備團員中抽編二百名、爲幹部模範團員以資訓練

一團員之識別、團員身着短衣佩戴臂章、用資識別、

一團員之操練、常備團員每月在體育場實施二次之操練、出團總團長指揮訓練時、均手持木棒、以資整齊、

一團員之召集、團員召集塲所及信號、利用鼓樓之鐘定爲三個信號、以聞聲齊集而便指揮一聲、二、召集常備團員擊鐘二聲、三、召集全體團員先擊一聲、後連擊二聲、

一鈐記之刊發、由縣刊發、木質方形鈐記一顆、文曰開原縣城廂保甲事務所鈐記以昭信守、

一地址之擇定事務所地址、設於東街市民會院內

一經費之籌劃、由市民會費附加臨時保甲費、按十分之三征收、預算之審核、副保長月支車馬費二十五元、團總月支十五元、團長甲長津貼各月支三元、一開辦費支出、事務費十元、雜費十元、團員臂章及木棒購製約需國幣四十元、印刷費約需國幣二百元

公主嶺

縣公署召開會議 組義倉委員會 討論設立及進行辦法 開征之期限亦經擬妥

公主嶺縣公署、奉到憲令飭遵照義倉管理規則、設立義倉、以備飢年、該署遵令、當於日前組成義倉委員會、委員長爲縣長薛玉衡氏、副委員長爲參事官岸要五郎氏委員四十五名、先由精明幹練內務局長戴廣元氏、擬出諮設義倉會議提案、並由熱心救民之縣長參事官、召集各科局長、縣商農會長、區會長保長、以及地方士紳等齊集商會議事廳內討論及倉之設立、進行之辦法、及倉長辦事員之選用等事、秩序嚴整、儀式隆重、茲將討論議決結果詳列於下

一、義倉設立額數、每區設立義倉一處、全縣八區、計設立義倉八處、並原有之縣內穀倉亦歸併在內、

一、義倉估用房間、除縣公署駐在區公主嶺倉庫十間外其他七個區之倉庫、均各爲五間計全縣共倉庫四十五間

一、義倉設立地點、各倉庫均設置於各該區之警察署附近、由各該警察署署長負保護責任

一、義倉之職員、倉長按上憲規則均由各區保長擔任、由縣長任命之、其下設有辦事員一名、倉夫一名

一、倉長職務、凡征收穀糧以及與義倉有關係之事件、均由倉長依義倉管理規則及主管機關命令督飭辦理之

一、征收糧數、按新量器計算、本年決定每畝征收八合子、全縣地畝計三百餘萬畝可征二萬四千餘石

一、征收日期、由年十一月十五日開始、來年一月十五日止征、計兩個月征收完竣

鐵路公司 歡宴各界 極一時盛况

開豐鐵路公司於本月六七兩日午後一時、歡宴日滿各界官商紳董、計出席者爲縣公署法院檢察廳及教育界、警察界新聞界各法團首腦等、並紳商等要人、竟達二百名之多、席設開原驛福賓樓、開宴前由該公司主任及各界來賓等、分別演說鐵路與人民國家之關係、詞氣沖沛、極動聽聞、至二時遂由管絃曾雜之聲、直宴至四時始各散去、頗稱一時之盛、該公司歷年均有此擧、今歲隆重異常、皆出於該經理等辦事得法所致云

本溪

逼妾致死案續訊

本溪縣市政區後石溝、警察分所管界內住戶李春明之妾邊金樓於本年七月十六日忽而輕生一節、詳情已誌前報茲李春明於數年前素好北里之遊、雖與妓女邊金樓結不解緣、如膠似膝、復用洋四百元代爲贖身藏之金屋共享甜密生活、詎料好事多魔日久生厭、該李春明復於今春又娶某孀婦爲妾、因此二妾時生口角、而李春明又係得新忘舊之輩、袒護新婦虐待金樓、而金樓不堪虐待之苦乃於本月十六日、頓萌厭世之念、乘人不備暗吞嗎啡以了餘生、斃命後遂草率成殮擡送郊外掩埋、死後惹得世人注目議論紛々、是以警署方面爲注重人道及明眞相起見、除派員調查搜證外、並向李春明之隣佑人等取結、而李春明又恐案情擴大乃向某醫生開具診斷書及藥方等、聲稱因病故去、並擬他說藉以免嘗鐵窗風味究竟是否屬實、尚待官署偵查俟再續誌云

通河

通令商民實行 秋季大掃除 掃除法十條 警局已公布

本縣警務局長常庚堯氏、頃爲注重衛生起見、特規定清潔掃除法十條、以便擧行秋季衛生大掃除、除於各要巷張貼佈告外、並飭警傳諭商民人等、一體遵辦以重衛生而壯觀瞻、玆將警局規定之清潔法十條錄誌於左

一、在住宅及置物品上之物品(凡能移動者)搬於不妨碍交通之處使內外清潔

二、在倉房內不搬出之物品須啓窗戶使其流通空氣射入日光

三、天棚及床下並出入必經之房舍須清潔掃除

四、炕蓆寢具衣類須晒三小時以上、但恐受日光有退色之虞者不在此限、然須在室中使其乾燥

五、日用物品厨房水溝厠所塵芥箱等、均善爲掃除如有破壞得爲修理之

六、房屋各處如有潮濕之處須以砂土或石灰鋪佃使乾燥

七、塵芥及其他污物以容器搬運至無碍處所

八、營業場飲食店旅店理髮處公共宿舍及其他公共出入之處所須特別注意掃除

九、無塵芥箱之設備者得設備之破壞時即時修理之

十、上記各項須實力擧行

錦縣

警局齊籐指導官 出發三區剿匪 擊斃匪賊二名輕傷兩名 警長奮不顧身竟爾殉職

錦州省所屬錦西警務局、齊籐指導官於本月五日、帶同警長升永進氏、原籍日本國熊本縣人、以及警士數名、出發剿捕匪首戰東洋一夥五名、該指導官等、向所屬第三區二莊屯方面出動、旋於午前三時許、偵知該匪等潛伏處所、警長升永進氏、當即代警二名、身先士卒、闖入匪穴、以期逮捕、乃於室內與匪首戰五名賊匪相遇、當即開槍交戰、即時擊斃匪賊二名、受傷者二名、而該警長亦受匪之射擊、正仲右腋下貫通左腰部之重傷、然猶奮勇格鬪、卒將該匪首拖至室外、惟以傷重無力、未能成擒、而該警長、奮不顧身、竟而殉職、與世長辭矣玆查警長升永進氏、平素爲人、果敢任俠、對於公務忠誠、將實堪爲警界之模範也、但此次不幸、剿匪捐軀光榮殉職、此爲吾儕之所痛惜者云云

升永警長殉職 省署開追悼會

錦州省錦西縣所屬之警務局警長升永進氏、原籍日本熊本縣現充錦西縣警務局警長於月之四日、該警長帶警捕匪陣亡、因公殉職、以該警長平素對於勤務認眞、殊堪痛惜、故省署於本月十一日午後二時、假城內北街大廣濟寺、除重擧行追悼大會、並函邀各機關各法團首領屆時蒞會而便追悼、藉表誌哀、兼慰忠魂云云

牡丹江

煙館女招待 實有傷風化 當局宜注意 嚴加取締之

牡丹江鴉片零賣所所僱用之女招待、頗予社會以壞影響致一般青年、迷戀其中、因之吸成煙癮、墜於淵藪、失業敗名、傾家蕩產者、比比皆是、挺身走險者尤不勝枚擧、市民咸受痛苦最深者、莫過於此、不爲法律所不許、誠爲地方治安之暗礁、是以當局爲取締起見曾三令五申、各報喚起注意、聲嘶力竭、其傷風敗德、危害社會屢誌報端、無如說者自說、行者自行、大有法律不能制裁之槪、報紙其奈我何爲經理者只圖發財、甘願爲社會之罪魁、置道德於不顧視禁令若兒戲、自經揭載以不僅未能斂跡、且大張旗鼓日見增多、以有不可收拾之狀態、該輩盡充煙館招待、夜則旅館賣淫、非經理吞酸即是與看燈的私通、醜態百出、汚聲四溢、鬧得烏煙瘴氣、當局尤宜留意加以善處云

訥河

煙館小火警 被救未成災

本邑西大街路南鮮記鴉片零賣所、近來賣項頗爲興旺、大有門庭若市之槪、故一般癮君子、莫不前往大吸特吸乃於本月六日上午十時該號於院中煮煙膏、但未悉何故忽發生火警、一時人言嘖嘖四鄰驚慌、幸撲救甚早未致成災、然該號執事亦飽受虛驚矣云

省事 患咳嗽痰喘 即服

保肺露

就能 痰化淸水 氣喘平 坐臥安寧 咳無聲

因爲此藥確有鎭咳平喘淸痰理肺種種功用患者服之當然能獲奇效眞乃省事不少

保肺露 每 大二元 中瓶一元二角 小六角

總發行奉天大西邊門外 寶康藥行

本外各埠代理店

◎奉天 五洲 新新 英美 歐亞 大德生 中西 中法 子岡 陳記 中原 ◎鐵嶺 和發久 義和堂 ◎開原 德泰臨 義盛公 ◎四平街 和發瑞 ◎公主嶺 三合德 義和順 ◎新京 五洲 中法 中西 新華 ◎吉林 五洲 中西 ◎江省 五洲 ◎洮南 和發 順 德慶仁 ◎撫順 ◎通遼 和發藥局 信仁堂 ◎本溪 祥豫昌 ◎安東 大生東 ◎遼陽 義和堂 ◎營口 義和謙 ◎大連 德記源棧 ◎西安 積盛壽

五淋白濁一瓶斷根 藥尿療法之威力

從來對於淋病(五淋白濁)多依內服藥品、外部注射或用依器具之加熱等種種療法、各有短長吾人對於該等療法選擇上、頗感困難、但此次新發見之『藥尿療法』以解決一切不利之安全確實淋病治療法、已成爲醫學界絕讚之的

護身淋藥

淋菌是極玩皮之病菌

淋菌(哥諾古克斯)在大氣中極爲懦弱、以簡單之殺菌劑或以四十度程度之熱度、容易使其死滅、故有多數實驗家、乃極力作『以某種藥劑可全滅淋菌』『以某種加熱器可全治淋病』等之宣傳、但此乃知一而不知十之說法、實際淋菌在人體內、性質一變、極爲頑皮、絕非輕易可使其死滅者也

藥尿療法與護身淋藥

對於在尿道及其附近時刻繁殖之淋菌、務須時刻消毒藉使其殺菌作用繼續不已、爲此務須在尿內、保持强力之殺菌力、若內服以護身淋藥其主要成分則入腸內、分解後、在腎臟內附與尿以殺菌力、對於潛匿於尿道、膀胱等粘膜面及纖壁內部之淋菌及其他病菌、能發作其强力之作用、且該藥之粘膜分泌作用、極爲旺盛能分解由病原菌發生之毒素濃汁與尿分同時排出體外、並能增加尿之分量、可完全洗滌患部尤其排尿後留於尿道富有殺菌力之尿水、在治療上、更屬必要之物

須知淋病之本質

淋菌喜於濕潤之粘膜內繁殖、歷時則潛入皮下造成病巢、結果則難以斷根、淋病初期、於發作激烈之疼痛同時、更分泌多量之膿汁、或出血、然而一旦變成慢性苦痛排膿、均漸々減退是以此時往々有忽略置之不治、遂致發生睪丸炎、攝護腺炎、膀胱加答兒、關節炎等之外病因此致成殘疾或不姙娠固不待論、甚至有生命

効能 男女急性淋病 同 慢性淋病 膀胱加答兒 尿水、白濁、赤濁 尿道腐爛 膿液淋漓 尿意頻促

藥價 一圓、二圓、三圓、五圓

東京市神田區花房町 發售本舖 株式會社 山崎帝國堂

代理店 大連市浪速町 奉天市加茂町 哈爾濱市八站南馬路五七 日本賣藥株式會社

痰喘咳嗽 一服除根

龍角散之十大特長

一、對於病原有良作用——不須咳嗽即奏良効
二、善使咽喉滑輭——精氣眞爽快心神又明朗
三、尤使呼吸平安——困難之呼吸如同一掃快樂即生
四、有靜止咳嗽之作用——一經服用即有靜止咳嗽之精妙
五、防止影及胸部——咳嗽即止胸部自無痛苦之患
六、解消過熱——過熱創易變症牠能爽麗消除
七、防止肺炎之變症——善能防止肺炎及肋膜炎之變症奉
八、無肺結核之痕跡——又能消殺可怕之結核種子
九、決無副作用——決無習慣性及胃痛之敝
十、亦可與他藥併服——無論與何藥併用均有良効

消除頑痰、靜止咳嗽、防止肺炎、肋膜肺炎、結核等症

注册商標

龍角散既爲純優良藥質之配劑故 雖少量亦奏効果且香味尤非常爽快故 雖病人幼童嫌藥之人亦極樂服用也

龍角散主効

痰咳患者 因痰常咳之人可能極其快樂
喘息患者 因痰喘而呼吸困苦者宜即時服用
咳頻發者 頻出咳嗽夜不安眠爲健康之百害
感冒患者 於流行感冒及感冒之咳嗽有快適之効果
肺病咳者 肺病之咳者則患部益行抗進故須留心
血痰患者 痰中帶血之人必須服用
百日咳 兒童之百日咳請即服用
痲疹咳 痲疹咳亦須應用而與他藥亦可併用

藥價 二日分中 二十錢 四日分 三十錢 八日分 五十錢 十八日分 一圓 四十日分 二圓 六十五日分 三圓

總舖 東京市神田區豐島町 株式會社 藤井得三郎商店 振替東京九一番 電話浪花(67)一〇〇八 一〇〇九 一〇二〇

總發售處 大連浪速町 奉天加茂町 哈爾濱八站南馬路 新京日本橋通 日本賣藥株式會社 井上誠昌堂藥房

全國各藥店均有出售

大連

為革除會民之陋習 新設自治協和會

俾將燒化紙張燃放炸炮之陋習 會民自動禁絕則福利地方良多

關於年節及諸祭祀之辰，皆依傳統的陋習，燒錢化紙燃炸放炮，在當事者，固以為孝子賢孫，必應有此等之舉動，方足為光榮，怎奈既消毫有用金錢於毫無意義之地且因狂風時吹，時引起火災則因此而致受有意想不到之損失，可說是有百弊而無一利，況迷信之燒錢化紙，尚有目的，說是死者可得宴福於地下，燃放炸炮，更為無味之極，祇於一時乒乓之時覺得熱鬧，實質上，那有分毫的意味，所以大連市每年由官署對於市民限制燃放炸炮之時間，以免發生意外，倘時有火災之起，至於市外之會屯人民，向來是漫無紀律的，任意焚燒紙錢，以及燃放炸炮等，向昭和九年冬大連民政署曾布告會民，禁止燃燒紙張，及限制放炸炮怎奈會民愚魯，極守陋習，不能改革，仍是照舊，因而闖起山火，焚毀森林，損失極大，大連民政署有鑒於此決於本年入冬起始，作徹底之宣傳，使會民知曉，燒化紙張燃放炸炮無分毫用處耗費金錢事小，致起火災等損失極巨，故決定以各屯會為中心，分別組織自治協和會，努力宣傳，俾得會民明瞭此中情形，取消此等陋習不但能省若干的金錢，尚可保全治安，故大連民政署特作此有意義的計畫，依其行進會民可能得早日之了解焉在關東州內各民政署所管轄之各屯會，自滿洲國成立以來，業將中國諸種陋習，已漸更新，齊向王道樂途中邁進大有日新又日新之勢，惟有種々最惡陋之弊端，尚未革除，即焚紙張，燃放炸炮等々傳統的惡習慣，仍有未革除，究其實際，確有百害而無一利，近年考其諸弊害之原因，以火災方面論之，焚紙焚香，放炸燃炮等，引起之火災，無數可計，現民政署當局，為革除舊習及種々不良之弊端計，大連民政署特發起設立自治協和會，假諸會屯，即管轄十一會其宗旨以改善國人多年各種不良之舊習慣，以期促進各屯會之居民，革除舊習，改變新思想之向上等，乃組織協和會，此自治協和會組織方法，業已由民政署當局方面研究完竣，對於各屯會設立自治會，以其會務區域之範圍大小復創設支部，俾居於一屯會邊陲之地，居民得以明瞭，復加以宣傳，可達成其徹底的目的，乃始革除諸惡習但該自治會之會長，以現任各屯會會長擔任之，副會長以普通學堂堂長擔任，但該自治會成立後，對於改善進行得依各會長盡力宣傳，及講演徹底說明其利害，俾革除諸種舊惡習慣，如有不遵守者，即可加以嚴重懲治之，以期得獲良好之効果云

本田科長赴旅

海軍軍令部支那課長本田忠雄大佐，於十三日午後一時赴旅，訪問旅順要港部濱田司令官，久保田參謀長，及日下在旅中之大島駐滿海軍部參謀長，共同相互協議報告中央部，並現地機關，而本田、大島兩大佐同夜於水交社一宿後，於十四日午前九時視察双島灣之鹽田，正午始返大連云

四武官離連

出席大連會議之四武官岡村、多田、磯谷三少將，乘十四日午后五時出帆之天津丸輪船赴華北，板垣少將，定乘午后八時發急行車返新京歸任云

滿鐵採用食堂車中 俄國籍女招待

刻正努力練習成績優良 不久即分派在車中供職

上月滿鐵旅客課，準備在各列車食堂車中，分派國際女招待，曾於九月底在哈爾濱選擇決定採用俄國青年美女子十一名分別搭乘亞細亞號列車到大連後，即入市內大廣場之大和旅館內練習，由新井食堂車指導員二人，與滿鐵會社之俄國班長二人，擔任教授指導責任，每日從事教授，該十一名俄國青年美女非常熱心練習日本語，與在食堂中招待賓客之諸種親切事務，彼等練習時間，規定自每日午前十時起，至正午止，午後二時起，至四時止之二次，彼等更於規定時間從事練習外，曾數次由教授者引導至大連車站，參觀列車開行一切實在情形，更經教授者數次率領登至列車之食堂車中，實行練習招待乘客，應具之親切態度與知識等，成績非常優良，日本語亦頗進步，此十一名俄國青年美女中，年最長者為華麗亞女士，本年已有二十二歲，最年幼者，為達瑪蘭女士，年齡方屆十六歲，容貌娟秀堪稱為嬌小玲瓏可愛之少年女性，其他九名年齡，多在十七八起，至双十止之間，各個人不僅資色艷麗，身體健壯，而華美，甚且人々天資聰敏，英語程度造詣極高，皆能隨便以流暢英語會談，刻正由新井食堂車指導員，認真熱心教授，與指導，成績進步非常迅速，據新井指導員談，謂該十一名俄國青年女性，係由百餘名中，詳細選擇後，始決定採用者，自九月底由哈來連開始練習，至今不過半月餘之最短時期進步極其迅速，預定不久即派遣在各列車食堂車中實行充當女招待，親懇待俸乘車旅客，俾一般乘客，得到實在之安慰，不致感及旅途之寂寞云

全滿商議提案 於商工會總會

日本商工會所第八次總會，預定於十一月十九日起之三日間，在日本東京開催，已由東京商議會頭鄉誠之助男名義，將開會之旨，通告全滿各商議會，全滿商議聯合會，準備依在東京開催日本商工會第八次總會時，提出左之三項要案

一、希望對華經濟工作積極化之件（大連提案）

一、希望斷然實行統制通貨之件（奉天提案）

一、希望打開在滿洲國自由企業之範圍，並緩和其條件之件（哈爾濱提案）

除準備提出上列三項議案外全滿各商會，刻正準備派遣東渡出席之代表中，大連商議會，預備於最近開催職員會，協議出席者之人選，大體為藥島會頭，與長永書記長二人，赴東京出席云

奉天丸輪船上發生 自殺與暴行案

內中伏有極可疑之隱情 水上署刻正嚴重審問中

航行大連上海間定期輪船奉天丸，於十月十三日午前十一時三十分鐘，航抵大連港，停泊後，據該輪船々主云，當該船於十二日由青島解纜向大連航行途中之同日午後九時半前後，搭有乘該船三等船客日人西川三郎（現年三十五歲）突然行蹤不明，經發現後，在全船內搜查結果，在該輪船三階遊廊上，發現西川信三郎所携包裹遺留品，其中有草鞋一雙，襪子一雙，並白布手巾包裹之錢包一個，內中僅藏日本銅子三枚，此種行蹤不明之奇怪事件發生以前，據云該西川信三郎，與同乘該船之三等客日人藤村太郎（現年三十九歲）並日本女子山田富子（現年三十五歲）等三人，在船室內共飲麥酒十數瓶，結果西川信三郎已飲得酩酊大醉，其後即告行蹤不明，當奉天丸輪船抵大連港停泊後，同船之山田富子，即上陸赴水上警察署告訴，謂其三人同飲麥酒後，曾遭藤村太郎對彼加以暴行，三更據水警署調查，判明行蹤不明之西川信三郎，居主青島社前神，經營菓子業，該商店係議定以六千元買得前業主者，其接手經營前，僅支付一千元，因其不善經營，接手後，業益見衰敗不振，是故應付之五千元無力籌措，現在居新京三笠町之前業主曾再三催促其支付，西川信三郎無力籌辦，觀其錢包中所藏之銅幣三枚，即可知其陷於窮困苦境，必於此不能措，前業主催促緊急之際，因而乘船作此自殺之事，以一死逃出困苦環境，在水警署告訴遭受暴行之山田富子，亦居住於青島海上號六十一號，係代替其夫秘密輸運現銀來連，在船遭受同船乘客暴行，究竟可信與否，警署當局頗抱疑念，是故對此在船內同時發生之自殺與暴行兩案，深恐其內有別種秘密存在，刻正嚴加審問中云

確立滿洲之治安 民衆可得安居

更期日滿關係圓滿融洽 山岡萬之助氏離連所談

來連中之前關東長官山岡萬之助氏，於十四日上午十時乘出港之哈爾濱丸輪船同業梨代議士，松原日大教授，於竹下州廳長官，小川大連市長多數官民相送之下，而離返國，當山岡氏出發之際，對記者之談話如下，當此次來滿之機，在旅大，舊有知友諸君子以厚情，誠為銘感，更對滿洲之近狀得許多見聞，且新帝國以異常之速度，向發展之途次，直前邁進，日滿兩國之關係，益見圓滑而融洽，尤為欣喜的事，但滿洲國之確立治安，而謀民衆之安居樂業，此又深應作更進一步的努力也，更聞有收撫匪賊，予以更生事業之地方，此亦誠為感覺有得者云

為何賣武器於匪賊 發財可是犯法

沙河口署已將主犯捕捉 近日更嚴捕其他共犯中

沙河口警察署司法係最近聞管內有收買子彈手槍重要犯人，該署刑事隊，遂在活躍內偵查中，突於十日刑事隊往住家宅搜索之名，襲擊香爐礁居住肥後出來肋（六十）處，該肥後恐身邊危險，乃想逃走被刑事逮捕將其家宅搜查結果，搜出證據物件，子彈百五十粒，一併押收，帶至署內據犯人之供稱，於昭和四年連續由某方面收買手槍〇〇枝，子彈千五百粒，賣給某方面之匪賊團體，得巨利，但此事件之全貌，現尚未能判明，或有相當有力之共犯者，繼續收買，賣給北地之匪賊，目下該署司法係躍起檢舉共犯中，近日中即可逮捕了，當局關於此事件，頗重大視之，目下嚴重取調中

滿電市內外各線汽車 變更發車時間

自十一月一日起實施之

南滿電氣會社，因十一月一日起，已入冬期運轉時期，對於大連市內外之乘合自動車運轉時間，預定為變更，兼增加運轉次數，藉謀乘客便利，玆將變更運轉時間誌下，市內乘合自動車中央線及南部線從來為每日午前七時起，開始運轉，今後改為午前七時三十分，從前每日午後十一時停止運轉，今後改為午後十時三十分，日本橋線，停止運轉，則改為午後十時，北部、西部，則改為午後九時停止運轉，大連市外線，運轉時間如左

△甘大線，從來自每日午前十時起，發車，其後每隔二十分鐘發車一次，今後則改為每隔十分鐘，發車一次，更新設向滿洲石油會社，運行之每日往返乘合自動車六次，

△旅大北線，從來每日午前七時，開始運轉，今後改為午前八時，開始運轉，從來每日午後五時三十分鐘，停止運轉，今後則改為午後四時三十分鐘，終止運轉，

△旅大南線，從來為每日午前六時，開始運轉，今後改為每日午前八時，開始運轉，

△金大線，從來為每日午前七時，開始運轉，今後改為午前八時，開始運轉，從來每隔三十分鐘，發車一次，今後改為每隔二十分鐘，發車一次，除上誌諸線外，其他郊外各線，仍一律依照從前規定時間運轉云

日本證券團 訪松岡總裁

應滿鐵與滿洲國中央銀行招待，由日本國內來連之日本證券團一行團員十一名，於十四日午前九時半，在滿鐵本社，訪問松岡大村正副兩總裁，及在連之滿鐵理事等會見後，雙方懇談各問題約二小時餘云

法院事項

△起訴▽

原告，李培漢，被告，由旅，訴由，請求貸欵金一百四十八元（十、九）

△原告，劉景洲，被告，盛奎成，訴由，請求貸欵金七百五十元（十、九）

△原告，高會源，被告，原口嘉一，訴由，請求欠賬金五十五元（十、九）

介紹欄

際此天氣漸寒，人々身體亦應防寒，夏衣捐棄，箇箇棉衣必須置備，玆為介紹諸君購備棉衣材料，有浪速町洪來盛綢緞百貨店，各貨齊全花樣新鮮，價值低廉，由本月十四日起，各貨照原碼一律八扣，惟望各界購貨諸君勿失良機

步道上不應放置雜物 官署嚴加取締

信濃町一帶商店甚不講究

大連浪速町一帶之商店街，稱為全滿第一之國際都市，明朗優美商店街，應得進行美化工作，將來可稱大連驛前之浪速町，由磐城町至連鎖街，由此浪速町至信濃町市場前電車停留場間之商店各商店竟將店內之空箱，早朝一齊搬運出來，放置鋪道上，當着自己的倉庫，終日放置步道上，但普通之自轉車及手挽車，亦放置於道路上如此街道可稱為置物所，因人馬亂雜之街，乃設置此步道，而一般通行者覺在大道上通行，若有自動車，鳴笛而通行者，覺在大輪車馬車自轉車間之繹通行，頗有危險再此步道上，不但放置商品並且散亂放置木板章繩等，於商店街之美觀上大有妨碍，故一般通行車，甚望當局加以取締，大連署保安係據此遂驅逐之，不準再將物件放置於步道上，並對於該街一帶之各商店，發出警告今後再發見違反者，將物件放置步道上即嚴重處罰不貸

業已開張 金州料理 金城飯店 大連西崗得勝街三十三番地 電話(三)三三五八 歡迎主顧

國曆十月十壹日起至二十日止特價品四扣

洪來盛百貨店秋季大減價十天各貨一律八扣

舊歷九月十四日起二十三日止

浪速町二丁目 電話(二)五一六八 (二)六二六九

大連西崗 同樂舞台 (電話三一九八七) 特別大減價

▲價目▼ 包廂 小洋八元 樓池 小洋一元 ▲池座▼ 後六排 小洋六毛 邊座 小洋四毛

筱啓山 長靠短打勇猛武生 李少春 劇界泰斗獨樹一幟文武全才老生 小達子 〈芙蓉花〉 南北馳名架子花面 曹毛包 金少寶

陽曆十月十五日(星二)陰曆九月十八日

晚演 七本狸猫換太子

秋風侵面宜防之當用 愛金生化粧品！

天氣漸寒秋風日涼皮膚不免有乾燥之苦宜用愛金生出品之化粧品潤澤之能使皮膚柔軟如綿顏色美白身體愉快實化粧界之覇者亦士女們之福星也

白玫瑰髮水！白玫瑰香水！白美人髮水！白美人香水！白美人香粉！

日滿各大商埠百貨店均有代售 日滿總代理店 大連市連鎖街京極通 伴野貿易株式會社

服料專賣 金票本位 價格最廉 手藝精巧 定期不誤 會源洋服店 大連市監部通百五番地 電話二七〇九三番

大連市西通六十四番地 王仁眼科醫院 電話二六七五二號 地址在常盤橋西廣場電車道中間路北便是

外科 內臟、肛門、脫腸、整形 花柳病一般、X線科、內科、產婦人科 大同醫院 (病室完備) 醫學博士 傅元煊 產婆 葛井せき 大連市西崗街九〇番地(西崗菜市前電車站東) 電話三、三四四五

岐山醫院 醫師揚風鳴 本院小崗子平順街 電話三・一六五七 分病室富久町 電話三・一一〇八

齒科 早川醫院 大連市西通九十三番地 電話三九七一一番 金州新市街(分院)

產婆 通華語

各色料珠 簾子批發 零售低廉 大連西崗街二二七番禮拜堂對門 元興成 呼出電話(三)二八五三番

房租落價 際玆市面蕭條時期為減輕負擔起見將房租大落價吃水在內樓上每間小洋七元樓下八元有希望者請至敝賬房接洽可也 大連市惠比須町一〇八 春記賬房主人啓

普愛醫院移轉廣告 敝院因原有院址狹隘不敷應用今特遷移市內露天市場西富久町百三十番地即東亞佛教會身後富久飯莊北鄰新築高大樓房數拾餘間院址寬闊空氣清新病室完備頗合衛生併特請留日東京醫學士蔡保章黃永昌二君分擔診治各科二君留日多年對於醫學頗有心得今應本院之聘誠我連埠患病者之福音恐未週知特此奉告 大連市富久町百三十番地 電話(三)一五二三番 普愛醫院 院長陳英 醫長蔡保章 醫長黃永昌

齊備滿洲婦人服料樣色美麗應用盡有

秋！

中山服裝是與秋的材料 中山服裝是探勝的引導 中山服裝能助生活美滿 中山服裝能助貴體康健

大連鐵道街・電(三)二二四九番 中山婦人服店 奉天支店 江島町四ノ千日通 新京支店 吉野町一丁目二三

律師在此 雪冤吉士須敲戶 訴正公民盡叩扉

前關東廳地方法院長 法學士 辯護士 正四位勳四等 森本豐治郎 事務員 前關東地方法院書記 坂崎忠三郎 通譯 前關東都督府囑託 吳學詩

事務所大連市磐城町一 電話二五〇二三 住宅大連市光風臺一九三 電話二一六五六

蘇杭美麗衣料 歐亞流行服裝 家庭旅行用品 新式唱機唱片 應時輸入齊備 歡迎賜顧參觀 大連奧町 德泰百貨店 代表電話二四一八七

經濟

餅豆昂騰油落高粮疲
鈔票晚市收價跌
條銀英穩紐約休市孟買報落
外滙日美中美無市標金稍軟

大條 據本報十四日接海外電報、條銀倫敦期現齊轉穩、紐約休市、孟買小疲、查倫敦現貨仍爲二十九便士八分三、期貨二十九便士十六分七、孟買六十七盧比二分一、落十六分五、

外滙 十四日海外匯兌銀市、因美國是日爲慶祝哥倫布紀念日、故中美日美英美以及股票等均行休市、僅日英中英有市、即日英一先令二便士六十四分三、中英一先令六便士十二分一、英法七四法郎四十生丁、

標金 十四日上海電、標金交卯當前、諸多消極、市氣不振、即利寶戶存戶吐、存者稍有得四五元、一二、情呈穩疲、外滙公成無幾、東滙大連帮空至一三〇五〇、睪妥少許、

錢鈔 大連錢鈔市場十四日前場開盤後、雖値孟買報落、英美條銀不動、而鈔票大勢則由落潮中稍見回頭、查現貨開價爲千二百八十一元、較十二日後場漲出六元、大價千二百九十一元五角、較十二日後場漲出八元、收價千二百八十九元五角、較十二日後場暴騰十二元五毛、妥四十萬元、遠期開價千二百七十九元五角、較十二日後場提三元五角、大價千二百九十元、較十二日後場提八元、收價千二百八十八元五角、較十二日後場大漲十三元、妥三百七十四萬元、金兌小洋八二三〇、鈔兌小洋一〇五四〇、大洋兌鈔一二二五〇云、本埠錢鈔市場十四日後場開盤後、鈔票仍繼續看提、但收價卻較前場轉落、查現貨開價爲千二百九十四元、較前場續騰十三元、大價千二百九十四元五毛、亦較前場提三元五角、收價千二百七十八元、卻較前場低落十一元五角、妥三十萬元、遠期開價千二百九十元、較前場續漲十元五角、大價千二百九十三元五角、較前場提三元五角、收價千二百七十七元、卻較前場落下十一元五角、妥三百三十五萬元、金兌小洋八一一五、鈔兌小洋一〇五三〇、大洋兌鈔一二二六〇云

特產 大連特產市場十四日開盤後、大豆因天氣關係、實付稀少、市況昂騰、豆餅期貨未妥、現貨告提、豆油有洋帮購買、但因鈔票轉提、遂致低落、高粮材料不一、市情亦忽强忽弱、迄無底定云

保有量達世界半額
歐陸黃金集美
九月至本月上旬達三億餘
意大利亦向美滙送清理金

由歐洲大陸向美國流入之金額、最近週間據觀平均達四千萬弗、於九月初旬以來、迄本月上旬、累計已達之總數萬弗、關於此項原因爲
一、在歐洲大陸之退藏金、因爲意亞紛爭之擴大與歐洲政局之不安、均以美國爲逃避地
二、因荷蘭通貨不安、該國資金直接向美國逃避、或間接通過法國、逃避美國
三、英國對於意大利之信用因被拒絕、而輸向意大利之貨物的決算、在倫敦亦爲不可能、乃以意大利之資金向紐約送金、但最後之原因、爲瑞士奧大利等關於對意經濟制裁發動、曾宣言保留、至於各國與意大利之通商決算、豫想乃爲當然者、在美意大利人有三百萬人以上、由事實觀之、亦可明白（東京十四日電）

歐洲現金白銀向美國繼續流出、茲又有華盛頓號汽船於十一日積載運往紐約現金七百三十五萬五千六百二十五弗、白銀六百三十九萬四千四百八十九弗（十四日沙札布頓電）

據美國財政部於十一日發表、現在之財務部現金保有額爲九十四億六千三百萬弗、全世界現金供給額爲二百十六億六千萬弗、美國殆達其一半（十四日華盛頓電）

青島金融界近況
銀行營業不振
僅花生桐油最近多買付

據十二日青島田尻總領事代理向本省來電云、青島之經濟市況、因爲一般存金之激減、與放款金回收不如意等、依然不振、中國銀行帮表面雖平穩、營業仍未改善、現在通流紙幣千九百萬圓、存銀額推定有千二百萬元、中國銀行間之放款利息日息四錢五厘、外部貸付七八錢以上、因農產物登市甚少、並不放貸資金、據觀現大洋密運不絕、即爲金融警戒之一因、又對日匯兌、較上海貴七角五、更因農作物不振、黃河水災、交通機關杜絕、致輸入品無購買情況、批發帮對前途亦有不安的氣味、輸出亦於匯兌額採算上未妥、僅物產在意亞開戰時、如落花生及桐油暫時頗有競買情況、但無大付成交、遠期交易尚差强人意云（十四日東京電）

國幣金票平價後
哈埠錢業困苦
五十家錢莊或倒閉或改業

中央銀行自九月下旬與金票實施同率交換以來、即完成日滿通貨統制之實果、但因此哈市錢莊業者殆陷於非常苦境、全市呈倒閉歇業狀態、即一般錢莊業者約五十家、或倒閉或轉業、頻出不已、即素稱最大之滿人銀行、以向中國匯兌及依吸收存金以繼續其艱苦之營業、迄今占哈市經濟界的中樞位置、且爲金融上重要功用之錢莊業者、其沒落殆成爲確定的事實、因之或有波及莫大之影響云

福民彩票
中獎號碼

十九回福民彩票於十四日開彩、頭二三四五彩號碼如左

頭彩、一三一〇二一（甲、四平街高文郎）（乙、新京王吉辰）
二彩、一五二〇五（丙、四平街高文郎）
三彩、三八九六五

四彩
三一五三四　二一二六九　一八一四四　一九七五〇　四四〇二八　一二九五　三八一五　三二六七七　四六二三　四四二〇八　二九八二四　二二三七五
四四六四[illegible]　四一七四一　一三六七八　八八五四　四五一九四　四　三七一三四　四五六九四　八五六一　一〇七一八　三七五九

五彩
一〇一七〇　三八〇八五　四〇八六　一五六三　四二二九八　三一二六　四二五三一　四九五四二　一一九七一　一〇六八三　四三二〇三　一三六四七　四七八四二　四五三二一　四六九五五　二二九二六　一〇六三七　三二八〇九　一〇六八七　一九八六七　四六〇四六　二九九七〇　二八〇二三　四四四九
一三八三四　四〇六九九　二〇八一　二〇一〇五　一三六七五　二二七八〇　一六三〇三　四五三五二　四〇三二二　四三一二一　一六〇八四　四六六九五　一八二五七　四五一五八　二五六二　二三七四　四〇七五六　三四二一一　五一三二　一〇四七六　八五四五　二二〇七三　六九五三

美國商務部發表
遠東貿易統計
中國貨物輸入加强

華盛頓商部發表遠東貿易統計月報稱美國自遠東各國輸入之商品均有增加惟輸往中國之出口貨仍甚減少美國八月份自亞州輸入之貨物共値四八、六一九、〇〇〇元、一九三四年同時期則爲三三一三七、〇〇〇元、自中國輸入之貨物共値五、〇八七、〇〇〇元、一年前則爲二、四七八、〇〇〇元、美國自日本輸入之貨物共値一二、六三三、〇〇〇萬元、本年四月進口之日貨則爲九、一〇三、〇〇〇元、自荷屬東印度輸入商品四、五七三、〇〇〇元、去年同時期則爲三三四一、〇〇〇元、斐律賓輸入美國之貨物激增、爲本年八月份達七、九八七、〇〇〇元、去年八月僅達二、六四六、〇〇〇元、此次美國輸往亞洲之貨物共値二四三九八、〇〇〇元、一年前則爲三二、〇〇五、〇〇〇元、輸往中國之貨物共値一七四〇、〇〇〇元、去年同時期則爲六、〇〇三〇、〇〇〇元、日本輸入美貨一一、六八〇、〇〇〇元、較去年八月份之一三、八五七、〇〇〇元爲少、輸往斐律賓之美貨共値三、四五〇、〇〇〇元、去年八月份則爲四、五四五、〇〇〇元

東非意亞戰端開始後
日本產業界現有喜色（續）

但是從蘇彝士運河至地中海的輸出既將爲戰亂所阻止、且匯兌的動搖、又非往意不可、所以現在人造絲價格的高漲、雖因戰爭而繼續、假如實際戰爭起來、未必有這樣的好結果、因此我們覺得人造絲的前途尚有許多曲折的波浪

麻製品 亞麻製品、如帆布、本就是一種軍需品、大砲的外套等均非有麻製品不可、日本的麻製品在第一次世界大戰時、輸出增、茲將當時輸出情形、列表如次

麻製品輸出表

	亞麻紗（千斤）	畫布（千方碼）	其他麻織品（千元）
一九一七年	二六二	—	一、七六九
一九一八年	八一八	—	三、五五三
一九一九年	一、二四三	—	四、二九〇
一九二〇年	一、三二二	—	一、七四六
一九二一年	六	五〇	一九四
一九二二年	—	二四三	二五五
一九二三年	一	二四九	一四三
一九二四年	三	一六三	一二四
一九二五年	二七	三一三	二一四
一九二六年	七四	二〇一	二六八
一九二七年	一一四	四二三	一八一
一九二八年	八三〇	二七二	三五一
一九二九年	九六	二五五	四九七
一九三〇年	二八	二〇	六三〇
一九三一年	九八	三〇	七一六
一九三二年	一三六	一五一	七一七
一九三三年	一一	二九	三二一
一九三四年	—	五二	一、〇二四
一九三五年六月止	—	四四	四二八

根據上表可知日本的麻紗、在歐戰中計輸出麻紗一百廿三萬斤、其他麻製物亦在三四百萬元之多、因此麻業大爲發達、要是此次意亞開戰的話、日本的製麻業、必有極大的利益、因爲意亞之爭、問題、必擴而變爲英意之爭、而英意兩國都是與製麻業有關的國家、尤其是英國、是世界輸出麻品最大的國家、每年輸出額達二千萬元、輸出的地方爲美國與加拿大遠東等處、如英意開戰、海外輸出勢必完全停滯、日本的麻製品必取而代之、若是英意之爭、擴大至前次歐戰一樣、則日本的製麻業、前途更有希望、現在日本的製麻業、以軍事景氣爲背景、忙碌異常、雖然日本自身需要許多麻製品、但尙有餘力輸出、現在各製麻公司、均在準備擴大生產、以期戰神的來臨（完）

商情

本埠特產（十四日前場）

▲大豆（百斤鈔票價）	開盤	收盤
袋	四、六五	四、六八
十月	四、六〇	四、六六
十一月	四、三九	四、四五
十二月	四、四一	四、四七
一月	四、四二	四、四七
二月	四、四五	四、四八

▲豆餅（一片鈔票價）	開盤	收盤
現貨	一、四四〇	一、四八〇
十月	—	—
十一月	—	—
十二月	—	—
一月	—	—
二月	—	—

▲豆油（一箱鈔票價）	開盤	收盤
現貨	一五、八〇	一五、八〇
十月	一五、二〇	一五、二〇
十一月	一四、七〇	一四、六五
十二月	一四、六〇	一四、六〇
一月	—	—
二月	—	—

▲高粮（百斤鈔票價）	開盤	收盤
現貨	三、四〇	三、四〇
十月	三、一四	三、一三
十一月	三、〇三	三、〇〇
十二月	三、〇〇	二、九六
一月	三、〇三	二、九六
二月	三、〇四	三、〇〇

（十四日後場）

▲大豆（百斤鈔票價）	開盤	收盤
袋	四、六八	四、七二
十月	四、六三	四、七一
十一月	四、四四	四、五一
十二月	四、四五	四、五二
一月	四、四五	四、五二
二月	四、四八	四、五四

▲豆餅（一片鈔票價）	開盤	收盤
現貨	一、五〇〇	一、五一〇
十月	—	—
十一月	—	—
十二月	一、三七〇	一、三七〇
一月	—	—
二月	—	—

▲豆油（一箱鈔票價）	開盤	收盤
現貨	一四、七〇	一五、〇〇
十月	—	—
十一月	一四、五〇	一四、七〇
十二月	一四、五五	一四、五五
一月	—	—
二月	—	—

▲高粮（百斤鈔票價）	開盤	收盤
現貨	三、一三	三、一九
十月	三、〇〇	三、〇四
十一月	二、九四	三、〇二
十二月	二、九七	三、〇四
一月	三、〇〇	三、〇〇

本埠錢鈔

▲大連鈔票（十四日前場）	現	高	近	高	遠	高
貨	一二八、一〇	一二九、一〇	—	—	一二七、九五	一二九、〇〇
成交額	一二八、九五	四〇萬	—	萬	一二八、八五	三七四萬

鈔兌金 一〇五、四〇　鈔兌洋 一二二、五〇　金兌洋 八二、三〇

▲大連鈔票（十四日後場）	現	高	近	高	遠	高
貨	一二九、四〇	一二九、四五	—	—	一二九、〇〇	一二九、三五
成交額	一二七、八〇	三〇萬	—	萬	一二七、七〇	三三五萬

鈔兌金 一〇五、三〇　鈔兌洋 一二二、六〇　金兌洋 八一、一五

電報滙兌（十四日）

倫敦銀塊	二九辨十八分三
同期市	二九辨十六分七
紐約銀塊	休市
孟買銀塊	六七盧比二分一
美英滙	休市
日美滙	休市
中美滙	休市
日英滙	一先令二片六四分三
中英滙	一先令六片十二分一
英美滙	休市
英法滙	七四法郎四〇
美國鐵鋼股票	休市
安那達股票	休市

三時　二九、一五　一〇五、七〇　八二、五五

▲印度棉花：奔哥爾 一四七盧比　布羅齊 二一五盧比　奧姆拉 一九七盧比

▲神戶日美（開盤）：賣 二八弗八分五　買 二八弗四分三

▲神戶日英（開盤）：賣 一先令二片〇分〇　買 一先令二片六分一

▲滙豐掛牌（十四日）：英滙 一先令八辨二元四角　美滙 一先令六辨十一二五

▲上海標金：開盤 九〇八元五角　最高 九一〇元八角　最低 九〇五元一角　收盤 九〇五元九角

▲上海滙兌：東滙 一三〇元七五　英滙 一先令六辨十三二五　美滙 三七弗二五　賣 三七弗二五　買 三七弗七五

商品市場（十四日前場）

▲大阪三品（綿絲布二綿金票價）前場開盤　後場收盤

	開盤	收盤
十月	二〇八、七〇	二〇九、九〇
十一月	二〇八、九〇	二〇九、五〇
十二月	二〇七、九〇	二〇八、一〇
一月	二〇六、九〇	二〇七、四〇
二月	二〇五、九〇	二〇六、九〇
三月	二〇五、四〇	二〇七、一〇

▲大阪棉花	開盤	收盤
十月	二〇五、九〇	二〇七、一〇
十一月	二〇五、二〇	二〇六、九〇
十二月	二〇四、九〇	二〇七、四〇
一月	二〇四、〇〇	二〇八、〇〇
二月	二〇四、四〇	二〇八、一〇
三月	二〇四、二〇	二〇九、五〇

▲大阪人絹	開盤	收盤
十月	六〇、五〇	六一、八〇
十一月	六〇、五五	六〇、八〇
十二月	六〇、〇〇	六〇、四〇
一月	六〇、一〇	六〇、四〇
二月	六〇、二〇	六〇、四〇
三月	六〇、五〇	六〇、八〇
四月	六〇、二五	六〇、〇〇

▲東京綿絲	開盤	收盤
十月	六〇、三〇	六〇、七九
十一月	六〇、一〇	六〇、八〇
十二月	五九、九〇	五九、九四
一月	五九、六〇	五九、九〇
現貨	二〇七	二〇八
期貨	二〇六	一九〇

▲東京人絹	開盤	收盤
十月	六〇、二〇	六〇、〇〇
十一月	六〇、四〇	六〇、五〇
十二月	六〇、三〇	七〇、一〇
一月	七〇、九〇	七〇、七〇
二月	七〇、四〇	六九、四〇

▲福非人絹	開盤	收盤
十月	六〇、四〇	六九、三〇
十一月	六六、〇〇	六八、〇〇

▲大阪三品（十四日後場）	
十月	二〇九、八〇
十一月	二〇九、二〇
十二月	二〇七、七〇

▲大阪期米（一石）	現	中	期
開盤	三一、四八	三〇、三〇	三〇、一五
收盤	三一、六五	三〇、三七	三〇、三五

▲東京期米（一石）	現	中	期
開盤	三一、五八	三〇、三三	三〇、二八
收盤	三一、八八	三〇、五四	三〇、三八

▲仁川期米（一石）	現	中	期
開盤	二八、六三	二八、〇四	二八、〇二
收盤	二八、九〇	二八、三七	二八、三〇

▲橫濱生絲（十四日）	前一節	前二節
十月	八九〇、〇〇	九〇八、〇〇
十一月	八九〇、〇〇	九〇四、〇〇
十二月	八九四、〇〇	九〇四、〇〇
一月	八九〇、〇〇	九三〇、〇〇
二月	八九〇、〇〇	九九〇、〇〇
三月	八九〇、〇〇	九九〇、〇〇

▲印度麻袋	
綠衣	盧比 — 分
麻袋	盧比 — 分
匯兌行市	盧比 — 分

▲神戶豆餅	開盤	收盤
十月	四、四〇	四、四〇
十一月	四、二五	四、二五
十二月	四、二三	四、二三
一月	四、〇四	四、〇五
二月	四、〇七	四、〇八

▲大連股票	開盤	收盤
新品	一七、三〇	一七、三〇

▲國短期	開盤	收盤
五品期	一七、〇〇	一七、〇〇
東新期	一二三、〇〇	一六〇、九九
鐘紡期	一六九、二〇	一九九、三〇
商期	一九九、四〇	一九九、三〇
新	一六七、二〇	一六〇、九九
朝日	八三、八〇	八三、八〇

（十四日後場）▲大阪三品（綿絲布二綿金票價）前場開盤　後場收盤

	開盤	收盤
十月	二〇九、八〇	二〇九、五〇
十一月	二〇九、二〇	二〇八、九〇
十二月	二〇七、九〇	二〇七、五〇

北地行市（十四日前場）

	現	高	遠	高
▲奉天鈔票兌國幣	二七、五〇	二七、五〇	二六、八〇	二六、八〇
▲奉天國幣兌金票	一〇〇、〇〇	一〇〇、〇〇		
▲奉天金票兌國幣	一〇〇、〇〇	一〇〇、〇〇		
▲奉天鈔票國幣	二八、九〇	二九、二〇	二七、七〇	二七、四〇
▲哈爾濱國幣兌金票	二九、二〇			
▲開原國幣兌金票	一〇〇、〇〇			
▲新京國幣兌金票	一〇〇、〇〇			
▲公主嶺國幣兌金票	一〇〇、〇〇			
▲安東國幣兌金票	一〇〇、〇〇			
▲台灣滙 上海滙	一三〇、五〇		一三一、〇〇	

（十四日後場）

	現	近	遠
▲新京國幣金票			
▲安東國幣金票			
▲哈爾濱大豆（一甫特國價）	一、〇三〇		
▲哈爾濱小麥（一甫特國幣價）	一、〇一七五	一、〇一五〇	
▲新京大豆	一、四〇五〇		
▲新京高粮	三、七七		
▲哈爾濱大豆（一甫特國價）	一、〇三〇		
▲哈爾濱小麥（一甫特國幣價）	一、四八二五		
▲新京大豆	三、七七		

各地發送量

	大豆	高粮	豆餅	雜粮	大豆	高粮
▲開原	三四車	三車		一車		
▲新京	六五車			一車		

治小孩頭瘡　用如意膏可也

天氣炎熱孩子們每爲頭瘡所苦此種頭瘡大都難愈所每尋常療腐藥品所能奏功是以時届秋涼小孩患此者猶多尊府小孩若尚爲此疾所苦請試擦已經治愈許多頭瘡以及其他皮膚疾患之如意膏可也

江蘇阜寧八灘孟家圩孟祝三君來書云『小兒頭部患瘡不勝其苦多方療治未有效驗追後試擦如意膏數次瘡即告痊如意膏誠外科聖藥也』請即購盒如意膏以免小孩頭瘡痛苦幷免君自己因彼等啼哭煩躁所引起之憂慮與煩惱也　如意膏爲二十世紀療腐妙品統治足瘡水泡瘡癤面疹割破灼傷燙傷跌損蚊吮濕疹疥癬等等各藥房均有出售或遥向上海江西路四五一號韋廉士醫生藥局購買每匣大洋七角六匣三元五角郵力在內

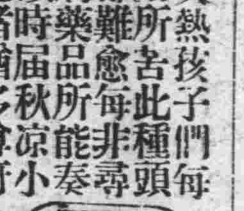

華春照像大落價

照像價目

照二寸一組	小洋四毛
照四寸一組	小洋六毛
照六寸一組	小洋一元二
照八寸一組	小洋二元四
照十二寸一組	小洋四元八

放大價目

放八寸一張	小洋五毛
放十二寸一張	小洋八毛
放十八寸一張	小洋一元六
放廿四寸一張	小洋三元二
放卅六寸一張	小洋六元四

大連市平和街六番地　華春照像館啓　電話三二六七二番

大連汽船出帆

▲奉天丸 ●開往青島上海 十月十五日
▲青島丸 十月十八日
▲大連丸 十月二十日
▲長平丸 ●開往天津 十月十六日
▲天津丸 十月十八日
▲天潮丸 十月廿九日
▲天潮丸 ●開往安東 十月廿四日
●開往龍口
▲龍平丸 ●開往營口 十月十七日
▲河北丸 十月十五日
▲山東丸 ●開往基隆高雄 十月廿三日
▲山西丸 十月十八日
▲山東丸 十月廿九日
▲河北丸 ●往敦賀新潟伏木 十月廿一日
▲河南丸 十一月一日
▲遼河丸 ●開往北鮮 十月廿七日
▲濟通丸 ●開往壺蘆島 十月十七日
▲日東丸 ●開往鎮南浦 十月二十日

阿波共同汽船出帆（大連）

▲十六共同丸 ●開往芝罘威海衛青 十月十六日
▲十六共同丸 ●開往芝罘威海衛仁川 十月十三日
▲三十六共同丸 十月十六日
▲長山丸 ●開往天津 十月二十日
▲長山丸 ●開往仁川鎮南浦 十月廿六日
▲十八共同丸 ●開往芝罘 十月十五日

大阪商船出帆

▲熱河丸 ●開往門司神戶大阪 十月十五日
▲貝加爾丸 十月十七日
▲烏斯利丸 十月十九日
▲亞米利加丸 十月二十日
▲吉林丸 十月廿一日
▲西亞圖爾丸 十月廿二日
▲扶桑丸 十月廿三日
▲哈爾濱丸 ●開往基隆高雄 十月廿五日
▲中華丸 十月十九日
▲大華丸 十月廿九日
▲日東丸 ●開往大津 十月廿四日
▲志摩丸 十月廿六日
▲朝熊丸 十一月六日
▲朝熊丸 ●開往橫濱 十月廿一日
▲日東丸 十月廿九日
▲志摩丸 ●開往紐育 十一月六日
▲北海丸 十月廿一日

日清汽船出帆

開往青島上海香港廣東
▲唐山丸 十月十九日
▲華山丸 十月廿六日
▲盧山丸 十一月一日
▲嵩山丸 十一月十日

政記輪船出帆

▲永利號 ●往芝罘 十月十六日
▲英利號 ●開往芝青港廣 十月廿一日
▲有利號 ●開往龍口 十月十七日
▲公利號 ●開往威海衛 十月十五日
▲成利號 ●開往上海 十月十六日
▲泰利號 十月十六日
▲純利號 ●開往安東 十月十九日

惠通行出帆

▲興國丸 ●開往門字令尾 十月十五日
▲利通號 ●開往芝威仁 十月二十日
▲昌平號 ●開往芝罘 十月十七日
▲神華號 ●開往安東 十月十六日
▲神福號 十月十八日